●平成16年2月1日発行(毎月1回1日発行) ●第6巻 第2号 通巻[illegible]6号 ●平成12年12月14日 第三種郵便物認可

Monthly

元祖オールカラー！ No.1任天堂マガジン！

ファミ通キューブ＋アドバンス

2004 2月号

特別価格650円

メリークリスマス＆あけましておめでとう号

1 『マリオカートダブルダッシュ!!』オリジナル缶バッジ

2 『牧場物語ミネラルタウンのなかまたちForガール』オリジナル缶バッジ

3 ゲーム缶バッジコレクターズボックス

4 『マリオカートダブルダッシュ!!』攻略小冊子 完璧版

5 『マリオパーティ5』攻略小冊子パーフェクト版

6 豪華プレゼントつき別冊!! 年末年始おもちゃ大百科

7 『マリオカートダブルダッシュ!!』ポスターカレンダー

8 『ポケモンコロシアム』ポスターカレンダー

9 特製キャラクターシール

10 メモリーカードシール

10大付録!!!!

©2004 SUSUMU MATSUSHITA ©2003 Nintendo ©2003 Nintendo ©2003 HUDSON SOFT ©2003 Pokémon ©1995-2003 Nintendo/Creatures Inc./GAME FREAK Inc. Developed by Genius Sonority Inc. ポケモン・Pokémon・ポケモンコロシアムは、任天堂・クリーチャーズ・ゲームフリークの登録商標です。 ©2003 Marvelous Interactive Inc.

KONAMI
たまご型の催眠術師
エヌ・トロピーの手下
「エヌ・トランス」
GAME BOY ADVANCE
ゲームボーイ アドバンス
RK345-J1
CERO
全年齢
全年齢対象
クラッシュ バンディクー アドバンス 2
ぐるぐるさいみん大パニック!?
1~2人用
アクションゲーム
UNIVERSAL INTERACTIVE
"Crash Bandicoot Advance 2: Gurugurusaimin Dai Panic!?" interactive game © 2003 Universal Interactive, Inc. Crash Bandicoot and related characters are TM and © of Universal Interactive, Inc. Published and distributed by Konami Corporation. All rights reserved.
KONAMI
クラッシュ バンディクー アドバンス 2
ぐるぐるさいみん大パニック!?™
新アクション&ノリモノ追加!
こいつは「ニセクラッシュ」
NOW ON SALE
ゲームボーイアドバンス専用ソフト / アクション　メーカー希望小売価格 5,229円（本体価格 4,980円）
「クラッシュ・バンディクー4 さくれつ! 魔神パワー」ゲームキューブ版も同時発売! メーカー希望小売価格 5,040円（本体価格 4,800円）
"Crash Bandicoot Advance 2: Gurugurusaimin Dai Panic!?" interactive game © 2003 Universal Interactive, Inc. Crash Bandicoot and related characters are TM and © of Universal Interactive, Inc. Published and distributed by Konami Corporation. All rights reserved.
※希望小売価格は消費税込みの金額で表示しております。
GAME BOY ADVANCE
GAME BOY ADVANCE・ゲームボーイ アドバンスは任天堂の登録商標です。
コナミ 株式会社
本社／〒100-6330 東京都千代田区丸の内2-4-1　商品情報満載のホームページ「WEB KONAMI」 www.konami.co.jp/kmj/　コナミオフィシャルホームページ www.konami.co.jp/

コナミ公式オンラインショップ www.konamistyle.com

● 商品に関するお問い合わせは コナミマーケティング株式会社 お客様相談室 コナミホットライン TEL. 0570-086-573
営業時間：月～金曜日(除祝日) 9:00～19:00 電話番号はお間違えのないようにお願いします。 「ナンバーディスプレイ」を利用しています。

● コナミの無料メール配信サービス登録ページ「KONAMI GOLDNET」
http://www.goldnet.konami.co.jp/

GAME BOY ADVANCE
たのしさ
10万馬力!!
好評発売中!
2Dアクション
ゲームボーイアドバンス用ソフト
価格：4,980円（税別）
セガからすべての少年たちへ。
アトムのスピーディアクション!
ゲームボーイアドバンスに登場!
アームキャノンにフィンガービーム!アトムハートをパワーアップして、せまる敵をやっつけろ!さぁ、アトムといっしょに冒険だ!手塚ワールドのキャラクターたちもぞくぞく登場! セガからすべての少年たちへ。
ASTRO BOY
鉄腕アトム
アトムハートの秘密
オレはアトラス。…お前がアトムか。
POWERUP SELECT
SELECT
OK
株式会社セガ
〒144-8531 東京都大田区羽田1-2-12
セガ カスタマーサポート ナビダイヤル 0570-000-353
※0570より省略せずにおかけください。※通話料がかかります。
受付時間：月～金 10:00～17:00（祝日及び弊社指定定休日を除く）
セガ公式サイト http://sega.jp/
SEGA
SEGA DIRECT
ソフトのお求めはセガダイレクトで!
セガ公式ショッピングサイト
http://segadirect.jp/
"SEGA"は株式会社セガの商標です。
GAME BOY・GAME BOY ADVANCE は任天堂の登録商標です。
※表示価格は消費税抜きのメーカー希望小売価格です。 ※画面は開発中のものです。
©Hitmaker / SEGA ©Tezuka Productions ©Tezuka Productions・SPEJ
CERO 全年齢 全年齢対象
Hitmaker

PlayStation®2
NINTENDO GAMECUBE
XBOX
ぶっちぎりのドキドキ
ソニックヒーローズ™
2003年12月30日
発売予定　標準価格 6,980円(税別)
プレイステーション2・ニンテンドーゲームキューブ・Xbox用ソフト
ハイスピード・チームアクション　1〜2人プレイ
http://www.sonicteam.com/
奇想天外!!
めくるめく「チームアクション」!
あのソニックが、3つのフォーメーションで
強烈にパワーUP!3人×4チーム=12人の
個性が爆発。もう止まらない!
スピードフォーメーション…
リーダーを先頭に3人一列の高速フォーメーション!強力な加速と竜巻を生む!
フライフォーメーション…
リーダーに仲間がぶら下がる飛行フォーメーション!高い所や空中も冒険できる!
パワーフォーメーション…
3人が横に並ぶ戦闘用フォーメーション。仲間をボール状態にし、強力な連続攻撃!
記憶の一部を失ったシャドウ・お宝を狙うルージュ・封印されていたオメガの3人はそれぞれの目的のために行動を共にする…
SEGA®
株式会社セガ
〒144-8531 東京都大田区羽田1-2-12
セガ カスタマーサポート　ナビダイヤル 0570-000-353
※0570より省略せずにおかけください　※通話料がかかります
受付時間:月〜金 10:00〜17:00
(祝日及び弊社指定休日を除く)
セガ公式サイト http://sega.jp/
CERO 全年齢 全年齢対象
ソフトのお求めはセガダイレクトで!
SEGA DIRECT
セガ公式ショッピングサイト
http://segadirect.jp/
"SEGA"は株式会社セガの商標です。
および"PlayStation"は株式会社ソニー・コンピュータエンタテインメントの登録商標です。
および NINTENDO GAMECUBE は任天堂の登録商標です。
Microsoft,Xbox,Xboxロゴは米国Microsoft Corporationの米国およびその他の国における登録商標または商標です。
※表示価格は消費税抜きのメーカー希望小売価格です。※画面写真は開発中のものです。
Original Game © SEGA　© SONICTEAM/SEGA, 2003
SONIC TEAM™

NINTENDO GAMECUBE
PlayStation 2
ももたろうでんてつ じゅうに
桃太郎電鉄12
西日本編もありまっせー!
桃太郎シリーズ No.32
NINTENDO GAMECUBE
PlayStation 2
全国編 + 西日本編
ダブル収録!
近畿! 中国! 四国!
ハリケーンボンビー現る!!
総額 20億3000万円分の
物件が 吹き飛ばされた!
「よっしゃ! よっしゃ! よっしゃ!
大阪のおばちゃんもでちゃうよ~ん
テツトモ? モモテツ!
いつもの桃鉄に西日本編がついてるよ~!!
国民的おもしろさ!!
NO.1 ボードゲーム
"プレイステーション 2" "ニンテンドーゲームキューブ"
1~4人用 ボードゲーム
好評発売中!
CERO 全年齢 全年齢対象
メーカー小売希望価格:7,140円(本体価格6,800円)
(注)希望小売価格は消費税込みの金額で表示しております。
■ゲーム監督/さくまあきら
■キャラクターデザイン/土居孝幸
■音楽/関口和之+池 毅+宮路一昭
■ゲーム演出/柴尾英令
テツandトモ
HUDSON®
本　社　〒062-8622 札幌市豊平区平岸3条5丁目4番22号 ハドソンビル　TEL 011-841-4622
ハドソン東京　〒104-8446 東京都中央区築地4丁目1番17号 銀座大野ビル　TEL 03-3542-4622
ハドソン ホームページ http://www.hudson.co.jp/
およびNINTENDO GAMECUBEは任天堂の登録商標です。
"PlayStation"は株式会社ソニー・コンピュータエンタテインメントの登録商標です。
© 2003 HUDSON SOFT

ファミ通キューブ+アドバンス 2

famitsuCUBE+ADVANCE
2004.FEBRUARY
no.56

ファミ通キューブ+アドバンス2月号
COVER
マリオパーティ5（任天堂）
マリオカート ダブルダッシュ!!（任天堂）
ポケモンコロシアム（ポケモン）

キャラクターデザイン／松下進
イラストレーション製作／前田裕幸
(SUSUMU MATSUSHITA COMPANY)
エアブラシ／川崎秀紀
(SUSUMU MATSUSHITA COMPANY)
デザイン／村田順一

発行所　株式会社エンターブレイン
〒154-8528　東京都世田谷区若林1-18-10
☎ 03・5433・7850（営業局）
発行/株式会社エンターブレイン
© 2004 ENTERBRAIN,INC.　本誌記事の無断転載を禁じます。

CONTENTS

水ピン獅子舞が送るお年玉
読者プレゼント 8

特集 お正月攻略まつり 27
ポケモンコロシアム 28
マリオ&ルイージRPG 44
スライムもりもりドラゴンクエスト 衝撃のしっぽ団 56
ロックマン エグゼ4 トーナメント ブルームーン トーナメント レッドサン 60
SDガンダム ジージェネレーション アドバンス 64
NARUTO-ナルト- 激闘! 忍者大戦2 66

■編集部注目ソフト大紹介！■
ポケットモンスター ファイアレッド リーフグリーン 72

新作スクープ67連発!! 76
ドンキーコンガ／ONE PIECE グランドバトル! 3／
カスタムロボ for GAMECUBE／ゼルダの伝説 4つの剣+／
星のカービィ 鏡の大迷宮／牧場物語ミネラルタウンのなかまたちForガール／ほか

■強力連載 人気ゲーム大集合!!■ 131

スマブランドDX	132	ソニックエクスプレス	152
うきうきポケモン大好き家族	136	ロックマンナビゲーション	154
マリオファン新聞	140	F-ZEROサポーター養成所	156
トライフォースタイムス	144	パワフルアカデミー	157
どうぶつの村だより	148	テレビジャッカー秘密基地	158
カービィ学園	150	おもちゃde遊び隊	159

■コミック■

いい電子　アドバンス	みずしな孝之	112
ひちゃこのマリオパーティ5体験記	ひちゃこ	120
きょうのできごと	なっち	149

ファミ通キューブ+アドバンス特捜隊	10	編集部なんでも通信	112
新作ゲームクロスレビュー	16	ファミ通協力店リスト	113
裏ワザ探偵団	68	オレのページ グランプリ	114
イラストワールド	108	ファミ通キューブ+アドバンス バックナンバー	124
おたより刑事	110	新作ソフト発売スケジュール	160
アレクサンダー大塚の今月のA定食	111	ルート64ビット	162

10大付録!!!!
●付録その1 『マリオカート ダブルダッシュ!!』オリジナル缶バッジ
●付録その2 『牧場物語ミネラルタウンのなかまたちFor ガール』オリジナル缶バッジ
●付録その3 缶バッジコレクターズボックス ── 作りかたは130ページを見てね
●付録その4 『マリオカート ダブルダッシュ!!』これで勝つ! ブッちぎり爆速伝 完璧版
●付録その5 『マリオパーティ5』を100倍楽しむ本 パーフェクト版
●付録その6 おもちゃ大百科
●付録その7 『ポケモンコロシアム』ポスターカレンダー
●付録その8 『マリオカート ダブルダッシュ!!』ポスターカレンダー
●付録その9 特製キャラクターシール
●付録その10 メモリーカードシール

GAME INDEX

NINTENDO GAMECUBE ニンテンドーゲームキューブ

SSX3	89
カービィのエアライド	150
カイジュウの島～アメージングアイランド～	86
学園都市ヴァラノワール ローゼス	87
カスタムロボ for GAMECUBE	78
クラッシュ・バンディグー4 さくれつ! 魔人パワー	88
ザ・シムス	86
実況パワフルプロ野球10 超決定版～2003メモリアル～	83/157
ゼルダの伝説 風のタクト	144
ゼルダの伝説 4つの剣+	81
ソニック ヒーローズ	79
大乱闘スマッシュブラザーズDX	132
007 エブリシング・オア・ナッシング	85
ダビつく3 ダービー馬をつくろう!	89
DUEL MASTERS 熱闘！ バトルアリーナ	85
1080° シルバーストーム	88
天外魔境III NAMIDA	84
どうぶつの森＋	148
どうぶつの森e＋	148
ドリームミックスTV ワールドファイターズ	89
ドンキーコンガ	76
NARUTO -ナルト- 激闘! 忍者大戦2	66
ニード・フォー・スピード	89
バテン・カイトス 終わらない翼と失われた海	80
ハドソンセレクションVol.3 PC原人	88
ハドソンセレクションVol.4 高橋名人の冒険島	88
ハリーポッターと賢者の石	87
バーチャファイター サイバージェネレーション ～ジャッジメントシックスの野望～	82
ファインディング・ニモ	89
ポケモンコロシアム	28
マリオカート ダブルダッシュ!!	別冊付録
マリオパーティ5	別冊付録
ミッキー&ミニー トリック&チェイス	88
メダル オブ オナー ～ライジング・サン～	88
桃太郎電鉄12 西日本編もありまっせー!	89
ローグ・オプス	87
ロード・オブ・ザ・リング/王の帰還	84
ONE PIECE グランドバトル! 3	82

GAMEBOY ADVANCE ゲームボーイアドバンス

あしたのジョー ～まっ赤に燃え上がれ～	102
ASTRO BOY 鉄腕アトム	102
SDガンダム ジージェネレーション アドバンス	64
お茶犬の部屋	100
学園戦記ムリョウ	100
ガチャステ! ダイナデバイス2 フェニックス/ドラゴン	99
がんばれ! ドッジファイターズ	96
カードキャプターさくら～さくらカードdeミニゲーム～	98
逆転裁判3	95
キングダム ハーツ チェイン オブ メモリーズ	99
金色のガッシュベル!! うなれ! 友情の電撃	101
クラッシュ・バンディグアドバンス2 ぐるぐるさいみん大パニック!?	101
ゲゲゲの鬼太郎 危機一髪! 妖怪列島	101
ゴジラ怪獣大乱闘アドバンス	102
コロッケ! 3 グラニュー王国の謎	101
金色のガッシュベル!! うなれ！ 友情の電撃	89
ザ・シムス	98
シナモロール ここにいるよ	100
シルヴァニアファミリー 妖精のステッキとふしぎの木 マロンイヌの女の子	100
SIMPLE2960ともだちシリーズVol.3 THE パズル～まっすぐ揃えてストローズ～	102
SIMPLE2960ともだちシリーズVol.4 THE トランプ～みんなで遊べる12種類のトランプゲーム～	102
スライムもりもりドラゴンクエスト 衝撃のしっぽ団	56
スーパードンキーコング	91
ZERO ONE SP	101
ソニック バトル	93/152
007 エブリシング・オア・ナッシング	97
ダブルドラゴン アドバンス	97
東京魔人學園符咒封録	96
パワプロクンポケット6	94/157
Piaキャロットへようこそ!! 3.3	97
ファインディング・ニモ	100
ピカピカナース物語～はつらつ育成ゲーム～	101
冒険遊記プラスターワールド 伝説のプラストゲートEX	99
牧場物語ミネラルタウンのなかまたちForガール	92
ポケットモンスターファイアレッド・リーフグリーン	72/136
星のカービィ 鏡の大迷宮	90
マリオ&ルイージRPG	44/140
マーメイドメロディー ぴちぴちピッチ ぴちぴちパーティ	100
メダル オブ オナーアドバンス	102
リカちゃんのおしゃれ日記	96
リリパット王国～リリモニといっしょプニ！～	94
ロックマン エグゼ4 トーナメント ブルームーン/トーナメント レッドサン	60/154
ロード・オブ・ザ・リング／王の帰還	99
わがまま☆フェアリー ミルモでポン！ ～8人の時の妖精～	98
ONE PIECE ゴーイングベースボール	95

プレゼントは008ページ!
このマークは読者プレゼントのマークです。
応募方法はプレゼントのページにあります。

※本誌に掲載した商品の価格は、とくに断わりのないかぎりすべて税別です。

ニンテンドー ゲームキューブ、ゲームボーイ アドバンス、ゲームボーイ アドバンス SP、ゲームボーイ カラー
ニンテンドウパワー　NINTENDO64 は任天堂の登録商標です。
ポケモンミニ は任天堂、クリーチャーズ、ゲームフリークの商標です。

CERO 12 12才以上対象　CERO 15 15才以上対象　CERO 18 18才以上対象　CERO 全年齢 全年齢対象　CERO 教育・データベース

ゲームソフトのパッケージには左記のようなマークがついているものがあります。これはコンピュータエンターテインメントレーティング機構（略称CERO）が審査をし、内容によって対象年齢を表示する制度です。ただし、表示された年齢により購入を規制するものではありません。ソフトを購入するときの目安にしてください。

♪き～よ～し～♪こ～のよ～る～♪

メリークリスマス。

ゲーム機本体＆周辺機器

1 ニンテンドーゲームキューブ本体 5名

4色の中から、お好きな色をプレゼント

2 ゲームボーイアドバンス本体 5名

8色の中から、お好きな色をプレゼント

3 ワイヤレスコントローラ ウェーブバード 5名

4 メモリーカード251 5名

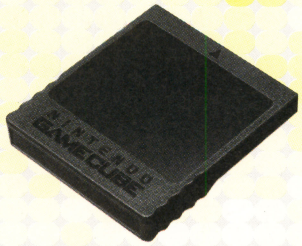

1月号“エキサイティング読者プレゼント”当選者発表！ 当選おめでとう。

1.ニンテンドーゲームキューブ本体 静岡県 和田隆行／宮城県 橋本真紀子／東京都 佐藤賢斗／大阪府 土井右京／大阪府 新久保奈美 2.ゲームボーイアドバンス本体 大阪府 大西睦美／石川県 高橋健太／神奈川県 三木大暉／愛知県 瓜生卓寛／群馬県 石田和宏 3.メモリーカード251 東京都 菅野友里絵／千葉県 山田雅人／三重県 川池周作／愛知県 和田紗季／新潟県 佐藤拓実／大阪府 林 立祥／愛知県 磯谷康胤／菅野哲朗／静岡県 戸塚健太／和歌山県 峯尾悠太 4.ゼルダの伝説 風のタクト 広島県 湯川冬偉／千葉県 有馬龍之助／青森県 村口朋宏／宮城県 小野寺涼／栃木県 野澤祥吾 5.マリオパーティ4 兵庫県 大平奈津子／石川県 秋田悠吾／東京都 荒川蘭華／大阪府 鉄谷和香子／徳島県 長浜拓人 6.桃太郎電鉄11 兵庫県 前田雄也／神奈川県 墓前貴章／愛知県 榊原聖也／大阪府 新村裕介／埼玉県 原 康佑 7.ロックマンエグゼ3 静岡県 橋本友貴／栃木県 堀 雄帆／京都府 柏木 陸／静岡県 佐々木智也／大阪府 山本卓史 8.星のカービィ 夢の泉デラックス 埼玉県 佐々木絢／東京都 糟谷有希／静岡県 安本勝洋／千葉県 小野山 優／愛知県 加納舞子 9.ポケットモンスター 京都府 橋本健太／茨城県 所 和範／滋賀県 木村友紀／兵庫県 上原佑真／栃木県 清水結香（順不同、継承略）

読者プレゼント

メリ～クリスマス！　パンパンパン（クラッカーを鳴らす音）というワケで、今月はみんなが待ちに待ったクリスマスを記念して人気のゲームソフト、本体、周辺機器を集めてみたよ。もうサンタさんにプレゼントをお願いしちゃった人もそうでない人もがんがん応募してね～。

ゲームソフト

ニンテンドーゲームキューブ

5 ゼルダの伝説　風のタクト

10名

6 マリオパーティ4

10名

ゲームボーイアドバンス

7 ポケットモンスター　ルビー・サファイア

10名

応募のきまり

プレゼント番号1～7の中から希望の商品が決まったら、本誌とじ込みのアンケートはがきに必要事項と希望の商品番号（1と2の商品に関しては希望の本体カラー、7の商品に関してはルビーとサファイアどちらか）、本誌に対するご意見などを記入のうえ、お送りください（切手は不要です）。　※当選者は3月号で発表します。

2003年1月6日（月）編集部到着分まで有効

ⓒ2002 Nintendo　ⓒ2002 Nintendo/ⓒ2002 HUDSON SOFT
ⓒ2002 Pokémon　ⓒ1995-2002 Nintendo/Creatures Inc./GAME FREAK inc.
※雑誌公正競争規約の定めにより、この懸賞に当選された方は、この号のほかの懸賞に当選できない場合があります。なお、賞品の発送は発表から1～2ヶ月かかることがございますのでご了承ください。

ファミ通キューブ+アドバンス特捜隊

売れてるTOP10

集計期間● 2003年11月10日～2003年12月7日

1 NEW 初登場 ポケモンコロシアム

24万8496本　累計24万8496本

RPG・シミュレーション／バトル　11月21日発売　価格5800円　ポケモン　プレイ人数・1～4

お見事！　初登場で第1位を獲得したのは、ポケモンどうしの3Dバトルが熱い『ポケモンコロシアム』！　対戦はもちろん、シナリオモードも奥が深いぞ！

2 →2 前回 マリオカート ダブルダッシュ!!

18万0464本　累計35万9694本

アクション／レース・コミカル　11月7日発売　価格5800円　任天堂　プレイ人数・1～4

先月に引き続き第2位を確保したのは『マリオカート』最新作。今月号の付録はなんと完全版。タイム短縮に欠かせないテクニックが満載なのでお見逃しなく！

3 NEW 初登場 マリオパーティ5

15万8066本　累計15万8066本

アクション・テーブルゲーム／パーティゲーム　11月28日発売　価格5800円　任天堂　プレイ人数・1～4

お待たせしました！　年末の定番ソフト『マリオパーティ』最新作が第3位にランクイン！　さらにボリュームアップしたミニゲームで、ワイワイと盛り上がろう！

4 NEW 初登場 SDガンダム ジージェネレーション アドバンス

15万3255本　累計15万3255本

シミュレーション・RPG／ロボット　11月27日発売　価格5800円　バンダイ　プレイ人数・1

5 NEW 初登場 スライムもりもりドラゴンクエスト 衝撃のしっぽ団

14万2228本　累計14万2228本

アクション・アドベンチャー／冒険　11月14日発売　価格5800円　スクウェア・エニックス　プレイ人数・1～4

6 NEW 初登場 マリオ&ルイージRPG

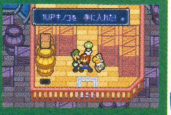

12万7442本　累計12万7442本

アクション・RPG／冒険　11月21日発売　価格4800円　任天堂　プレイ人数・1～4

7 NEW 初登場 NARUTO -ナルト- 激闘忍者大戦! 2

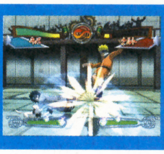

7万1693本　累計7万1693本

アクション／アニメ・格闘　12月4日発売　価格6800円　バンダイ　プレイ人数・1～4

8 NEW 初登場 パワプロクンポケット6

5万5429本　累計5万5429本

アクション／野球・育成　12月4日発売　価格4980円　コナミ　プレイ人数・1～2

9 NEW 初登場 バテン・カイトス 終わらない翼と失われた海

4万7060本　累計4万7060本

RPG／冒険・ファンタジー　12月5日発売　価格6800円　ナムコ　プレイ人数・1

10 ↘4 前回 ポケットモンスター ルビー・サファイア

3万9144本　累計477万7358本

RPG／冒険　2002年11月21日発売　価格各4800円　ポケモン　プレイ人数・1～2

読者が選んだお気に入りソフトTOP10

集計期間● 2003年11月11日～2003年12月8日

1	大乱闘スマッシュブラザーズDX	(GC) 任天堂	11295
2	マリオカート ダブルダッシュ!!	(GC) 任天堂	9944
3	カービィのエアライド	(GC) 任天堂	8931
4	どうぶつの森e+	(GC) 任天堂	8706
5	ポケットモンスター ルビー・サファイア	(GBA) ポケモン	8668
6	あつまれ!! メイド イン ワリオ	(GC) 任天堂	5254
7	マリオパーティ4	(GC) 任天堂	4503
8	ゼルダの伝説 風のタクト	(GC) 任天堂	3790
9	ポケモンコロシアム	(GC) ポケモン	3565
10	テイルズ オブ シンフォニア	(GC) ナムコ	2514

とにかくなんでもTOP10 ➡『お気に入りのおもちゃは?』

トレーディングカード強し!

今月の"とにかくなんでもTOP10"では「最近お気に入りのおもちゃは?」という質問に対する答えを集計したぞ。その結果、2位以下に大差をつけて、トレーディングカードが1位に輝いたのだ。『遊戯王』、『DUEL MASTERS』など、トレーディングカード人気はおとろえ知らず。本誌読者の中にも、テレビゲームより夢中になっている人がいるんじゃないかな? ところで注目してほしいのが、第2位のへぇボタン。ご存じ人気番組『トリビアの泉』から生まれたおもちゃだけど、まさかこれほどまで上位に来るとは……。ほかのおもちゃの巻き返しに期待したいところ!?

1	トレーディングカード	2134ポイント
2	へぇボタン	1223ポイント
3	フィギュア	1181ポイント
4	プラモデル	870ポイント
5	レゴブロック	808ポイント
6	ベイブレード	642ポイント
7	ボードゲーム	539ポイント
8	ぬいぐるみ	497ポイント
9	モデルガン	414ポイント
10	ラジコン	394ポイント

※売れてるTOP10は、ニンテンドーゲームキューブ、ニンテンドウ64、ゲームボーイ、ゲームボーイアドバンス、スーパーファミコンの販売数を同一の条件のもとに集計したものです。左から今月の順位、先月の順位、タイトル、推定販売本数、累計販売本数、ジャンル、テイスト、発売日、価格(税別)、メーカー名、プレイ人数を表しています。累計販売本数の色は、緑が10万本以上、ピンクが50万本以上、赤が100万本以上を表しています。

キュピーン! みんな、1ヵ月ぶり〜!! 寒さも逃げ出すドドウの勢いで、"ファミ通キューブ+アドバンス特捜隊"は、今月も特ダネ情報満載で突っ走るぞっ!! それではまず、ゲームの人気の動向がひと目でわかるマンスリーデータからスタートゥッ!!

マンスリーデータ 2004.2

期待の新作TOP20

集計期間● 2003年11月11日〜2003年12月8日

1 ポケットモンスター ファイアレッド・リーフグリーン

11258ポイント

RPG／冒険 | 2004年春発売予定／価格各4800円 | ポケモン／プレイ人数・1〜2

↗3 前回

『ポケモン』シリーズの原点である『赤・緑』のリニューアル版が、ついに第1位をゲッツ! なんと、『ルビー・サファイア』との通信対戦や交換もできるのだ。

2 ピクミン2

8256ポイント

アクション・シミュレーション／ファンタジー・育成 | 2004年発売予定／価格未定 | 任天堂／プレイ人数・1〜2

↗4 前回

またまたランクアップを果した『ピクミン』第2弾。今作の目的はお宝捜し。ふたり同時プレイが可能なので、友だちと協力して冒険できるのだ。楽しみ!

3 マリオテニスGC(仮題)

6792ポイント

アクション／テニス | 2004年発売予定／価格未定 | 任天堂／プレイ人数・1〜4

↗7 前回

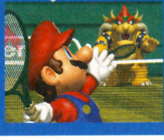

こちらもグーンとランクアップ! 第3位は、爽快テニスゲーム『マリオテニス』の最新作。ゲームキューブ版になって、どんなキャラクターが登場するのか気になるね!

4 ドンキーコンガ

6154ポイント

アクション／音楽 | 12月12日発売／価格6800円 | 任天堂／プレイ人数・1〜4

↗6 前回

5 ロックマン エグゼ4 トーナメントレッドサン／トーナメントブルームーン

4991ポイント

アクション・RPG／冒険・SF | 12月12日発売／価格各4800円 | カプコン／プレイ人数・1〜2

↗8 前回

6 MOTHER3(仮題)

4390ポイント

RPG／冒険 | 発売日未定／価格未定 | 任天堂／プレイ人数・1

↗9 前回

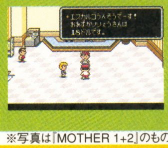

※写真は『MOTHER 1+2』のものです。

7 ONE PIECE グランドバトル! 3

4053ポイント

アクション／アニメ | 12月11日発売／価格6800円 | バンダイ／プレイ人数・1〜2

↗10 前回

8 ソニックヒーローズ

3115ポイント

アクション／SF | 12月30日発売予定／価格各6980円 | セガ／プレイ人数・1〜2

↗12 前回

9 実況パワフルプロ野球10 超決定版 〜2003メモリアル〜

1614ポイント

アクション／野球・育成 | 12月18日発売／価格各6980円 | コナミ／プレイ人数・1〜2

NEW 初登場

10 キングダムハーツ チェイン オブ メモリーズ

1388ポイント

RPG／冒険・ファンタジー | 2004年発売予定／価格未定 | スクウェア・エニックス／プレイ人数・1

↗14 前回

順位	前回	タイトル	機種／メーカー	発売日	ポイント
11	↗18	金色のガッシュベル!! うなれ! 友情の電撃	GBA／バンプレスト	12月12日発売	1351ポイント
12	↗-	ワリオワールド(仮題)	GC／任天堂	2004年発売予定	1238ポイント
13	NEW 初登場	牧場物語 ミネラルタウンのなかまたち For ガール	GBA／マーベラス・インタラクティブ	12月12日発売	1126ポイント
14	↗20	スターフォックス(仮題)	GC／任天堂	発売日未定	1088ポイント
15	NEW 初登場	機動戦士ガンダム 戦士たちの軌跡(仮題)	GC／バンダイ	2004年発売予定	1014ポイント
16	NEW 初登場	スーパードンキーコング	GBA／任天堂	12月12日発売	976ポイント
17	↗19	biohazard 4	GC／カプコン	発売日未定	938ポイント
18	↘17	007 エブリシング・オア・ナッシング	GC／エレクトロニック・アーツ	2004年2月12日発売予定	901ポイント
19	↘16	逆転裁判3	GBA／カプコン	2004年1月23日発売予定	788ポイント
20	NEW 初登場	ザ・シムス	GC／エレクトロニック・アーツ	2004年1月22日発売予定	488ポイント

ボクたちワタシたち こんなに期待してますっ!!

ポケットモンスター ファイアレッド・リーフグリーン

●『赤・緑』をプレイしたことがなかったので、アドバンス版が出てうれしい(宮崎県・10歳) ●画面がキレイになっているのがうれしい(愛知県・11歳) ●『ルビー・サファイア』と通信できるのがすごい(栃木県・15歳) ●主人公の性別が選べるのがうれしいです(東京都・14歳) ●早くカントー地方に行きたい!(千葉県・14歳) ●名作は古くならない!(東京都・14歳) ●この調子で、『金・銀』もリニューアルしてくれたらなぁ(岐阜県・14歳)

MOTHER3

●『MOTHER 1+2』をプレイするまで、こんなにステキなRPGがあったなんて知りませんでした(北海道・14歳) ●あの味のある雰囲気を再現してほしいと思います(神奈川県・17歳)

ソニックヒーローズ

●早く超音速アクションを楽しみたい!(茨城県・13歳) ●どのキャラとチームを組むか、いまから考えています(兵庫県・14歳) ●ソニックがんばれ! 発売延期でもめげません!!(青森県・13歳)

※期待の新作TOP10は、ファミ通キューブ+アドバンスのアンケートはがきによって同一の条件のもとに集計したものです。
※お気に入りソフトTOP10および期待の新作TOP20のハードウェアの()内の表記は、GCがニンテンドーゲームキューブ、GBAがゲームボーイアドバンスを表しています。

ファミ通キューブ+アドバンス特捜隊

マンスリーニュース 2004.2

ハッピーニューイヤーっ！　2004年もすんごいニュースをドンドンお伝えしていくのでヨロシクネ!!　今月もお得な情報をたっぷりとお届けしますよ。プレゼントや人気連載中のキューブくんもお見逃しなく！

急いげ!!　豪華賞品が当たるホットマリオキャンペーン！ 2004年1月15日の締切まであとわずか！

クラブニンテンドーのホームページから応募できるホットマリオキャンペーンも、もうすぐ締切。右の対象商品を2本購入して、ファミコンSPやイナガキマリオ帽子をゲットしよう！

SP賞

3000名

ホットマリオ賞

1000名

キャンペーン対象ソフト

ゲームキューブ

- 『マリオカート ダブルダッシュ!!』
- 『ポケモンコロシアム』
- 『R:RACING EVOLUTION』
- 『マリオパーティ5』
- 『ドラゴンボールZ』
- 『NARUTO -ナルト- 激闘 忍者大戦!2』
- 『バテン・カイトス 終わらない翼と失われた海』
- 『ドンキーコンガ』
- 『ONE PIECE グランドバトル! 3』
- 『ハリー・ポッターと賢者の石』

ゲームボーイアドバンス

- 『マリオ&ルイージRPG』
- 『F-ZERO ファルコン伝説』
- 『スーパードンキーコング』
- 『牧場物語 ミネラルタウンのなかまたち For ガール』

応募締切は2004年1月15日まで!!

クラブニンテンドーのホームページアドレス
http://club.nintendo.jp/

全国のイトーヨーカドーでもキャンペーン中!!

インターネット環境がなくてクラブニンテンドーの会員になれない人も必見!!　2004年1月11日まで全国のイトーヨーカドー(ゲーム取り扱い店)で、ホットマリオキャンペーンと同じ賞品が当たるキャンペーンを実施中。下記の商品を買うと、抽選でファミコンバージョンSPやアドバンス用ソフト『スーパーマリオブラザーズ』をゲットできるぞ。キャンペーンの詳細は店頭で確認しよう！

SP賞

200名

ホットマリオ賞

170名

キャンペーン対象ソフト

※左のホットマリオキャンペーンとは対象ソフトが違います。

ゲームキューブ

- 『マリオカート ダブルダッシュ!!』
- 『ポケモンコロシアム』
- 『マリオゴルフ ファミリーツアー』
- 『スーパーマリオサンシャイン』

ゲームボーイアドバンス

- 『マリオ&ルイージRPG』
- 『スーパーマリオアドバンス』
- 『スーパーマリオアドバンス2』
- 『スーパーマリオアドバンス3』
- 『スーパーマリオアドバンス4』
- 『マリオカートアドバンス』

お得!!　イトーヨーカドーでゲームキューブと『ドンキーコンガ』の超お得セット販売中!!

全国のイトーヨーカドー(ゲーム取り扱い店舗)で、『ドンキーコンガ』とゲームキューブ本体のお買い得な同梱パックが発売中！　メモリーカード251もついてくるので、これさえ買えば、すぐに『ドンキーコンガ』を楽しめるのだ。このパックだけの特製ネームプレートもついてくるぞ!!

ドンキーコンガ スターターボックス
発売中／19800円

セット内容

- ゲームキューブ本体(シルバー)
- コントローラ(通常のコントローラ)
- 『ドンキーコンガ』ソフト
- タルコンガ(タル型コントローラ)
- 『ドンキーコンガ』ネームプレート
- メモリーカード251

ご案内　『ポケットモンスター ルビー・サファイア』できのみが成長しなくなった人は注目!!

現在『ルビー・サファイア』を1年以上遊んでいる人のみから、きのみが成長しなくなる現象が報告されている。このような現象が起きている人は、下記の任天堂サービスセンターに連絡しよう。レポートを残したまま、無料で修理してもらえるのだ。2004年初頭から、お近くのゲーム販売店でも修理ができるように検討中とのことだ。

注意!!　上記の現象が現れても、絶対にレポートを消さないように!! レポートを消して最初から初めても、現象は解決しないぞ。この現象が出ていない人は、修理を受けなくても大丈夫だ。

任天堂サービスセンターお問い合わせ先

- 本　社 ☎075・662・9611
- 東　京 ☎03・5820・2500
- 大　阪 ☎06・6376・5970
- 名古屋 ☎052・571・2506
- 岡　山 ☎086・252・2038
- 札　幌 ☎011・612・6930

午前9時～午後5時まで(土、日、祝日を除く)

© Nintendo・Creatures・GAME FREAK・TV Tokyo・ShoPro・JR Kikaku ©Pokémon ©2003 NAMCO LTD.,ALL RIGHTS RESERVED,KDSD-00024,25

ハッピー 全国のマクドナルドでポケモンキャンペーン実施!!

プレゼント! セットで2名

12月23日から2004年1月22日まで、マクドナルドのハッピーセットを買うと、ポケモンのおもちゃがついてくるぞ。さらに、店頭で商品を1個以上買った人は、オリジナルハードトイを500円で購入することができるのだ!! 今回は、これらのおもちゃをセットにして2名にプレゼント!! 欲しい人は"ハッピー"係まで。

ハッピーセット

⬇ハッピーセットのおもちゃは、コマタイプとボールタイプの2種類あるぞ。

オリジナルハードトイ

⬇➡カイオーガとジラーチの2種類。ゼンマイで動いちゃうのだ!!

12月23日発売開始／各500円

イベント テレビゲームの歴史を学ぼう！ ゲームの博覧会"レベルX"開催中!!

ファミコン生誕20周年を記念して、東京都写真美術館でテレビゲームの博覧会を開催中。ファミコン全タイトルの展示など、数々の催しが用意されているぞ。

会場:東京都目黒区三田1-13-3 恵比寿ガーデンプレイス内 東京都写真美術館
開催期間:2004年2月8日まで お問い合わせ先:☎03-3280-0099
料金:一般250円／学生200円／中高生・65歳以上120円

収納 アドバンスSPをオシャレに持ち運ぼう!!

ピカチュウやアチャモがデザインされたポケモンSPポーチが、モリガングから発売されているぞ。ソフトを2本まで入れられるサブポケットつき!!

発売中／各1380円

サントラ 『バテン・カイトス』のサントラが出るよ!!

壮大な楽曲が満載の『バテン・カイトス』オリジナルサウンドトラックが、ティーエムエンタテインメントから発売中！ 収録曲は全57曲だ!!

発売中／3200円

ガチャ 何が出るかドキドキハラハラ！『ポケモン』ガチャの新作登場!!

リアルな造形とコレクション性の高さが人気のガチャチャ"立体ポケモン図鑑"。その最新作となる第3集がユージンのカプセル自販機に登場!! 今回は、ミズゴロウやハスボーが仲間入りだ。発売を記念して、このフィギュアをすべてセットにして3名にプレゼント。欲しい人は"ガチャ"係まで。

プレゼント! セットで3名

発売中／1回200円／全23種（9カプセル）

第25回 キューブくん

■ところで、キューブくんたちはどうやってタルコンガを叩くのかね？

今月の超ゲーム占い

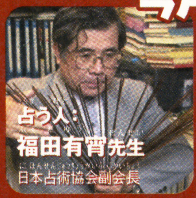

占う人:福田有宵先生
日本占術協会副会長

占い期間:12月20日～1月20日

今月の超ゲーム占いのテーマは『マリオパーティ5』。下の4人のキャラの中から、好きなキャラをひとり選ぼう。年末年始の運勢がバッチリわかるよ！

Ⓐのヨッシーを選んだ人は
ひとりより多人数で行動すべきとき。合宿や特訓などには、嫌がらずに参加しよう。年末はもらい風邪に注意すること。お年玉は昨年以上に期待できそう。宝くじの抽選に当たるかも。

Ⓑのキノピオを選んだ人は
不規則な生活にならないように心がけよう。喉の病気に要注意。欲しい物を買うときは、予算を組んでじっくりと検討してから。お正月は前半よりも後半が好調。近場で散歩するのもいい。

Ⓒのテレサを選んだ人は
冬休みの目標を立てないと、だらけた生活を送ってしまう。夜型の生活になりやすい。スナック菓子を食べ過ぎると、治療していない虫歯がうずくことも。水に関係するものに幸運がある。

Ⓓのミニクッパを選んだ人は
社交運がとても好調。ただし、楽しいことのあとには、後悔が待っていることも。宿題は早めに終わらせよう。お正月は絵画展などに行って、文化的な知識を身につけると、あとで役に立つ。

●各プレゼントは……はがきに郵便番号、住所、氏名、年齢とこの特捜隊ページの感想を書いて、〒154-8528 (株)エンターブレイン ファミ通キューブ編集部 2月号特捜隊○○係まで。締切は1月20日(消印有効)

ファミ通キューブ+アドバンス特捜隊

マンスリー掲示板 2004.2

さぁて今月もまた、みんなの意見の集合会場"マンスリー掲示板"がやってまいりました! 参加資格は「ゲームが好きなこと」、ただそれだけ! キミの熱~いご意見が、全国のゲームファンをホットにするはず! それではどーんといってみよう!!

今月のお題:『好きなゲームメーカーとその理由』

さて今月のお題は、"好きなゲームメーカーとその理由"。ゲームメーカーと言えば、ボクらのためにたっくさんのゲームを作ってくれる存在。おもしろいゲームを出してくれるなら、そのメーカーのファンになってしまうはず! ということで集計してみた結果が下のランキング。そう、任天堂がぶっちぎりの大差でトップを獲得したのだ! それではまず、みんなの任天堂への意見を見てみよう。

<次回のお題>

さて、次回のお題は「最近遊んだゲームのよかった点、悪かった点」スペシャル。アンケートはがきの裏面にシャキーンと書いて送ってくれよなっ!

『好きなメーカー』順位

1位	任天堂	18835ポイント
2位	スクウェア・エニックス	778ポイント
3位	ナムコ	631ポイント
4位	カプコン	547ポイント
5位	コナミ	462ポイント
6位	セガ	399ポイント
7位	ポケモン	252ポイント
8位	バンダイ	189ポイント
9位	マーベラスインタラクティブ	147ポイント
10位	トミー	126ポイント

任天堂が好きな理由

●やはり「我らがゲーマーの母」といったところでしょうか(愛知県・13歳) ●飽きがこなくて、長く遊べるゲームが多いから(兵庫県・15歳) ●初めてプレイしたゲームが任天堂作品だったから(山口県・13歳) ●年齢を問わず、みんなで楽しめるゲームがいっぱいある!(愛知県・?歳) ●数々の名作を作り上げてきたから(茨城県・15歳) ●ほかのゲームメーカーにはない、独特なモノがあるのでいい(大分県・15歳) ●馴染み深いから(大阪府・13歳) ●やっぱり『マリオ』シリーズの存在(群馬県・16歳) ●ゲームソフトにハズレが少ない(静岡県・20歳) ●期待できる作品ばっかり!(秋田県・11歳) ●ゲーム初心者でもすんなりプレイできそうなゲームが多い(北海道・12歳) ●気楽にプレイできて、でも奥深いゲームを出してくれるから好き(新潟県・28歳) ●この会社がなければ、ぼくはいまゲームをしていないだろう(兵庫県・14歳) ●『ゲーム&ウォッチ』のころから好きです(神奈川県・?歳) ●大好きなヨッシーがいるから!(東京都・10歳) ●発売するゲームのゲームバランスがすごくいい(沖縄県・17歳) ●長いつきあいですから(埼玉県・16歳) ●『ゼルダの伝説 時のオカリナ』に心を惹かれました(大阪府・11歳) ●つねに、ボクたちが楽しめるゲームを追及してくれるから(北海道・15歳) ●「やりたい!」と思わせるゲームがたくさんある(愛知県・13歳) ●『スマブラ』シリーズのファンだから(福岡県・11歳) ●『MOTHER』シリーズは最高!(宮城県・12歳) ●ゲームの内容がわかりやすい(長野県・12歳) ●私にとっては神様(広島県・14歳) ●『星のカービィ』シリーズが遊べるから(千葉県・15歳) ●操作が簡単なゲームが多いから(岐阜県・13歳) ●親しみやすいキャラクターがたくさんいるから(埼玉県・15歳) ●信頼できるから(愛知県・12歳) ●ユーザーのことをいちばんに考えてくれている気がする(愛媛県・12歳) ●夢と希望と感動を与えてくれる(山梨県・13歳) ●過激な内容じゃなくて、アットホームな作品が多いから、子供にも安心して与えられる(大阪府・?歳) ●奇抜なコントローラのデザインがたまらない(富山県・19歳)

その他のメーカーが好きな理由

任天堂への意見が大半を占めた今回のお題だけれど、ほかのメーカーへの応援メッセージもたくさん届いているのだ。ここでは、そんな熱きエールをドドーンと紹介しちゃうぞ!

●スクウェア・エニックス。『ドラゴンクエスト』シリーズや『ファイナルファンタジー』シリーズが大好きだから(福岡県・12歳) ●スクウェア・エニックス。自分の好きなジャンルのゲームを多く作ってくれるから(岐阜県・14歳) ●スクウェア・エニックス。穏やかで、感動できるゲームを作ってくれる(東京都・12歳) ●ナムコ。これまでどれほど楽しませてもらって来たことか……(兵庫県・32歳) ●ナムコ。『テイルズ オブ』シリーズのメーカーだから(愛知県・12歳) ●ナムコ。毎回、親切なゲーム作りをしてくれているから(神奈川県・14歳) ●カプコン。『ロックマン』シリーズが大好き!(兵庫県・12歳) ●カプコン。ゲームのアイデアが大胆(広島県・17歳) ●コナミ。『パワプロ』シリーズがあるから(徳島県・18歳) ●コナミ。スポーツ系のゲームの完成度が高いから(愛知県・13歳) ●セガ。『ソニック』シリーズが大好きだから(大阪府・10歳) ●セガ。自分にとって理想のゲームを作ってくれるから(徳島県・11歳) ●ポケモン。『ポケットモンスター』シリーズ、愛してます!(奈良県・16歳) ●ポケモン。かわいいキャラクターをたくさん生み出してくれるから(山口県・13歳) ●バンダイ。好きなコミックやアニメをゲームにしてくれるのがうれしい(京都府・12歳) ●バンダイ。ゲームキューブ版『機動戦士ガンダム』に期待しまくってます!(神奈川県・17歳) ●マーベラス インタラクティブ。『牧場物語』シリーズはすべてプレイしてきました(福井県・18歳) ●マーベラス インタラクティブ。これからも良質な作品を作り続けてください(千葉県・15歳) ●トミー。『NARUTO』をゲームにしてくれたから(大阪府・10歳) ●トミー。『ZOID』シリーズは、ファンも納得のデキ!(長崎県・18歳)

【はみだし特捜隊】年末年始で編集部は超大忙し。中には連日徹夜で仕事しているメンバーも。それでも各自、ゲームをする時間だけは確保している模様。以上報告終わり!!

ゲームソフトご意見帳

マリオカート ダブルダッシュ!!
ゲームキューブ　任天堂／11月7日発売

●楽しい！ 絶叫モン!!（大分県・13歳） ●ふたり乗りで走るのは新感覚（千葉県・12歳） ●ダブルダッシュが決まったときが、とても気持ちいい～（愛知県・12歳） ●いままでのレースゲームにはない、笑えるゲーム（埼玉県・14歳） ●タッグで走っても、4人対戦してもとにかく飽きない（新潟県・15歳） ●ドリフトが簡単にできてよかった（滋賀県・11歳） ●そのキャラクター特有のアイテム、という発想がいい（広島県・15歳） ●コースがごちゃごちゃしていて、ちょっとわかりづらい（徳島県・13歳） ●スーパーパレードカートのデザインがすごくかっこいい！（東京都・10歳） ●ふだんはゲームをしない母がハマっています（富山県・15歳） ●ひとりプレイでもバトルモードができればいいと思う（神奈川県・13歳） ●隠し要素が多くてびっくりした（兵庫県・12歳） ●もっとコースを増やしてほしかった（福島県・12歳） ●とってもスリル満点！ とくにDKマウンテン（大阪府・15歳） ●レインボーロードが明るすぎて見えにくかった（大阪府・14歳） ●もっとセリフを増やしてほしい（兵庫県・9歳） ●ふたり乗りの意味はあんまりなかったかも……？（佐賀県・11歳） ●雑誌やインターネットで見る最速記録は、とてもついていけない世界。でもやめられない（北海道・27歳）

マリオパーティ5
ゲームキューブ　任天堂／11月28日発売

●新しいミニゲームが楽しい！ デュエルミニゲームもワクワクする（佐賀県・9歳） ●前作よりパワーアップ！ 期待したかいがありました（山形県・15歳） ●キャラクターも増えて、すんごい楽しい!!（岡山県・9歳） ●家ではふたりでプレイしているけれど、やっぱり4人で遊びたい！（宮城県・11歳） ●キャラクターひとりひとりに個性があるのがいい（北海道・11歳） ●安定したおもしろさが好き！（大阪府・16歳） ●マップ上でサイコロを振ったとき、残り何マス進めるかがわかればもっとよかった（徳島県・15歳） ●これまでと違って、カプセルを仕掛けたりするのがおもしろい（静岡県・12歳）

ポケモンコロシアム
ゲームキューブ　ポケモン／11月21日発売

●自分の育てたポケモンががんばって戦っているところが見られて幸せです！（京都府・13歳） ●いままでわからなかったポケモンの背中などがわかっておもしろい（埼玉県・13歳） ●3Dだったのがとってもよかった（東京都・7歳） ●『金・銀』のポケモンが出てくるのがうれしいです（新潟県・15歳） ●主人公の性別が選べなかったのが残念（東京都・10歳） ●登録できるパーティーがひとつだけなのが残念（神奈川県・17歳） ●相手のポケモンを奪えるのが楽しい（広島県・9歳） ●スナッチするシーンが最高！（高知県・16歳） ●とにかくバトルがしたくて買いましたが、いまはシナリオモードにハマっています（愛知県・?歳） ●いままでとは違った『ポケモン』を味わうことができました（滋賀県・14歳） ●シナリオモードはRPGとして完成度がとても高く、飽きることなく楽しめる（青森県・33歳） ●ダークポケモンをリライブするのがおもしろい（三重県・12歳） ●シナリオモードの主人公が、いままでと雰囲気が違っていいと思う（神奈川県・17歳） ●主人公、怖いよ顔がっ！（宮城県・14歳） ●『ポケモンスタジアム』のように、ポケモンレンタルができないのが×（愛媛県・11歳） ●音楽が場面にあっていてとてもいい！（千葉県・14歳） ●私の"ポケモン愛"はまだまだ続きそうです（大阪府・15歳）

マリオ&ルイージRPG
ゲームボーイアドバンス　任天堂／11月21日発売

●簡単そうに見えて、奥が深い！（富山県・13歳） ●ひとりプレイ用なのに、ふたりのキャラを一度に動かせるのが楽しい（岐阜県・10歳） ●最初は操作にとまどうけれど、いままでにない感覚が楽しかった（石川県・12歳） ●アクションRPGが苦手でも進めることができる（青森県・18歳） ●ブラザーアクションがすごく楽しい！（愛知県・14歳） ●ルイージのしぐさがおもしろかった（神奈川県・12歳） ●絵本のようなグラフィック、キャラクターの動きなどがかわいい！（岩手県・23歳） ●マリオを動かすと、ついルイージを動かすことを忘れてしまう（山口県・16歳） ●ルイージがかわいそう……（東京都・23歳）

お父さんお母さんにも言わせて！キューブ&アドバンス!!

●子供が本を読まなくて困っていたら、本誌をきっかけに読むようになりました。やはり好きなものには真剣になるようです（長野県・?歳） ●子供たちが大きくなってくるにつれ、私のゲーム好きにも火がついてしまいました（愛知県・?歳） ●息子と『マリオカート ダブルダッシュ!!』をしたいがために、残業を切り上げてくる夫を、みなさんどう思いますか？（福島県・29歳） ●「子はかすがい」と言いますが、我が家は「ゲームはかすがい」というべき状況です（群馬県・36歳） ●ゲーム好きの子供の話についていくため、本誌で勉強中です！（岐阜県・?歳） ●最近我が家では、ゲームで勝負して負けた人が洗い物をするのがルール。おかげでここ2週間、洗い物をしていない母親です（栃木県・39歳） ●息子に買ってあげたはずの『ポケモンコロシアム』ですが、私がハマって息子がプレイできていないことに気づきました（福岡県・31歳） ●10歳の娘が「PLAYER」、「CONTINUE」などの英単語を読めるのもゲームのおかげ（和歌山県・42歳） ●今年もコタツにミカンにゲームの季節。年末年始は家族で『マリオパーティ5』三昧するつもりです（石川県・34歳）

スライムもりもりドラゴンクエスト 衝撃のしっぽ団
ゲームボーイアドバンス　スクウェア・エニックス／11月14日発売

●スライムがかわいくて、つい時間を忘れて遊んでしまいます（東京都・11歳） ●スライムならではの動きがイイ！（東京都・11歳） ●自由度が高くて、プレイしていて飽きない（沖縄県・14歳） ●期待しすぎたせいか、あっという間に終わってしまった（千葉県・35歳） ●謎を解いて仲間を助けるのがよかった（京都府・12歳） ●サクサク進めるわりに、もりもりやることがあるので楽しい！（石川県・36歳） ●『ドラクエ』らしさはあまり感じられなかった（兵庫県・17歳） ●敵もイイ味出してる！（千葉県・10歳） ●人間のキャラクターがいないのがさびしい（大阪府・10歳）

新作ゲームクロスレビュー

今月のクロスレビュー／12月1日～12月31日発売のソフト

	ニンテンドーゲームキューブ 12月4日	ニンテンドーゲームキューブ 12月4日	ニンテンドーゲームキューブ 12月4日
タイトル	メダル オブ オナー ライジング サン	ミッキー&ミニー トリック&チェイス	クラッシュ・バンディクー4 さくれつ！魔神パワー
画面			
メーカー／価格	エレクトロニック・アーツ／6800円	カプコン／6800円	コナミ／4800円
ジャンル	アクション・シューティング／戦争	アクション／コミカル	アクション／コミカル
内容	日本帝国軍とアメリカ軍が戦った太平洋戦争が舞台。史実に基づいた物語が展開されていく。	ルルーに見つからずに隠れながら進み、さらわれたミニーを救え。ミニーでもプレイ可能。	クラッシュと妹のココを操り、多彩なアクションを駆使しながら、ステージクリアーを目指せ。
水ピン	8 臨場感満点。一兵士として戦争に参加してる感覚が味わえる。多くの武器や乗り物を駆使してミッションを遂行。ミッションごとに多彩な任務があるのがおもしろい。ただ、何をすべきかわからなくなることも。字幕の日本語を読むのがひと苦労なのは残念。	6 対象物を選ぶだけで、それに対する多彩なアクションが可能。キャラクターの動きはなめらかでダイナミック。基本的に敵から隠れるというシステムもおもしろい。ただ、視野が極端に狭く、状況が把握しにくいのが最大の難点。せっかくの魅力が半減。	8 爽快なアクション。3Dだがスクロールする方向が決まっているので、小難しさはない。簡単な操作で多彩なアクションが可能。ステージによって趣向の異なる作りのため、まったく違う楽しさがあって飽きさせない。オーソドックスながら良質。間口が広い。
ローリング内沢	8 操作は煩雑だが慣れれば◎。字幕表示でレーダーが見にくくなるなどの遊びにくさはあるものの、既存の戦争ゲームに比べ演出や構成が凝っており、ヤバイカンジのドキドキ感を味わうことができる。戦場を体験できる、というコンセプトは◎。	7 視点切り替えはあるものの見渡せる範囲が狭いため、画面外から現れる敵に反応しにくいことも。パズルゲーム的な楽しさはあるもののアクションゲームの爽快さは薄い。煩雑になりがちな操作をボタンひとつにまとめたのは遊びやすく◎。	7 2年まえに発売されたプレイステーション2版からの移植。とはいえ、いま遊んでも十分楽しい、それに値段も安いし◎。バギー、スノボ、飛行機などさまざま乗り物が登場する多彩な構成とアクション性。タイムアタックもやり込みがいあり。
本田やよい	7 史実に忠実で、私のような歴史オンチにも興味の持てるていねいな作り。興味のある人にはたまらないと思う。でも戦車や戦艦を操作するより、銃などによる兵士どうしの白兵戦が中心なので、ゲーム的にはテレビCMを見たときの印象よりも爽快感が低い。	6 謎解きや考える要素より、ルルーから隠れて進む要素のほうが大きいかな。小さい子向けとはいえ、数時間でクリアーできちゃうので多少物足りないかも。でもトリックしながら進むのは単純におもしろいよ。ミッキーとミニーで難易度が違うのも親切。	8 アクションとひと口に言っても、ステージによって3Dだったり横スクロールだったりと、いろんな遊びが楽しめる。気軽に戻ってセーブができるのもポイント高い。ところどころ当たり判定が微妙で「なんでコレで落ちるの～？」って思う部分もあるけどね。
デビル藤原	9 ユーザーは限定されると思うけど、「戦争ってこうなんだ」っていう恐怖感を味わえる。とにかく演出面に関しては◎。さまざまなボタンを使用するので、操作に慣れるまでにやや時間を要する。とくに白兵戦で銃の照準を合わせるのが難しい。	7 簡単な操作でさまざまなアクションを行えるので、ターゲットである低年齢層が十二分に遊べる。しかし、見た目とは裏腹に難易度は若干高めな印象。とくに画面外から突進してくる敵に対応しにくい。ボリューム感の薄さもちょっと気になる。	8 他機種で人気のあったアクションゲームが低価格で遊べるのはうれしい。追加要素があるのも◯。ステージによってアクション性が違い、いろいろな楽しみを味わえる。とくに飛行機やバギーなど、乗り物に乗って進めていくステージはおもしろい。

水ピン

今月は気合の10大付録!! 缶バッジもいいでしょ？ 好きなところにつけて楽しんでもらっていいんだけど、飾ってもカッコイイ!! コレクターズボックスの空いてる部分には、次号&次々号付録の缶バッジがスッポリ入るよ!!

ローリング内沢

家のベランダから見えるビルの屋上にUFOの発着陸基地らしきものを発見。夜な夜な光る怪しげなドーム型のオブジェが設置されており、先日そこで上半身裸の老人を目撃。絶対に宇宙人、たぶんアンドロメダ系！

本田やよい

先月から行方不明になっている愛猫ですが、いまだに見つかりません。でも編集部の人や、若林にお住まいの人などに温かい言葉をいっぱいもらってとてもうれしいです。あきらめずに捜すので、情報よろしくね!!

デビル藤原

アジアン・カンフー・ジェネレーションというバンドにハマってます。いちばんのお気に入りは『君という花』って曲。会社で仕事をしながらとか、家でゲームをしながらこの曲を大音量で聴いてがんばってます。

そのほかに今月発売されるゲーム

ゲームキューブ VIEWTIFUL JOE REVIVAL ●12月18日 ●3980円 ●カプコン

ゲームキューブ BANDAI THE BEST From TV animation ONE PIECE トレジャーバトル ●12月18日 ●3800円 ●バンダイ

ニンテンドー ゲームキューブ　12月4日
ハドソンセレクションVol.3 PC原人

ハドソン／3000円

アクション／コミカル

頭突きを使って迫り来る敵を倒し、悪の大王にさらわれたプリンセス・ドラゴンを救出しよう。

7 古い名作の移植。とはいえ、オーソドックスながら古臭さはない。グラフィックがリニューアルして、味のあるタッチになったのは○。主人公の動きがもっさりしていて、やや制御しにくいのは爽快さに欠ける。ボス戦だけ急に難易度が高くなるのは違和感。

5 グラフィック、敵キャラの動きが強化され、見た目的にはいま風だが、なんせ10年以上まえの作品。時代の変化による衰えは否めない。ただシンプルなゲーム性は逆にいまのユーザーにとって新鮮に感じるかも。低価格は◎だが別の工夫もほしい。

6 アクションとしてはふつうに遊べるけど、やっぱり昔のゲームの焼き直しといってしまえばそれまで。いくらこの値段とはいえ、対戦できるようにするとか、おまけモードを増やすとか、もう少しなんとかならんかったもんかなーと思う。

6 10年以上も昔のゲームなので、人によっては「懐かしい」とか「古くさい」と感じてしまう。しかしシンプルなゲーム性と単純な操作性は、低年齢層のライトユーザーには遊びやすいかと。死んでもその場からやり直せるのもうれしいですな。

ニンテンドー ゲームキューブ　12月4日
NARUTO -ナルト- 激闘忍者大戦! 2

トミー／6800円

アクション／アニメ・格闘

人気アニメが題材。忍術や体術を駆使してバトルを勝ち抜こう。4人同時対戦も可能になったぞ。

8 前作とほぼ同じ作り。お手軽な操作でハデな戦いが可能。対戦格闘に慣れていない人でも、攻防の駆け引きを楽しめるのが魅力。グラフィックも動きも声の演出も◎。今作は登場キャラが大幅に増えたのが大きな変更点。そこに魅力を感じるならイケる。

8 2Dアニメキャラのよさを残しつつ3Dキャラへと昇華したそのグラフィックセンスは前作同様◎。テンポのよいスピード感は心地よく、さらに攻防の駆け引きが熱い。4人対戦もパーティーゲームとしていいカンジ。簡単な操作性も遊びやすいです。

7 操作感覚や出せる技、演出などは前作とほとんど変わらない。登場人物が増えて4人同時対戦ができるようになったのがファンにはうれしい。カメラが引くと人物が小さくなってゴチャゴチャした感じもするけど、対戦するには支障ない程度かな。

8 ゲームのテンポが非常によい。軽快に動かせるキャラで技を出しまくるのが気持ちいい。返し技が簡単なので、一方的に攻められるということもなく、術を使用した駆け引きも熱い。前作よりも使用キャラが増えたのはファンにはうれしい。

ニンテンドー ゲームキューブ　12月5日
バテン・カイトス 終わらない翼と失われた海

ナムコ／6800円

RPG／冒険・ファンタジー

天空の大陸を舞台に邪神の復活を阻止するため、カード状のアイテムマグナスを使って冒険だ。

8 美しいグラフィックと壮大なストーリー。RPGの王道を行く魅力を備えつつ、戦闘に新システムを導入。カードを使用するが小難しさはなく、コツをつかめばハマれる。収集要素も○。全体のテンポ、とくに会話のテンポがゆったりしすぎているのは難点。

8 従来のRPGの遊びやすさを残しつつ、お金の稼ぎかたや戦闘方法など、斬新なシステムを導入。カードバトルは非常に緊張感、戦略性が高くじっくり楽しめる作り。ただ寸劇のテンポの悪さおよび、それにともなう画面の暗転は気になる部分でもあり。

8 一見システムが複雑でとっつきにくい印象を受けるけど、慣れるにつれて不思議な世界にじわじわとハマっていく。主人公の宿命から使用人が切らしたミルクの行方まで、気になって続きをプレイしてしまう。映画好きならオープニングだけでも必見!!

8 マグナスと呼ばれるカードを使用するシステムは斬新。戦闘はカードバトルなので好みが分かれる。凝った演出や濃厚なシナリオは◎。登場キャラも個性的。お金を得るため、戦闘時にモンスターの写真を撮るというシステムもおもしろい。

ニンテンドー ゲームキューブ　12月6日
ファインディング・ニモ

ユークス／5800円

アクション・アドベンチャー／映画

同名タイトルが題材。マーリンや仲間のドリーを操作して、人間にさらわれたニモを捜し出せ。

7 映画のストーリーを追体験できる。グラフィックやキャラの動きがうまく再現されているのは○。声の演出も気分を盛り上げる。ステージによって趣向が異なる作りなのは飽きさせない。ただ、全体に操作感は大味。難易度は高めで、覚えて進む必要あり。

7 浮遊感ある操作感が心地よい。ステージクリアー以外にもやり込み要素が満載で、2度、3度とプレイできる内容。下手な人は下手なりに上手な人は上手なりに楽しめ、レース、収集、謎解きなど多彩な遊びが詰まっているのも飽きない作り。

7 デモに映画そのままのシーンを使っているので、吹き替え版の映画を見ながら、実際に海で泳いでいるような感覚を味わえる。海中の描写もきれい。ステージによって条件が厳しいところとそうでもないところがあり、ばらつきが感じられるのが難点かな。

7 映画の雰囲気がうまく再現されている。微妙な慣性が働く操作感は新鮮。横に進んでいくだけでなく、ステージによって奥や手前に突き進んでいけるのは楽しい。しかし、ターゲットを考えると若干難易度が高く感じる。またテンポもやや悪い印象。

ニンテンドー ゲームキューブ　12月11日
ハリー・ポッターと賢者の石

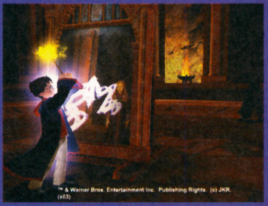

エレクトロニック・アーツ／5800円

アクション・アドベンチャー／映画

同名小説が題材。ハリー・ポッターとなって、原作を忠実に再現したミッションを遂行しよう。

8 基本的なシステムは昨年発売された『秘密の部屋』と似た作り。グラフィックとテンポのよさが改良されたのは○。ストーリーに沿って謎解きやミニゲームに挑戦することで、この世界に入り込んだ気分になれる。会話がすべて音声再生されるのはうれしい。

7 操作しやすいインターフェイスは◎。それなりに自由度も高く箱庭遊びを堪能できるが、原作のストーリーに沿ってゲームは進行されるため頻繁にムービーシーンが挿入される。それによるぶつ切り感は否めない。原作の雰囲気はそのまま。

7 以前に発売された『秘密の部屋』と遊びかたはほぼ同じ。ファンから未体験者まで幅広く遊べる。アクションが必要な場面になると、画面上に説明が出るのは前作同様親切。失敗しても無制限にやり直せるのもGOOD。ただしロードはやや長いので我慢。

8 前作とほぼ同じゲーム性だが、完成度はこちらのほうが高い。原作の世界観や雰囲気がみごとに再現されているので、ハリーを操作して冒険するのが純粋に楽しい。難易度もそれほど高くないため、ライトユーザーでも十分に遊べる作品です。

※このコーナーでの評価は、サンプル版（ほぼ製品と同様のもの）を使用しています。サンプルが入手できなかったゲームについては、欄外での紹介にとどめ評価はのち号で掲載します。※数字は10点満点の総合評価です。※発売日の上のレビュアーのマークは、その批評家がオススメするソフトです。

そのほかに今月発売されるゲーム

ゲームキューブ　BANDAI THE BEST キン肉マンII世 超世代超人VS伝説超人　●12月18日 ●3800円 ●バンダイ

ゲームキューブ　BANDAI THE BEST シャーマンキング ソウルファイト　●12月18日 ●3800円 ●バンダイ

ニンテンドー ゲームキューブ　12月11日

ダビつく3
ダービー馬をつくろう!

セガ／6980円
シミュレーション／競馬

競走馬を育成し、全G1レース制覇を目指せ。46名の騎手と3000頭もの馬が実名で登場。

競走馬育成モノとしてオーソドックスな作り。調教方法や出走レースの選択などをコンピューターに任せることも可能なのはお手軽。要所でアドバイスをしてくれることもあって、初心者でも問題なく入り込める。レースのグラフィックや音声実況は○。

競馬上級者は上級者なりに初心者は初心者なりに楽しめる構成が◎。テンポのよいゲーム進行も心地よく、さらに入力した馬名を実況してくれるというシステムはレースシーンの盛り上げとして一役買っている。データ類が豊富なのもいいです。

用語集や馬の配合のしかたがくわしく解説されているので、競馬を知らない人でも十分遊べる内容。レース画面も迫力があり、手に汗握る。生まれたての仔馬が超かわいくて愛着がわくのに、2歳になるまでまったく手をかけられないのは不満。

今作は海外に牧場を設けられるので、多くの外国産馬と配合できるがうれしい。一見複雑そうに見えるが、サポートがしっかりしているのでライトユーザーでも十分に楽しめる。ゲームのテンポがよく、サクサクと進められるのもいい感じ。

ニンテンドー ゲームキューブ　12月11日

桃太郎電鉄12
西日本編もありまっせー!

ハドソン／6800円
ボードゲーム／バラエティー

シリーズ最新作。日本全国のマップのほかに、西日本が舞台となったマップも用意されているぞ。

基本は前作と同じ。とはいえ、新要素によりバランスが変化。さらに西日本マップも新設されているので、新たな気持ちで楽しめる。初心者でも入りやすく、やり込むことで戦略性が増すという作りはシリーズを継承。パーティーゲームの定番として安定。

ワープ駅の位置、カードの種類が若干変わっただけでそのゲーム性は大幅に変化した。運要素が大きかった前作に比べ、イベントを狙える戦略が増え、より駆け引きが熱くなった。たとえ初心者でも上級者といい勝負ができるのがこの作品のよさ。

基本的にはこれまでのシリーズと大差ない。ビリに憑く大阪のおばちゃんとビンボー神に大きな差を感じられない。イラつかされるのも相変わらず。物件に関するニュースのバリエーションをもう少し増やしてほしかったなぁ。

基本的なゲームシステムはこれまでのシリーズと同じ。新ビンボー神の追加だけでなく、イベントやカードが増えたのは、ファンにはうれしい。間口は広いが極悪なイベントは好みが分かれるかも。西日本編マップは赤マスが多く、戦略と運がかなり必要。

ニンテンドー ゲームキューブ　12月11日

ONE PIECE
グランドバトル! 3

バンダイ／6800円
アクション／アニメ

人気アニメが題材。必殺技や奥義を使ってライバルとバトル!! 空島編のキャラも多数登場。

『トレジャーバトル』とは別モノ。大雑把に言えば『スマブラ』似。広いステージ内でのドタバタな戦いを楽しむ作り。大味な展開。必殺技による大逆転が可能なのはスリルがあるが、理不尽さを感じる部分も。声の演出も含め、原作らしさが味わえるのは○。

ステージ上のオブジェを使った攻撃はもちろん、各キャラクターの特有技などの組み合わせで多彩な戦略が味わえる。3Dのカメラワークも◎。簡単操作で、連続技や奥義など、アクションの爽快感が体感できるのもいい。ファンならなおさら。

以前の宝箱奪取ゲームとくらべると、ふつうのパーティーゲームになっちゃった感じ。これはこれでそれなりに楽しいんだけど、前作の「単純だけど熱い」を期待していると肩透かしを食らうかも。デモのグラフィックもやや粗い気が……。

キャラクターの魅力が十分に引き出されている。簡単操作でド派手な必殺技が出せるのはうれしい。ファンをニヤリとさせる演出も盛りだくさん。しかしステージ数が少ないのは残念。高低差のある場所だと、壁でキャラが見えなくなることも……。

ニンテンドー ゲームキューブ　12月12日

ドンキーコンガ

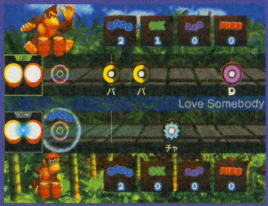

任天堂／6800円(タルコンガ同梱)
アクション／音楽

画面の表示に従ってタルコンガを叩き、音楽を演奏しよう。最大4人までの同時プレイが可能。

リズムアクションゲームとして目新しさはない。でも、曲に合わせてタルコンガを叩いたり拍手をしたりするだけで、理屈抜きに楽しい。多人数でセッションすれば楽しさ倍増。他人のプレイを見てるだけでもおもしろい。タルコンガつきでこの値段は破格。

システムとしては『太鼓の達人』だが、インターフェイスが異なるだけで楽しさもこんなに変わるとは。コンガを叩く感覚の気持ちよさはもちろん、手拍子までを取り入れたそのアイデア勝ち。さらに見やすく遊びやすい画面構成なども◎。

なじみのある歌がたくさん入ってるのはうれしいけど、ちょっと選曲が片寄ってる感じ。本物が歌ってる歌も少ないし。カードeリーダーとかで増やせればよかった。タルコンガは小さくて叩きやすいけど、弱く叩くと判定が微妙な場合があるので注意。

システム的には『太鼓の達人』だが、手拍子がひと味違った楽しさを演出してくれる。しかもタルコンガの手拍子センサーが、めちゃくちゃ反応いいです。叩き心地も○。ひとりで遊ぶよりも多人数で遊んだほうが、断然盛り上がる作品ですな。

ニンテンドー ゲームキューブ　12月18日

SSX3

エレクトロニック・アーツ／6800円
アクション／スノーボード

アクロバチックなトリックをくり出しながら、起伏に富んだ多彩なコースを滑走しよう。

シリーズの作りを継承。コースのレイアウトもキャラの動きもデフォルメされていてとにかくハデ。難易度は高めながら爽快。やり込んで新しいコースを出現させたり、各キャラのウェアやアクセサリーを入手するのは熱くなる。グラフィックは超美麗。

高いところから飛び(滑り)降りるジェットコースター的な爽快感が気持ちいい。けっこう無理な操作をしても転倒することが少ないのでテンポよく滑走できるのも◎。適当操作でトリックも出せるが、便利なチュートリアルはほしいかも……。

グラフィックにスピード感、爽快感はスゴイ。音楽もイカス。でもこの手の複雑操作系のゲームでチュートリアルがないのはどうかと思う。遊びかたやトリックの出しかたなど、文字だけじゃなくてやっぱり体で覚えたいんだけどなー。

雪質の表現力はかなりスゴイです。操作は若干難しいけど、慣れてしまえばスピード感とジャンプしたときの爽快感を堪能できます。またBGMやDJのアナウンスもゲームを盛り上げてくれる。テンポがよく、キャラの動きが滑らかなのも○。

そのほかに今月発売されるゲーム

ゲームキューブ　BANDAI THE BEST ケロケロキングDX　●12月18日 ●3800円 ●バンダイ

ゲームボーイアドバンス　みんなの王子様　●12月4日 ●4980円 ●コナミ

ニンテンドー ゲームキューブ　12月18日
実況パワフルプロ野球10 超決定版 ～2003メモリアル～

コナミ／6980円
アクション／野球・育成

シリーズ最新作。今シーズン終了時のデータを採用。サクセスモードに新球団が加わった。

10 基本は『10』と同じ。いかにも野球らしい魅力が味わえる傑作。今作は改訂版ながら変更点が多数。選手データの刷新はもちろん、各モードのイベントを大量追加。さらにサクセスモードの新球団が増えているのは○。一選手になれるモードはやはり楽しい。

9 2003年ペナントレース終了時の最新データを採用。野球ゲームとしてはほぼ完成されたシステムだけにデータの変更はファンにとっては大きい。さらにサクセスモードに新シナリオが追加されており、こちらもじっくり楽しめる。安定した内容◎。

9 基本的には『10』と大差ない。とはいえ、阪神優勝時のデータでプレイできるのは阪神ファンにはたまらない。データ以外にもそれぞれのモードに追加点があるので、ファンは買い。サクセスモードの5つめのシナリオはちょっと難しいかな。

10 選手データの更新だけでなく、サクセスモードの新球団追加、イベント増加、選手のモーション強化など、ファンにはうれしいパワーアップ具合。とくにサクセスモードの新球団では、歴代シリーズのキャラでチームを編成できるのが楽しい。

ニンテンドー ゲームキューブ　12月18日
DUEL MASTERS 熱闘! バトルアリーナ

タカラ／6800円
カードゲーム／キャラクター

最強のデッキを組み、強敵デュエリストたちとカードバトル!! 収録カード数は300枚以上。

7 実際のカードゲームの魅力を忠実に再現。ひたすらコンピューターと対戦する作りは、発売済みのアドバンス版に似てる。演出のグラフィックはがんばっているが、テンポがよくないのは難点。ルール説明がしっかりしていて、初心者でも楽しめるのは○。

7 同名カードゲームをテレビゲーム化。チュートリアルは親切。使えるカードと使えないカードを教えてくれたりと初心者でも遊びやすい作り。見やすい画面と演出も◎。メッセージもひらがなが多く低年齢向け。これから始めようという人には◎。

6 もとのカードゲームのルール自体好みが分かれるので、好きな人にはおすすめ。テレビゲーム化したときに要求される派手さや臨場感が乏しく、ファン以外の層をひきつけるには至らない印象。チュートリアルは親切だけど、肝心のカードが見にくい。

7 かなり戦略性の高いカードゲーム。チュートリアルが非常に親切なので、カードゲーム初心者でも十分に楽しめる。原作に登場するクリーチャーや呪文が、派手な演出で表現されているのは○。収録されているカードが多いのもいいですな。

ニンテンドー ゲームキューブ　12月18日
ドリームミックスTV ワールドファイターズ

ハドソン／6800円
アクション／コミカル

コナミ、タカラ、ハドソンのキャラを操り、多彩なアクションを駆使してライバルと戦おう。

6 『スマブラ』似の作り。毛色の違ういろんなキャラが登場するのはおもしろい。ただ、各キャラの持ち技が少なく戦いは単調。展開がパターン化しがちなのは難点。移動や攻撃時に、キャラどうしがお互い通りすぎてしまいがちなのは興ざめ。

7 ある意味、このキャラクターの組み合わせはすごい。リカちゃんとパワプロ君が桃鉄のステージで戦ったりと、見た目的に楽しめる。システムは『スマブラ』風でオリジナリティーは薄いが、パーティーゲームとしては◎かと。操作も簡単。

7 『スマブラ』風パーティーゲーム。リカちゃんやボンバーマン、スネークがいっしょに戦ってるのはヘンでもあり楽しくもあり。グラフィックの種類がバラバラなのはしかたないとはいえ気になる。魂を取れば勝ち(負けない)なのは新鮮かつ親切。

7 いわゆる『スマブラ』系のアクションゲーム。驚くのはコナミ、タカラ、ハドソンの人気キャラたちが登場すること。パワプロクン対リカちゃんなど、異色の戦いが楽しめる。しかし個々の技は少なめ。ひとり用のモードは何気に熱いです。

ニンテンドー ゲームキューブ　12月18日
ハドソンセレクションVol.4 高橋名人の冒険島

ハドソン／3000円
アクション／冒険

愛しのヒロインを救うため、高橋名人となって全8ステージの冒険島をクリアーしよう。

6 古い名作の移植。何度も死んで何度も挑戦し、攻略法を体で覚えて先に進むタイプ。そういう意味では古さが漂う。グラフィックがリニューアルされたのは○だが、アイテムや敵と背景の区別がつきにくいのはプレイしにくい。難易度は選べるが難しい。

5 サウンドや見た目的にはパワーアップされたもののシステムはファミコン版と同じ。低価格だし、昔を懐かしんで楽しめるユーザーには◎。ただ、古いカンジは払拭しきれない内容。いま風へのアレンジだとしたら、ちょっと中途半端な印象。

5 よくも悪くも昔のゲームなんだけど、取った武器によって逆に窮地に陥ることがあるのはどうかと思う。スケボーでアスレチック面とかね。焼き直しにしてもこれはあんまり。いくらこの値段とはいえ、遊べるモードも少ないし……。

6 序盤からかなり難易度が高いのは昔と同じ。グラフィックは一新されている。何度もやられてステージ構成や攻略方法を把握していくタイプなので、かなり根気が必要。当時のCMが見られたり、連射を測定できるシュウォッチが遊べるのは○。

ニンテンドー ゲームキューブ　12月25日
ニード・フォー・スピード アンダーグラウンド

エレクトロニック・アーツ／6800円
アクション／レース

アメリカの夜の一般道が舞台。一般車両を避けながら、ドリフトを使ってぶっ飛ばそう!

9 クルマの動きはリアルながら、ゲームらしい爽快さもある。公道レースのため一般車がいるのはおもしろい。通常のレースだけでなく、ドリフトやシフトチェンジの上手さを競うレースなどもあって楽しみが多い。グラフィックが非常にキレイで盛り上がる。

8 このスピード感はヤバイ。しかも、速くてかっこよくて派手なヤツがよしとされる、いかにもな構成がいい意味でバカバカしくて◎。ドラッグレースではギアチェンジのタイミング、スリップストリームなど、細かい戦略や駆け引きがあるのも◎。

7 惜しい!!　とにかくカッコよく走りさえすればいいというステージがあるのが斬新だし、音楽もグラフィックもイカス。セッティングも楽しい。でもとにかく路面に照明が反射して見づらく、走りにくいことこの上ない。そこがキモなので、次回作では改善を求む。

8 まるで映画の『ワイルドスピード』みたいなコンセプトを持った、イカしたカーレースゲーム。スピード感をかなり味わえるし、BGMや演出もいい感じ。とくにニトロを使ったときのスピード感はナイス。ドラッグレースで遊べるのも◎。

※このコーナーでの評価は、サンプル版(ほぼ製品と同様のもの)を使用しています。サンプルが入手できなかったゲームについては、欄外での紹介にとどめ評価はのちの号で掲載します。※数字は10点満点の総合評価です。※発売日の上のレビュアーのマークは、その批評家がオススメするソフトです。

そのほかに今月発売されるゲーム

- ゲームボーイアドバンス　ダービースタリオン アドバンス エピコレプライス　●12月5日 ●2980円 ●エンターブレイン
- ゲームボーイアドバンス　ゴジラ 大乱闘アドバンス スペシャルパッケージ版　●12月11日 ●5200円 ●アタリ

ニンテンドー ゲームキューブ 12月30日

ソニックヒーローズ

セガ／6980円
アクション／コミカル

3人でチームを組み、3つのフォーメーションを駆使してステージクリアーを目指すのだ。

フォーメーションの切り替えによって、できることが変わるのが楽しい。ハデなしかけで爽快さを満喫できるうえ、攻略のしがいもある。選択するチームによって、能力や攻略方法が変わるのも○。異なる魅力が味わえる。グラフィックはさすがの高品質。

自分があたかもアクションゲームが上手になったような錯覚を味わわせてくれるのが、『ソニック』作品の醍醐味のひとつ。チームプレイによる謎解きなども用意されやり込みがいも十分。高速で上下左右に動き回る爽快感は健在。気持ちいい。

スピード、飛行、パワーといったソニックたち3人の能力を使い分けながら進むのが楽しい。謎解きもそれなりに頭を使うけど、アクション中心なので、それほど複雑じゃないわりに何度も遊びたくなる。3人で空に浮かぶのが気持ちいい一!!

誰でも気軽に遊べる間口の広い作品。能力の違うキャラを使い分けながらゲームを進めていくのが楽しい。『ソニック』特有のスピード感も十分に味わえます。4つのチームに、それぞれ別のストーリーが用意されているのもうれしいです。

ゲームボーイ アドバンス 12月4日

あしたのジョー ～まっ赤に燃え上がれ!～

コナミ／4980円
アクション／アニメ・ボクシング

丹下段平となって、さまざまなトレーニングでジョーを鍛え、世界チャンピオンへ導こう。

原作タッチのグラフィックとともに、原作に沿ってストーリーが進む。ファンには○。育成のシステムはシンプルで、関与できる回数が少なめ。試合時もシンプルな操作で展開は単調。全体的にあまりゲーム慣れしていない原作ファン向きといった作り。

ボクシングゲームとしてはシンプルかつオーソドックス。しかも、もったりした動き。練習は指示を出せる回数が少なく思いどおりに育成できない面も。原作に沿った展開はおもしろく、どちらかというとストーリーを楽しむというノリの作品かも。

原作をほとんど知らない人にもわかる、簡潔だけど不自然さのないストーリー展開。肝心のボクシングは、やや単調で演出も地味だけど、どちらかというと物語と育成を楽しむゲームなのかも。やられるとジョーの顔がボコボコになるなど、芸が細かい。

ストーリーモードでは原作の雰囲気を十分に感じられる。育成中に練習の指示を出せる回数が少ないのは不満。ところどころに差し込まれる原画はファンにはうれしいところ。試合はパンチの種類が少なく、演出も地味な印象を受けてしまう。

ゲームボーイ アドバンス 12月4日

クラッシュ・バンディクーアドバンス2 ぐるぐるさいみん大パニック!?

コナミ／4980円
アクション／コミカル

いろんなアクションを駆使して、誘拐された仲間を救い出そう。新アクションも追加された。

基本は前作同様。簡単な操作で多彩なアクションが楽しめる。コミカルなキャラの動きやキレイなグラフィックは○。クリアーするだけなら比較的簡単だが、アイテムをすべて集めようとすると奥深さが味わえる。オーソドックスながら良質。間口が広い。

簡単操作で多彩なアクションが楽しめる、良質アクションゲーム。グラフィック、動きもよく見た目的にも◎。ただ、当たり判定はシビアで若干微妙な面も。でもストックは増えやすいので、ゴリ押しでどうにかなる部分も。比較的覚えゲーです。

ゲームキューブ版同様、いろんな風味で味つけしてあるものの、やっぱりふつうのアクションゲームっぽい感じ。地味なわりに背景とアイテムの区別がつけづらく、ごちゃごちゃして見づらいグラフィックが最大の難点かな。やり出すとそこそこハマれるけどね。

操作性がよく、ゲームのテンポもイイ感じ。キャラの動きやグラフィックのクオリティーも高い。コンティニューができたり、クラッシュのストックを増やしやすいので、ライトユーザーでも楽しめる。しかし敵や仕掛けの当たり判定が微妙。

ゲームボーイ アドバンス 12月4日

パワプロクンポケット6

コナミ／4980円
アクション／野球・育成

シリーズ最新作。2003年シーズン終了時の選手データを収録。サクセスは社会人野球編だ。

魅力は前作までと同じ。いつものようにサクセスモードが一新され、いつものように新たな楽しさが味わえる。一選手になりきるモードは変わらず熱い。野球ゲームとしても、育成ゲームとしても○。いつものファンなら、いつものように楽しめるはず。

サクセスモードは野球ファンでなくても楽しめるのがよい。ユーザーの幅を広げるこのような切り口は◎。ぜひ野球に詳しくない人にプレイしてほしい作品。コミカルなストーリーも楽しく、マンガを読むような感覚でプレイできる作りに。

最大のウリであるサクセスモードはやっぱり楽しい。今回はパワプロ君の男らしい一面も見られて、物語としても興味深い。とはいえ島流しになったら終わりってのはちょっと味気ないかも。そのほかのモードは正直、従来作とあまり大差ない感じかな。

1ミスが数時間の努力をムダにする理不尽さはあいかわらず。そのためライトユーザーには若干キツイかも。完成した選手をポイントに変え、そのポイントでアイテムなどを購入できるシステムはおもしろい。もちろん裏サクセスも健在です。

ゲームボーイ アドバンス 12月4日

ソニックバトル

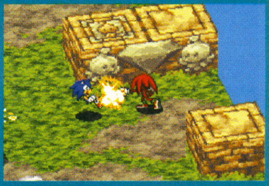

セガ／4980円
アクション／コミカル

地上技や必殺技などを駆使して、最大4人までの対戦が可能なバトルで勝ち抜いていこう。

過去のシリーズとは異質。アドバンスなのに3D空間の中で戦うのは新鮮。グラフィック的に違和感なく表現されているのは立派。ただ、各キャラの表示が小さく、何をして何をされてるのかがわかりにくいのは難点。育成も兼ねた技の収集は熱くなれる。

壁に隠れる、見えないところに地雷をセットするなど、3Dステージならではの戦略が楽しめる。そのポリゴン描画の技術力の高さに驚く。ボタン連打でスピーディーな戦いができるのは◎だが、戦闘がチマチマしたカンジに見えるのは否めないとこ。

3種類の技の装備、使い分けしだいで強い敵を倒せたときは気持ちいい。とはいえ、2D軸が少しでもずれてると相手に技が当たらないので、けっきょく同じボタンばかり使うはめになることも。バトルやパーティーモードは熱くなること必至。

システム面でやや粗い部分があるが、携帯機でこのクオリティーのフィールドを作ったのはスゴイ。育成要素の強いストーリーモードは魅力的。爽快感を重視した対人戦はかなりスピーディーで盛り上がる。気軽に遊ぶにはいい感じです。

そのほかに今月発売されるゲーム

ゲームボーイアドバンス ロックマン エグゼ4 トーナメントレッドサン アクセスセットSP（ゲームボーイアドバンスSP エグゼカラー同梱版） ●12月12日 ●17300円 ●カプコン

ゲームボーイアドバンス ロックマン エグゼ4 トーナメントブルームーン アクセスセットSP（ゲームボーイアドバンスSP エグゼカラー同梱版） ●12月12日 ●17300円 ●カプコン

ゲームボーイアドバンス 12月4日
冒険遊記プラスターワールド 伝説のプラストゲートEX

タカラ／6800円
RPG／コミック・アニメ

フィギュアをつけ替えて、主人公の能力を変化させながら、迫り来る敵をやっつけよう。

6 前作を踏襲。RPGとしてはオーソドックスだが、フィギュアをつけ替えるというシステムはいまでも新しい。ただ、別売りのフィギュアを買わないと楽しみきれないという難点も継承。話の展開はやはり強引。前作が収録されているのも斬新だけど、いいの？

7 RPGとしてはオーソドックスだが、フィギュア交換がいつでもできるようになり、フィギュアの必然性がより高くなった。また、前作の改良版がそっくりそのまま収録されているのはお得感あり。フィギュアつけ替え以外の奇抜さは少ないけど。

6 前作同様、いろんなプラスターを使い分けて物語を進める。最低でも各属性のプラスターを1体ずつ持ってないと、進めるのはかなり厳しいかも。肝心のゲーム内容はごくふつうのRPG。プラスター以外に、もう少し内容面での魅力がほしいなあ。

6 オーソドックスなタイプのRPG。プラスターのつけ替え以外では、目新しさを感じない。前作とは違い、いつでもどこでもプラスターのつけ替えが可能になったのはうれしいところ。フィギュアを複数持っていれば遊びの幅は広がるのだが……。

ゲームボーイアドバンス 12月5日 (おすすめ!)
シナモロール ここにいるよ

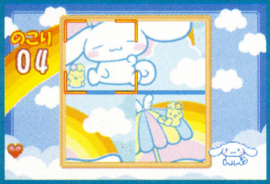

イマジニア／4800円
パズル／キャラクター

バラバラになったパネルを動かして、シナモンたちが描かれたイラストを完成させるのだ。

6 動く絵を正しい位置に並べ替えるパズル。ルールに新しさはないものの、かわいいキャラが好きな人には○。難易度を3段階から選べ、初心者から上級者まで楽しめるのは親切。全体にボリュームが少なく、短い時間でクリアーできてしまうのは寂しい。

7 すでに語り尽くされた感もある内容だがキャラクター性や演出、遊びやすさなどでカバー。クリアーまでに1時間以内とボリューム的には寂しいがお手軽さのなかにもやり込みがいあり。丁寧な構成で非常に明快、低年齢向きとしては◎かと。

8 かわいい—!! この手のキャラモノではこれまでで最高と言ってもいいくらいのかわいさ。それに敬意を表してこの点数。動くパズルとしても意外にやりごたえあり。その気になれば1時間でクリアーできちゃうのに、モードが少ないのが最大の欠点。

7 画像が動いているパズルなので、低年齢層にはやや難しいかも。しかしストーリーモードではマスが少ないのでなんとかなる範囲。フリーモードでは8×8マスのパズルもあるので、パズル好きにはやりごたえあり。キャラもかわいいです。

ゲームボーイアドバンス 12月5日
シルバニアファミリー 妖精のステッキとふしぎの木 マロンイヌの女の子

エポック社／4800円
アドベンチャー／育成・収集

マロンイヌの女の子となって、文通や学校行事を行いながら楽しい1年間を過ごしていこう。

7 低年齢の女の子に向けてしっかり作られた作品。本編とは別にいろんな目的があるため、楽しみは多い。全体にゆっくりしたテンポなので、のんびりプレイするつもりで。『4』と違って時間の流れがなくなったのは善し悪し。斜め移動ができないのは不便。

5 前作より遊びやすい作りになったのは◎。もったりしたテンポと操作感は前作のままだが、ゆったりと遊ぶという意味ではいいかも。ファンサービス的な部分はきっちりと押さえ、世界観を楽しむことができる。ただゲーム的には単調な展開。

5 ほんわかした雰囲気は悪くないと思うけど、いかんせんゲームとしてのテンポが悪い。不自然な建物のつながり、つぎに何をすればいいかわからなくなること、単調なミニゲームなど、魅力的な要素も少ない。図鑑もいまいちわかりづらい。

7 メッセージが読みやすく謎解きの難易度も低いので、低年齢層も大丈夫。ゲーム展開はやや単調な印象を受けてしまうが、前作の不満点が解消されたのは○。テンポが遅めなので、まったりとゲームをしたい人向け。時間制限がないので自由度も高いです。

ゲームボーイアドバンス 12月5日
学園戦記ムリョウ

エム・ティー・オー／4800円
アドベンチャー／アニメ

同名アニメが題材。パートナーと協力しながら、天網市で巻き起こる事件の謎を解き明かせ。

6 原作ファンがストーリーを楽しむ作り。行くべき場所や話すべき人の見当がつかず、総当たり的なプレイになりがち。パートナーを変更すると行ける場所や聞ける話が変わるため、必然的に作業量は多くなる。攻略しがいがあると捉えられるかどうか。

4 フラグ立て感の強い構成。パートナーによってゲーム進行が変化するが、そのパートナーにどんな特性があるのかもわかりにくく、しかも情報収集のため総当たりで聞き込みしなければならない。まさに手間のくり返し。推理の余地は皆無。

5 総当たりで進めていく、昔ながらのアドベンチャー。調査中にいっさい中断やセーブができないのは不親切すぎ。生徒会室でのパートナー選びも名前などが表示されず不親切。何より、起こるイベントに魅力やワクワクが感じられない。

4 先へ進むにはコマンドを総当たりにする覚悟が必要で、作業的になりがち。ゲーム展開が唐突で、ビジュアル的にも寂しい印象。謎を解いたときにもらえるごほうびのCGは、キレイで魅力的だがそれだけで最後までモチベーションが保てるかは疑問……。

ゲームボーイアドバンス 12月5日
ガチャステ! ダイナデバイス2 フェニックス／ドラゴン

ロケットカンパニー／各4800円
アクション／近未来

ダイナと呼ばれる玩具をカスタマイズで強化しながら、バトルを勝ち抜いていくのが目的だ。

6 ガチャガチャでパーツ入手し、カスタマイズして強くなっていくのはおもしろい。ただ、カスタマイズ画面の操作性がよくないのは残念。『ロックマン エグゼ』風の戦闘はパターン化しがち。カスタマイズの効果を実感しにくいのは盛り上がりに欠ける。

6 やたらと確認時にボタンを押すことが多くその操作感はイマイチ。パーツをガチャガチャで入手できるが、お金が貯まりやすいため、お金にモノを言わせて大量入手できるのはいいのか悪いのか。戦闘は『ロックマン エグゼ』風だが楽しい。

6 『メダロット』風パーツつけ変え型対戦ゲーム。バトル画面は『ロックマン エグゼ』風。いいとこ取りのわりには中途半端。展開も唐突で、ヒロインのセリフについていけない部分あり。もう少し練るとおもしろくなったと思うだけに残念。

6 カスタマイズがメインのアクションゲーム。お金が貯まりやすいのでライトユーザーも気軽に遊べる。カスタマイズ用のパーツが豊富なのはうれしい。しかし改造を重ねるうちに、原型をとどめないくらい外観が変わってしまうのは好みが分かれる。

※このコーナーでの評価は、サンプル版（ほぼ製品と同様のもの）を使用しています。サンプルが入手できなかったゲームについては、欄外での紹介にとどめ評価はのちの号で掲載します。※数字は10点満点の総合評価です。※発売日の上のレビュアーのマークは、その批評家がオススメするソフトです。

そのほかに今月発売されるゲーム

ゲームボーイアドバンス わんわん名探偵 ●12月19日 ●4800円 ●カルチャーブレーン

ゲームボーイアドバンス 魔女っ子くりーむちゃん ごっこシリーズ『わんにゃんアイドル学園』 ●12月30日 ●4800円 ●カルチャーブレーン

ゲームボーイアドバンス 12月6日

ファインディング・ニモ

ユークス／4800円

アクション／映画

ニモと父親のマーリンを操作して、障害物や敵を避けながらステージをクリアーしていこう。

映画の雰囲気は味わえる。大雑把ながらストーリーも把握できる。グラフィックやキャラの動きは、携帯機としては及第点。ステージによって趣向は異なるものの、やるべきことはシンプルで飽きやすいのは難点。パスワードコンティニューなのはツライ。

内容はゲームキューブ版とほぼ同じ。携帯ゲーム用にアレンジしてある。操作感はよくゲーム性も多彩だが、移動通路が見にくかったりと遊びにくい面も多々。映画の雰囲気は味わえるもののゲームキューブを持っているならそちらをオススメ。

ごくふつうのアクションゲーム。ニモや父親の動きが遅いのはまあ許せるとしても、通れそうな場所でダメージを受けたりルートが意地悪だったりと理不尽な面が多い。何よりデモ画面のメッセージがわかりにくく、物語に入りづらい。

映画の雰囲気は十分に再現されている。各ステージが短く気軽に遊べるけど、反面、展開が乏しく終始淡々と進んでいく印象ですな。操作が簡単なのは○。コンティニューはできるが、ステージの最初からやり直しなのはちょっとツライかも。

ゲームボーイアドバンス 12月11日

ゴジラ 怪獣大乱闘アドバンス

アタリ／4800円

アクション／キャラクター・映画

映画に登場した怪獣を操り、街や宇宙を舞台に戦おう。最大4人までの同時対戦もできるぞ。

年末公開の映画で活躍する怪獣が登場。グラフィックの細部まで、今回の映画の仕様になっているのは○。ただ、キャラが小さく、それがわかりにくいのは残念。対戦の格闘モノとしては大味。ボタン連打になりがち。爽快さという面で見てもいま一歩。

怪獣たちが暴れ回るドタバタさがウリのひとつではあるが、アクションゲームとしてはかなり大味。もったりとした操作感に加え、必殺技、さらに街を破壊する爽快感なども薄い。全体を通してチマチマした印象。後半は難易度高いかも……。

グラフィックが粗く、画面が雑すぎ。レポーターのセリフの文字が小さすぎて読みづらい。最大の難点はゲージが満タンなのに技が出ないことが多々あり、けっきょくパンチで力押しになること。技が出てもただの放射熱線じゃやる気なくなる。

かなり大味な印象を受けるアクションゲーム。各怪獣の技が少なく、戦略性も低い。建物を破壊する爽快感も淡い。ゴジラとメカゴジラ、モスラが2003年バージョンなのはファンにはうれしいが、登場する怪獣をもう少し多くしてほしかった。

おすすめ! ゲームボーイアドバンス 12月11日

ゲゲゲの鬼太郎 危機一髪! 妖怪列島

コナミ／4980円

アクション／アニメ・ホラー

鬼太郎となって下駄やちゃんちゃんこを駆使しながら、日本各地にいる悪い妖怪を倒すのだ。

ステージ構成は多彩ながら、アクション性も仕掛けも地味。難易度が高く、1ステージが長いなど上級者向き。プレイの評価などがあるのはやりがいあり。グラフィックに原作の雰囲気は再現されているものの、全体的に見てファンが望む形かどうか疑問。

キャラ人気だけに頼った内容ではなく、いちアクションゲームとしてデキが高い作品。おなじみの下駄やチャンチャンコなどのアイテムを使ったギミックや謎解きも楽しく、『鬼太郎』を知らなくてもアクションゲーム好きなら楽しめるはず。

気持ち悪い!!(←ほめ言葉)鬼太郎というより、水木ワールドの不気味さがよく出てる。アクションとしては『キャッスルヴァニア』風で意外にやり込める。妖怪図鑑も充実してるけど、できればゲーム中の絵じゃなく、水木絵で見たかった。

原作のほうが題材になっているので、不気味な雰囲気が漂っている。そのため好みは分かれると思います。アクションは若干変化に乏しいが、仲間の援護やショップの存在はけっこうおもしろい。充実した妖怪図鑑はマニアが喜びそうですな。

ゲームボーイアドバンス 12月11日

コロッケ! 3 グラニュー王国の謎

コナミ／4980円

アクション／コミック

シリーズ最新作。魔王の復活を阻止するため、仲間とともに南国の楽園パプリカ島を冒険!

基本的に前作までと同じ作り。フィールド上での鬼ごっこ的な駆け引きは楽しい。昼→夜→昼と移り変わる時間の流れができたことでドキドキ感はアップ。メインとなる対戦格闘はごくシンプル。操作はわかりやすいが、戦いが単調になりがちなのが難点。

フィールドにトラップを仕掛けたり障害物に隠れることができたりと、やみくもに敵と戦うだけではない戦略性は前作のまま。個性あるキャラもさることながら、4人対戦のドタバタさはパーティゲームとして◎。テンポもよく遊びやすい作り。

ストーリーが興味をそそる。遊びかたはこれまでと大差ないけど、4人対戦や協力プレイができるようになったのが楽しい。とはいえせまい画面なので誰が誰だかわかりづらいけどね。修行モードでランクを上げられるのもうれしい。

基本的なことは前作と同じ。あいかわらずフィールド上での駆け引きは熱いです。4人同時プレイが可能になったため、協力や対戦といった遊びの幅も広がった。オリジナルストーリーなのは、原作のファンにとってうれしい。個性的なキャラも魅力的。

ゲームボーイアドバンス 12月11日

わがまま☆フェアリーミルモでポン! ～8人の時の妖精～

コナミ／6800円

アドベンチャー／キャラクター・コミック

時間を操れるマジカルウォッチを使ってさまざまな謎を解き、妖精界の平和を取り戻そう。

移動と会話がメイン。前作『黄金マラカスの伝説』と同様の作り。お子様向けに、より親切にシステムが改良されているのは○。おつかい感覚が強く単調さがあるが、お子様向けということを考えれば納得。同梱される実際の時計と連動するのはおもしろい。

謎解きをしながらストーリーを追っていく構成はマンガ的で対象ターゲットである低年齢層には◎。ただお使いゲーム色は強く、展開は単調。さらに、寸劇ごとに画面が暗転するのは気になるところ。付属玩具と連動するのは遊びとして◎。

小さい子向けに謎解きはかんたんだし、ストーリーも興味をひく題材で悪くないんだけど、あからさまにおつかいゲームっぽさが強すぎて、途中で投げ出す子も出そう。ゲーム中の移動は問題ないのに、ミニゲームの操作性が悪すぎてイライラする。

低年齢の女の子向けの作品。そのため前作よりも謎解きが簡単だし、つぎに何をすればいいのかわかりやすい。しかしそれが逆に、お使いゲーム色を強めてしまっているのも否めない。同梱されている時計と、連動させて遊べるのは新しい試みで○。

ゲームボーイ アドバンス 12月12日

ロックマン エグゼ4

トーナメントレッドサン／トーナメントブルームーン

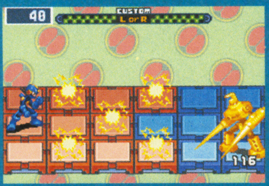

カプコン／4800円

アクション・RPG／冒険・SF

シリーズ最新作。現実世界と電脳世界を行き来して、シェードマンの陰謀を追うのが目的。

9 シリーズの魅力が詰まっている。新要素やトーナメント戦中心の展開は、ファンでもそうでない人でも楽しめる。2バージョンで登場キャラやストーリーが違うので、どちらを買うかは悩むところ。ロールちゃん好きなら『レッドサン』。両方買うのもあり。

8 新システムが追加されたことにより、戦略の幅が広がった。またトーナメント戦がメインというだけあって、いままで以上に戦いのテクニックが重要になった。アクション＋カードという簡単かつ奥深いシステムの魅力がより際だった印象です。

7 チップ追加などの要素はあるものの、正直前作までとあまり代わり映えしない印象。むしろおつかいゲーム色が前面に出てしまったのはマイナスかも。なにより前作でわかりやすくなったインターネット世界のマップがまたわかりづらくなったのは難点。

9 多彩なスタイルが選べるソウルユニゾンがメチャ熱い。あいかわらず豊富なイベントはゲームを盛り上げてくれるし、ダークチップの存在も◎。バージョンの大きな違いは登場キャラ。シナリオには大きな変化はないので、どちらを買ってもいいかと。

ゲームボーイ アドバンス 12月12日

カードキャプターさくら

～さくらカードdeミニゲーム～

TDKコア／4800円

アクション／アニメ

アニメのストーリーに沿った21種類のミニゲームをクリアーし、さくらカードを集めよう。

6 原作アニメの絵を使用して話が進行するのは○。ただ、表示される絵が小さすぎて、よく見えないのは残念。声や動きがないのもさみしい。低めの難易度のミニゲームは種類が豊富。各ミニゲームのルールや操作が、説明書を見ないとわからないのは不親切。

5 ストーリーに沿ってミニゲームを楽しむ作品。とはいっても、ストーリーは小さな静止画とメッセージのみで進行し、少し寂しいカンジを受ける。またミニゲームはジャンルは多彩だが魅力的なゲームは少ない。ファングッズとしても弱いか。

4 止め絵の見づらいグラフィックを表示しつつ、メッセージをただ流すだけの薄い内容。プレイしても内容が理解できない。ミニゲームは単純なわりに意地悪なものばかりで、小さい子が遊ぶには適していない。大人のファン向けにもなってない。

6 ストーリーに沿ってゲームは進行するが、小さな静止画とメッセージだけなのはちょっと寂しい。ミニゲームの種類は豊富。ターゲットを考えるとゲーム中でもルールや操作の説明がほしかった。難度は高くないので気軽に遊べる。

ゲームボーイ アドバンス 12月12日

ピカピカナース物語

～はつらつナース育成ゲーム～

TDKコア／4800円

シミュレーション／育成

見習い看護士となって、ベビー科と小児科に2年間勤め、患者さんのお世話をしていこう。

6 同社の『わんにゃん動物病院』と似た作り。できることが少なく、何をするとどうなるかが明確。作業的な感覚が強いが、ゲーム慣れしていない小さなお子様にはプレイしやすい面もある。キャラやストーリーはかわいらしくて○。日付の経過はわかりにくい。

5 いちおう、ナース生活の雰囲気は味わえるものの、育成ゲームとしてはかなり大味。すでに結果がわかっているコマンドを選ぶだけの看護システムは単なる手間だし、唐突なゲーム展開や同じことを繰り返すメッセージなどに戸惑うことも多々あり。

5 同社の『動物病院』の改訂版みたいな感じ。患者さんにできることが増えたのはいいけど、ゲームとしての内容はあいかわらず薄いし、なにより生活感が感じられない。病院以外の会話が恋愛に関するものばかりで、病院である必然性が感じられない。

6 グラフィックがキレイだし、キャラもカワイイ。ナースの仕事が作業的になってしまう傾向はあるが、ターゲットである低年齢層にはこれでいいのかも。サクサクと進むゲーム展開も○。とはいえ、もう少しイベントを多くしてほしかったなあ。

ゲームボーイ アドバンス 12月12日

スーパードンキーコング

任天堂／4800円

アクション／冒険

名作アクションゲームを完全移植！　新しいミニゲームが2種類も追加されているぞ。

7 9年まえのゲームの移植とは思えないが、現代的でもない。根気が必要な難易度の高さに、やりがいを感じる人向き。つぎつぎ現れる仕掛け見たさに挑戦したくなる作りではある。アレンジされて楽しみが増えているのは○。グラフィックは好みが分かれる。

7 スーパーファミコン版からの移植作品。新要素も追加され、アイテム捜しやスコアアタックなどやり込みがいのある内容。緻密に描き込まれたグラフィックはキレイなのだが見にくい面も。テレビモニターに映してプレイするには問題ないかと。

6 9年まえのゲームの移植なのに、さほど古さを感じず遊べる。とはいえやはり最近のゲームに慣れた身では、オーソドックスなアクションゲーム、という印象になっちゃう。操作感がもったりしてるので、爽快感はいまいち。当時ハマった人にはおすすめかも。

7 昔のゲームの移植ではあるが、もともと完成度が高いうえに追加要素もあるので、古くささはそれほど感じない。ゲームのテンポもよい。遊び込める要素が多いのはうれしいけど、難易度はけっこう高い。そのためライトユーザーにはちょっとツライかな。

ゲームボーイ アドバンス 12月12日

金色のガッシュベル!!

うなれ! 友情の電撃

バンプレスト／4800円

アクション／コミック・アニメ

人気コミックが題材。主人公の清麿とガッシュを操って、ライバルたちを倒していこう。

7 対戦格闘として本格的。魔物の子とパートナーを同時に操り、敵の魔物の子とパートナーに攻撃し分ける。それがうまくいかずにじれったさを感じるが、新鮮な楽しさも味わえる。コマンドは入力しやすく、それでいて奥深さもある。モードの豊富さも○。

6 全体的に丁寧な作りは好印象。しかし、直接攻撃は非力で、けっきょくはゲージが溜まるのをひたすら待って魔術勝負的な部分も。同じパワーどうしの術だと相殺しあったりとバランスよくは作られているが格闘ゲームとしての駆け引きは弱い印象。

5 ストーリーはおもしろそうなんだけど、移植作としては展開が唐突。肝心のアクションは適当に敵をやりすごし、ゲージがたまったら必殺技を出す、のくり返し。手に汗握る攻防や駆け引きなどの要素はないに等しい。なんだか中途半端な印象。

7 原作の世界観や雰囲気はうまく再現されている。直接攻撃がかなり非力なので、ゲージが溜まるまではひたすら待ち。とはいえ強力な術だけを多用して、力押しでゲームを進められる。そのため攻防の駆け引きはあまり味わえない気がする。

※このコーナーでの評価は、サンプル版（ほぼ製品と同様のもの）を使用しています。サンプルが入手できなかったゲームについては、欄外での紹介にとどめ評価はのちの号で掲載します。※数字は10点満点の総合評価です。※発売日の上のレビュアーのマークは、その批評家がオススメするソフトです。

ゲームボーイ アドバンス 12月12日
牧場物語 ミネラルタウンのなかまたち For ガール

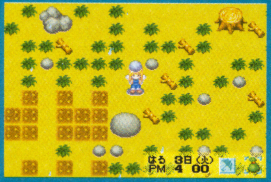

マーベラスインタラクティブ／4800円

シミュレーション／牧場・育成

女の子が主人公のシリーズ最新作。料理を売ったり、着替えができるようになったぞ！

8 前作のアレンジ版。大きな変更はないものの、女性ならこちらをプレイしたほうが楽しめる。町の人とコミュニケーションを取りつつ、農作物や動物を育てるのはおもしろい。地道な作業が実を結ぶ魅力が味わえる。操作性は慣れるまで不親切に感じる。

7 新システムが追加されているがベースは前作と同じ。箱庭の中に放り出されている感はあいかわらず。その自由度の高さが本作の楽しさのひとつであったりするのだが、女の子向けであれば、よりプレイヤーの誘導をしてほしかった面もアリ。

8 昔懐かしいゲームボーイ版をほうふつとさせる。やることがありすぎて楽しすぎ。女の子としてレギュラー陣の男の子と恋愛するというのも新鮮。道具を強化したあとの効果を具体的に教えてもらえないのと、預けてるあいだ使えないのは不親切。

8 基本的なゲーム内容は前作と同じ。しかし女の子が主人公になったことで、女性ファンは感情移入しやすくなったと思う。また、女の子ならでは要素が増えたのも◎。小さい牧場を大きくしていく過程はかなり楽しいが、若干単調になりがち。

ゲームボーイ アドバンス 12月18日
メダル オブ オナー アドバンス

エレクトロニック・アーツ／4800円

アクション／戦争

第二次世界大戦を再現。さまざまな兵器を駆使して、15のミッションを遂行するのだ！

7 基本は見下ろし型のシューティング。撃ちまくるというより、効率よく行動して効率よく敵を倒すプレイになりがち。全体に地味な味わいながら、ステージごとに任務が設定されているのがおもしろい。3Dのステージもあって楽しみは多い。難易度は高め。

6 ゲームキューブ版とはうってかわってオーソドックスなアクションシューティング。敵の弾がハンパじゃなく、体力回復アイテムを捜しながらゴリ押しで進まないといけない部分も。任務をこなしていくアドベンチャー的要素は楽しいんだけど。

5 画面、演出などあらゆる面で昔の海外ゲームっぽい。武器を使い分けて進むのは緊迫感があるし、それなりに楽しいんだけど、やられるとそのステージの最初からというのは納得いかない。中断セーブもできない。せめて難易度設定をつけるべき。

7 ゲームキューブ版とはうって変わり、往年の名作アクションゲーム『戦場の狼』を彷彿させる。難易度は高め。操作感は悪くないが、全体的にやや大味な印象も受ける。ステージよっては、狙撃モードになったり、爆撃機に乗ったりと飽きさせない作りは○。

ゲームボーイ アドバンス 12月18日
マーメイドメロディーぴちぴちピッチ ぴちぴちパーティー

コナミ／4980円

ボードゲーム／アニメ・コミック

人気アニメを題材にしたボードゲーム。デートやバトルをこなしてゴールを目指そう。

6 ルールはシンプルとは言いがたいが、やるべきことは単純。望みの出目をある程度自由に出せるので、ストレスは感じにくい。運と戦略の要素もあって適度な緊張感。グラフィックや音声は原作ファンにとって○。全体に小さな魅力の集合といった感じ。

6 カードを使った戦略はもちろん、友だちキャラといっしょに行動すればポイントがアップ、タイミングよくルーレットを押せば大きな数字を出せたりとテクニック満載。また、寸劇が挿入されるなど飽きさせない作り。ちょっとテンポは悪いけど。

6 ストーリーは平凡な日常のひとコマばかりで、いまいちそそられず。ボードゲームはそこそこ楽しめるものの、ステージ最後のバトルとの関係が意味不明。しかもバトルにかかる時間が長いわりに、中断もセーブもできないのはあまりに不親切。

6 グラフィックの水準が高い。よくしゃべる音声も○。マップ上でのミニイベントが豊富なのもファンにはうれしい。しかしボードゲームとしての戦略性はあまりない。どのエピソードもずっと同じマップなのは、ちょっと寂しい気がするなあ。

ゲームボーイ アドバンス 12月18日
ASTRO BOY 鉄腕アトム アトムハートの秘密

セガ／4980円

アクション／アニメ・冒険

アトムが都市や空、宇宙を舞台に大活躍。多彩なアクションを駆使して人類を救おう！

7 多彩なアクションが可能で、プレイに工夫のしがいがある。くり返しプレイすることで、より効果的な攻略を見つけられるのは楽しい。パワーアップする能力を選べるのはやりがいあり。原作のストーリーの魅力も味わえる。オーソドックスながら良作。

9 正直、アトムじゃなくてもいいくらいアクションゲームとして楽しい。多数の敵を一掃する爽快感は抜群。仲間を捜す楽しみ、パワーアップさせる楽しみもアリ。数々のギミックも凝っており、さすがトレジャーが制作しているだけあります。

8 手塚キャラがやや唐突に出てくる感じはあるものの、人との出会いがアトムのレベルアップにつながるというアイデアは、原作に対する愛が感じられて拍手モノ。アクションとしても申し分ないし、難易度も適当で、幅広く楽しめる作品だと思う。

8 かなり良質のアクションゲーム。難易度は高めだが操作感、ゲームバランス、テンポと、どれをとっても高水準。連続攻撃で敵を倒していく爽快感も味わえる。簡単なコマンド入力で、さまざまな必殺技を出せるのがいい。シナリオも魅力的。

ゲームボーイ アドバンス 12月18日
SIMPLE 2960 ともだちシリーズ Vol.3 THE いつでもパズル ～まっすぐ揃えてストローズ～

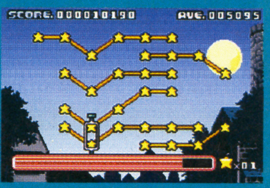

ディースリー・パブリッシャー／2960円

パズル／ファンタジー

星を動かして、まっすぐな線を作るのだ。星を連続で消すと高得点をゲットできるぞ!!

7 ルールはシンプルでわかりやすい。それでいて、アクション性と思考性、どちらの要素も必要な腕前は高度。コツをつかんで高得点を出すのは難しく、シンプルなのにやり込みがいがある。意外にも奥深い。逆に言うと、小さなお子様は難儀するかも。

7 曲がった線をまっすぐにするだけ、というシンプルなルールだが、これがなんともオモシロイ。目新しいカンジ。連鎖のテクニックもあり、パズル性以外にもアクション性も高く誰にでも楽しめる作品。コストパフォーマンス的にもいいかも。

7 折れ線グラフみたいな曲線をまっすぐにするという、すごく単純なゲームなんだけど、これがハマる!! 連鎖を作るのにもう必死。パズルゲームが好きな人なら熱中することまちがいなし。ただモードが少なすぎ。まあシンプルだからしかたないかな。

8 ルールや操作などすべてがシンプルな作りのパズルゲーム。しかしながら、遊びだすとなかなか止めれない中毒性がある。低価格なのも魅力的。欲をいえば演出面はシンプルにせずに派手にしてほしかった。あとモードももう少しほしいところ。

BEST PICKs of This MONTH

今月はコレがおすすめ

ゲームボーイ アドバンス

12月18日

SIMPLE 2960 ともだちシリーズ Vol.4

THE トランプ

～みんなで遊べる12種類のトランプゲーム～

ディースリー・パブリッシャー／2960円

テーブルゲーム／トランプ

スピードや大富豪など12種類のトランプゲームを収録。1カートリッジプレイ対応だ。

この価格で12種類ものトランプゲームが収録されているのは○。1カートリッジプレイに対応しているのも良心的。ただ、どのゲームももう一歩上のデキを望みたくなる。とくに、コンピューターキャラが何をどうしたのかが、わかりにくいのは最大の難点。

12種類のトランプゲームが収録され、この値段。コストパフォーマンスは高い。実際のトランプと異なり、カードを配ったり配置してくれたりするのはよいが、そこ止まり。出せるカードまで教えてくれればなお親切。ひとりで遊ぶのには◎。

ふつうのトランプゲームの集合体。もとがトランプなので、ハマるほど遊べるかどうかは別として、そこそこ暇つぶしにはなると思う。ゲームによってカードが見づらいのと、スピードの手札カーソルを左端から右端にワープできないのは難点。

この価格で12種類のトランプゲームが遊べるので、コストパフォーマンスは高い。誰もが知っているゲームが多いので、間口もそれなりに広い。操作性がやや煩雑なところもあるが、気軽に遊べるのはうれしい。時間つぶしにはもってこいでしょう。

ゲームボーイ アドバンス

12月19日

お茶犬の部屋

エム・ティー・オー／3980円

テーブルゲーム／キャラクター・コミカル

癒し系キャラお茶犬と遊ぼう。トランプやパズルなど全11種類のゲームが楽しめるぞ!!

ミニゲームに勝つとアイテムが手に入るシステムは、やる気がアップ。ただ、トランプゲーム中心なのは地味。アイテムを配置して部屋の模様替えができるのは○だが、それに対するお茶犬のリアクションが少ないのは残念。操作性やテンポもいまー歩。

ただ収録されたトランプとパズルゲームで遊べる、というのではなく、ゲームでポイントを稼いでアイテムを集めて部屋をカスタマイズするという目的性があるのが◎。ご褒美があるだけにやり込みがいもある。カードも見やすく遊びやすい。

トランプで勝つとお茶犬の部屋に家具を置ける、というなんでもないゲームなんだけど、じんわりいやされながら遊べるので、遊んだあとにほんわかした気分になれる。お茶犬もかわいいし。家具の配置に関する操作性がもう少し便利だとよかった。

お茶犬のしぐさがけっこうかわいい。コミュニケーションはあまりとれないが、お茶犬を眺めていると意外に癒される。ゲームのテンポはかなりゆったり。ミニゲームによっては操作性が悪く感じることも……。全体的にはあっさりとした感じ。

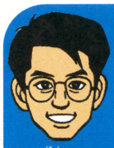

今月はゲームキューブが豊作!! 『パワプロ10 超決定版』は野球好きなら絶対。『ドンキーコンガ』は誰でもお手軽に楽しめる逸品。『SSX3』と『ニード・フォー・スピード』の2本はスピード感を満喫したい人に。スピード感じゃ負けない『ソニック ヒーローズ』も高次元のデキ。『桃太郎電鉄12』と『ナルト』は安定した楽しさ。じっくりとRPGを楽しみたいなら『バテン・カイトス』をどうぞ。

シリーズファンならボードゲームの定番、『桃鉄12』は安定。また『ドンキーコンガ』はゲームスキルを問わずに誰でもが楽しめる。このように老若男女が手軽に遊べ、さらにゲームとしてもオモシロイ作品って貴重だと思う。あとは、ピンポイントなところでアクションゲームが好きなら『鉄腕アトム』。さらに洋ゲー好きならゲームキューブ版の『メダル オブ オナー』。

原稿書いてて「前作と大差ない」って何度書いたことか……。厳しいようですが、前作の焼き直しやマイナーチェンジみたいなのはもうお腹いっぱい。メーカーさんには自分が買う側だったころの気持ちを思い出してもらいたいな。今月のイチオシは『バテン・カイトス』。hydeのCMソングが気になってたんだけど、実際プレイしてみたら案の定おもしろい!! 今月はこれで決まり!!

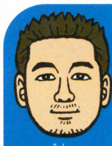

さすがにこれだけソフトがあると、良作ソフトもたくさんありますな。その中でもおすすめしたいのは、『パワプロ10 超決定版』と『ソニック ヒーローズ』。どちらも買って損はないと思います。また、戦争での緊張感を味わってみたい人は『メダル オブ オナー』をおすすめ! 8点以上つけたソフトはハズレはないと思うので、自分の好きなジャンルのソフトで遊んでみてください。

再録 過去レビュー

16ページ欄外の『VIEWTIFUL JOE REVIVAL』は、ベリーイージーモードを加えた低価格版です。ゲーム内容は同じなので、そのときの評価を紹介。

ニンテンドー ゲームキューブ

2003年6月26日

Viewtiful Joe

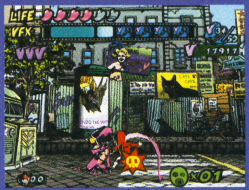

カプコン／6800円

アクション／SF

動きをスローにしたり、画面をズームにする"VFXアクション"を駆使して敵を倒すのだ！

斬新なシステム。特殊能力によって、敵の動きをスローモーションにしたり、自分が超高速になって攻撃をしたり。お手軽にヒーロー気分を満喫できる。難易度はけっして低くはないが、先に進みたい気にさせる。ハマれる。グラフィックは独特の味わい。

攻撃する気持ちよさ、攻撃を避ける気持ちよさ、その両方がいろんな角度から味わえる作品。簡単操作で自分のプレイに酔いしれることができ、アクションの苦手な人でもその手応えを感じられる。オリジナリティー溢れるシステムも◎です。

映画の中に入って悪党を倒すという設定がイカス。世界観やキャラ、セリフなど独特のノリもおもしろい。操作が単純なわりに演出が派手で、バリバリに爽快感を感じられる。クリアー後のお楽しみ要素も多く、何度も遊ぶ気にさせてくれる。

世界観は好みが分かれると思うけど、VFXパワーという特殊アクションを駆使して戦うのがメチャクチャ気持ちいい。ゲームバランスも絶妙。ほかの人がプレイしているのを見ているだけでも楽しいです。VFXパワーを使った謎解きも◎。

※2003年8月号に掲載されたものです。

※このコーナーでの評価は、サンプル版(ほぼ製品と同様のもの)を使用しています。サンプルが入手できなかったゲームについては、欄外での紹介にとどめ評価はのちの号で掲載します。※数字は10点満点の総合評価です。※発売日の上のレビュアーのマークは、その批評家がオススメするソフトです。

再録過去レビュー

16ページ欄外の『BANDAI THE BEST ONE PIECE』は以前発売されたゲームの低価格版です。ゲーム内容は同じなので、そのときの評価を紹介。

ニンテンドー ゲームキューブ

2002年11月1日

From TV animation ONE PIECE トレジャーバトル

バンダイ／6800円

アクション／アニメ

メインは2対2のチーム戦。相手よりさきに宝箱を奪い、味方チームのゴールに持ち込もう!

多くの要素が詰め込まれているのに、まとまりはよい。敵味方入り乱れた戦いになるが、大味ではなく奥深さもある。目的のバリエーションも豊富。アニメのキャラがそのまま動いているようなグラフィックは雰囲気満点。多人数でのプレイはさらに熱い。

原作のどたばたさを非常によくゲームに落とし込んでいます。たんなるキャラクターゲームとしてではなくアクションゲームとしてもよいデキで、演出面なども◎。ただ、どたばたしすぎて何をやっているか把握しにくい部分もありますが。

宝箱を所定の場所に置くだけの単純なゲームなのに、これがなぜか楽しい。フルボイスのキャラのセリフは原作さながらだし、遊び込むとメイン以外のキャラがぞくぞくと登場するのもうれしい。モードも多彩で飽きない。友だちとの対戦は必須!!

誰でも気軽に遊べるシステムは◎。格闘ゲームのテイストをそれぞれのミニゲームにうまく盛り込んでいると思う。モードの種類も多彩だし、原作ファンが喜ぶ演出もいい感じ。混戦時のドタバタ感も原作の雰囲気を見事に再現していますな。

※2003年1月号に掲載されたものです。

再録過去レビュー

17ページ欄外の『BANDAI THE BEST キン肉マンII世』は以前発売されたゲームの低価格版です。ゲーム内容は同じなので、そのときの評価を紹介。

ニンテンドー ゲームキューブ

2002年11月22日

キン肉マンII世 新世代超人VS伝説超人

バンダイ／6800円

アクション／プロレス・アニメ

初代キン肉マンなどおなじみの超人が20名以上登場。ゲージが溜まると必殺技が発動するぞ。

格闘モノとしてしっかりとした作り。操作は簡単ながら攻防の展開が速いため、初めは難しく感じる。が、慣れればいろいろな戦いが可能。グラフィックの質、キャラの動きなどに原作らしさが出ているのは○。オマケ要素が満載で、楽しみは多い。

キャラクターゲームとしては高レベルのデキ。制作者のこだわりが見え、ファンならうれしい作り。演出やカメラワークも凝っていて、見た目的にも◎。簡単操作で必殺技が出るのもいいが、やり込むともうすこし技数がほしくなるところです。

オープニングの歌やセリフが毎回違うのが笑える。フルボイスのストーリーモード、実況など演出の楽しさは秀逸。技も出しやすく、格ゲーが苦手でも十分楽しく遊べる。作ったキャラが必殺技で勝ったときは快感。キン消し集めは好き好きかな。

基本的にはファン向け。ファンにはニヤリとするギミックがいたるとこに盛り込まれている。とくにバトルで得たコインでキン消しを集めるのは熱い。バトル自体の完成度はかなり高いが、技の種類が少なすぎるせいか、最終的には大雑把になる傾向あり。

※2003年1月号に掲載されたものです。

再録過去レビュー

17ページ欄外の『BANDAI THE BEST シャーマンキング』は以前発売されたゲームの低価格版です。ゲーム内容は同じなので、そのときの評価を紹介。

ニンテンドー ゲームキューブ

2003年3月28日

シャーマンキング ソウルファイト

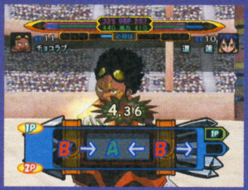

バンダイ／6800円

シミュレーション／格闘・育成

同名コミックが題材。葉や蓮などのおなじみのキャラを鍛え上げ、最強のシャーマンを目指そう。

格闘モノとしてしっかりとした作り。操作は簡単ながら攻防の展開が速いため、初めは難しく感じる。が、慣れればいろいろな戦いが可能。グラフィックの質、キャラの動きなどに原作らしさが出ているのは○。オマケ要素が満載で、楽しみは多い。

演出勝ちといった印象。グラフィックはもとより、その見せかたや構成などにこだわりを感じる。とくに戦闘シーンの迫力は◎。チュートリアルが親切なのでオリジナルの戦闘システムもわかりやすい。アニメ＆マンガ的な演出がファンには◎。

葉や仲間たちを育成し、戦わせる過程が楽しい。ジャンケン方式のシステムはやや単純に思えるけど、やってみるとわりと奥が深い。でもシステムや行動がかなり複雑なのに、チュートリアルがまん太の説明のみなのは不親切。実践形式にすべき。

演出面のクオリティーが非常に高く、原作の楽しさを十分に味わえる。バトルシステムは奥深くて遊び応えあり。チュートリアルが用意されているが、原作のファン層と思われる低年齢の人たち向けに、もっと実践形式を多くしてほしかった。

※2003年5月号に掲載されたものです。

再録過去レビュー

18ページ欄外の『BANDAI THE BEST ケロケロキングDX』は以前発売されたゲームの低価格版です。ゲーム内容は同じなので、そのときの評価を紹介。

ニンテンドー ゲームキューブ

2003年7月11日

ケロケロキングDX

バンダイ／6800円

アクション／コミカル

カエルをカップに入れる打数ではなく、カップインするまでの得点を競う新感覚ケロフゲーム。

コース上の仕掛けが作動して、打ち出したカエルが予想もしない動きをする。そのハチャメチャさを楽しむゲーム。ひとりプレイではハチャメチャさが空しく感じることもあるが、多人数プレイでは盛り上がること必至。コースレイアウトは一考の余地あり。

コースに散りばめられた数々のギミックにより、カエルが思いも寄らない動きをするのが見ていて気持ちいい。少ない打数でカップを狙わずともスコアを稼ぐことのできるシステムも戦略性があり◎。遊び手を選ばない内容が最大の利点。

単純な操作でコンボを狙って高得点を出す。ある意味ふつうのゴルフゲームよりも戦略性がある。とはいえそれほど奥が深いわけではないので、だれにでも気軽に遊べる。味のあるキャラクターもイイ。ストーリーよりも対戦のほうがおすすめかな。

コミカルなキャラクターたちがカワイイ。操作が簡単で難易度も低いので、誰でも気軽に楽しめる。落下地点で作動する仕掛けによって、思いもよらない展開になるのも笑える。ひとりで遊ぶよりは、みんなでワイワイと遊んだほうが魅力を感じる。

※2003年9月号に掲載されたものです。

再録過去レビュー

19ページの欄外の『ダービースタリオン アドバンス エビコレプライス』は以前発売されたゲームの低価格版です。ゲーム内容は同じなので、そのときの評価をここで紹介。

ゲームボーイ アドバンス

2002年12月6日

ダービースタリオン アドバンス

エンターブレイン／5800円

シミュレーション／競馬・育成

『ダビスタ』シリーズ最新作。競走馬を種付、調教させていき、GIレースを制覇するのだ。

基本的な魅力はシリーズを継承。種付、調教、出走という作業のくり返しの中で、理論や定石を見つけ出していくのが楽しい。チクチクとやり込むと地味ながらハマる。種付時に配合の効果がひと目でわかるため、知識がなくてもプレイしやすいのが◎。

多大なデータをとても見やすいように配置した、その画面レイアウトと扱いやすいインターフェイスが秀逸。初心者でもわかるように配合システムに記号がついたのも◎。『ダビスタ』ファンなら納得の出来。過度な演出などがない洗練さも味。

種付や出走などの内容は従来どおりなんだけど、遊びかたや概念の説明が何もなく、唐突に始まる。いくらわかってる人向けとはいえ、もう少しゲーム性や盛り上がりがほしい。見たくないレースを飛ばせないなど、システム面でも不満な点多し。

ユーザーは限定されるが、競馬ファンにはたまらないシステムの完成度。データや解説が細かく表示されるので、にわか競馬ファンでも楽しめる。レースシーンのグラフィックもキレイ。でも、レースシーンの早送りができればもっとよかった。

※2003年2月号に掲載されたものです。

特集 2004お正月攻略まつり

ポケモンコロシアム Pokémon Colosseum 28ページから

マリオ&ルイージRPG 44ページから

スライムもりもり DRAGON QUEST ドラゴンクエスト 衝撃のしっぽ団 56ページから

ROCKMAN EXE ロックマンエグゼ4 トーナメント レッドサン

ROCKMAN EXE ロックマンエグゼ4 トーナメント ブルームーン 60ページから

SDガンダム G GENERATION ADVANCE ジージェネレーション アドバンス 64ページから

NARUTO -ナルト- 激闘忍者大戦!2 66ページから

プレゼントは008ページ！

その他	11月21日発売	ポケモン	GBAケーブル対応	使用ブロック数・48
対戦バトル	価格5800円	プレイ人数・1〜4	モデムアダプタ対応 / 通信ケーブル対応	メモリーカード59同梱 / CERO全年齢対象

ポケモンコロシアム
Pokémon Colosseum

シナリオモード中盤を攻略 データ集や対戦攻略も必見！

今月もシナリオモードと対戦、両モードを攻略していくぞ！ シナリオモードはボルグ戦まで、対戦モードはコロシアム戦を攻略だ！

リライブしてポケモンたちを助けよう！

アゲトビレッジの聖なる森でダークポケモンをリライブして、ポケモンたちを助けよう！

ポケモンが本来の力を取り戻すことができるリライブは、聖なる森でコワップを倒したあとで可能になるぞ。しかし、攻撃面ではダークポケモンのほうが上なので、リライブしたら新たなダークポケモンを連れて冒険するようにし、どんどんリライブを完了させていこう。

いよいよリライブ可能に！

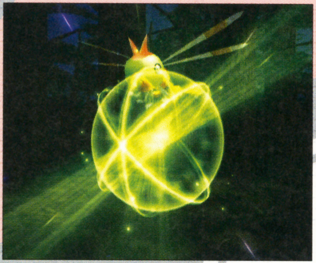

⬆つねにパーティー内に2匹ぐらいはダークポケモンを入れつつゲームを進めよう。

ここまでに入手可能なダークポケモン

フェナスシティ	パイラタウン	パイラの廃ビル	どうくつ
●マクノシタ	●マクノシタ	●ヤンヤンマ	●アサナン
●ベイリーフ	●モココ	●マグマッグ	●ノコッチ
●マグマラシ	●ポポッコ	●テッポウオ	●チルット
●アリゲイツ	●ヌオー	●マンタイン	●ウソッキー
※どれか1匹	●ムウマ	●ハリーセン	
	●オオタチ		

リライブのときのふえ

ときのふえとは、セレビィを呼び出してダークポケモンのリライブを一気に完了させることができるというどうぐだ。これは、聖なる森でのみ使うことができる。リライブの進行が遅いエンテイやスイクンなど、高レベルのダークポケモンに対して使うといいだろう。使用後はなくなってしまうが、ゲーム中いくつか登場するぞ。

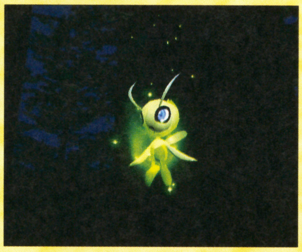

⬆ときのふえを使うとセレビィが現れ、1匹だけリライブを完了させられる。

シャドーの幹部たちとバトル

シナリオモードのストーリーは、ダークポケモンを操るスナッチ団を抜け出した主人公がダークポケモンを育成している悪の組織、シャドーと戦うというもの。シャドーにはミラーボ、ヴィーナス、ダキム、ボルグという四天王と呼ばれる幹部が存在し、彼らと対決していくことで、ダークポケモンの謎を解いていくのだ。

ミラーボ
⬅モンスターボール色のアフロヘアのイカレたヤツ。

ヴィーナス
⬅四天王の紅一点。スイクンを操る。ちょっとドジなのだ。

ダキム
➡エンテイを従えている。四天王の中でもっとも凶暴だぞ。

ボルグ
➡ダークポケモン研究所の所長。ライコウを使用する。

モンスターボールを使い分けよう

高レベルなダークポケモンほどスナッチするのが難しい。そこで、相手によってモンスターボールを使い分けていく必要が出てくる。ふだんはハイパーボールを使えばいいが、これでスナッチしにくいものは、ダークポケモンを眠らせてターンを進めていき、タイマーボールを使うのもひとつの手だろう。もちろん、スナッチ時はダークポケモンのHPを極力減らして眠らせるようにしよう。そうしないと、ダークラッシュを使ってダメージを受け、勝手にひんし状態になってしまうこともあるので注意だ。

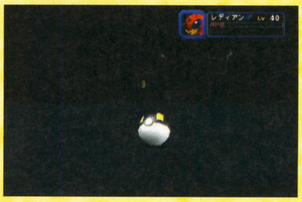

⬆基本はこのハイパーボールだが、状況によって、使い分けるといい。

ネストボール
⬅相手よりレベルが高い場合は、これを使うといい。

タイマーボール
➡ターン数がかかった場合はタイマーボールを使おう。

はみだしおたより
あなたが落としたのは金の水ピン？ それとも銀の水ピン？（京都府・さっち）
●あー、それ捨てたやつだから返してくれなくていいよ。

©2003 Pokémon ©1995-2003 Nintendo / Creatures Inc. / GAME FREAK inc. Developed by Genius Sonority inc
Pokémon・ポケモン・ポケモンコロシアムは任天堂・クリーチャーズ・ゲームフリークの登録商標です。

リライブを上手に進めよう！

ダークポケモンのリライブを進める行動は全部で5種類ある。これらの行動は、ポケモンの性格によってリライブの進行具合が異なるのだ。各行動の進行具合はDからAAの5段階に分かれているので、右に示した表を見て、進行度の大きいAAの行動を取るようにしよう。

それぞれのポケモンに合わせてリライブを進めよう

⬅ダークポケモンの性格はリライブが2段階進めば表示される。

➡バトルに出たときのリライブ進行量もそれぞれ異なるのだ。

リライブと性格関係一覧

	戦闘に出す	ハイパー状態時に呼びかける	手持ちのポケモンに入れて連れて歩く	育て屋に預ける	コロンケースのかおりを使う
がんばりや	A	B	A	D	B
いじっぱり	A	C	A	B	C
ゆうかん	AA	C	A	C	C
やんちゃ	A	C	AA	C	C
さみしがり	D	A	A	D	AA
ひかえめ	C	B	C	AA	B
てれや	D	B	C	A	AA
れいせい	B	B	B	B	B
うっかりや	C	B	B	B	A
おっとり	C	C	C	A	AA
おくびょう	D	A	D	AA	A
ようき	A	B	B	D	A
まじめ	B	A	B	B	C
むじゃき	B	B	A	C	B
せっかち	AA	B	C	D	A
おだやか	D	B	B	A	A
しんちょう	C	B	C	A	A
なまいき	AA	D	A	C	B
きまぐれ	AA	C	D	AA	C
おとなしい	D	B	C	AA	A
ずぶとい	A	C	AA	B	D
わんぱく	AA	B	A	D	C
のんき	C	C	C	AA	A
のうてんき	B	C	A	C	A
すなお	C	AA	B	C	B

コロンケースを入手しよう

リライブを進めることができるかおりのどうぐは、アゲトビレッジのフレンドリィショップに売っているが、コロンケースがないと買うことができない。これは、バトル山でダキムを倒したあと、アゲトビレッジにいる女性トレーナーに話しかけるともらうことができるのだ。かおりでのリライブ進行度合いが大きい性格をしたポケモンに対してこれを使えば、上手にリライブを進められるぞ。

この人からコロンケースをもらう

⬅この人に話しかければ、コロンケースをもらえるぞ！

➡かおりを使ってマッサージすればリライブが進むのだ。

いろいろなポケモンを育てよう！

ダークポケモンの中には、進化するポケモンも存在する。これらは、リライブ完了後、規定のレベルに達することで進化するのだ。今回の攻略までに登場するダークポケモンで進化するものを一覧にまとめておいたのでチェックしておこう。ちなみに、ダークポケモン状態のときに稼いだ経験値は、リライブ完了直後にまとめて入るので、リライブ完了と同時に進化する、なんてことも珍しくないぞ。

⬆リライブ後はふつうのポケモンに戻るので、進化するものは当然進化するのだ。

リライブ後に進化するダークポケモン一覧

マクノシタ→ハリテヤマ
ベイリーフ→メガニウム
マグマラシ→バクフーン
アリゲイツ→オーダイル
モココ→デンリュウ
ポポッコ→ワタッコ
マグマッグ→マグカルゴ
テッポウオ→オクタン
アサナン→チャーレム
チルット→チルタリス

がくしゅうそうちを使って弱いポケモンを育てよう

レベルの低いポケモンを成長させるときは、アゲトビレッジの箱に隠されている“がくしゅうそうち”を持たせるといい。このどうぐを持ったポケモンは、てもちポケモンに加わっていればバトルに参加していなくても経験値が入るので、安全に経験値を稼ぐことができるのだ。ただし、がくしゅうそうちを持ったポケモンに経験値を与えるぶん、実際にバトルに出ているポケモンに入る経験値は低くなるので注意。ちなみに、がくしゅうそうちを持ったポケモンが得る経験値はバトルで得た経験値の半分程度で、残りの半分はバトルに参加したポケモンたちに分けられる。また、がくしゅうそうちを持ったポケモンがバトルに参加すれば、そのぶん多く経験値をもらうことができる。覚えておこう。

⬅プラスルやテッポウオはこの方法で育てるように。

⬆こんな感じで、バトルに出ていなくても経験値を稼ぐことができるのだ！

はみだしおたより
いつも笑いながら読んでおります。（岡山県・もち子）
●いつも冷静に返事を書いております。

アルミホイルを食べる以上につらい罰ゲームはありますか？（岩手県・リテイ）
●アルミホイルは噛まずに丸飲みしちゃえばそんなにつらくないんじゃない？

ストーリー攻略
ダークポケモンの秘密を暴け！

今回は、アゲトビレッジからダークポケモン研究所までの攻略を掲載するぞ。ここまでに登場するダークポケモンを持ったトレーナーのデータもあわせて掲載していくので参考にしてね。このデータにあるポケモンの名前の後ろに(D)と書いてあるものはダークポケモンなので、忘れずにスナッチしよう！

アゲトビレッジでローガンと再会！

かつて名ポケモントレーナーだった老人たちが住む村がこのアゲトビレッジだ。ここでは、パートナーの女の子のおじいさんであるローガンと会うことが目的となる。ローガンと会うと、聖なる森がシャドーに襲われているという知らせが届き、ローガンが家を飛び出していく。主人公たちもローガンを追って聖なる森へ行こう！

⬅のどかな村、アゲトビレッジの住人は、そのほとんどが老人なのだ。

➡パートナーの女の子のおじいさん、ローガンはピカチュウを使う名トレーナー。

アゲトビレッジマップ

①ローガンの家
②育て屋
③フレンドリィショップ
④洞窟入り口
⑤ビルボーの家
⑥聖なる森
⑦ポケモンセンター
ⓐシルクのスカーフ
ⓘハイパーボール×2
ⓤがくしゅうそうち
ⓔせんせいのツメ
Ⓐオルド　Ⓑタカト
Ⓒきのみのおじいさん

アゲトビレッジフレンドリィショップ

すごいキズぐすり	1200
いいキズぐすり	700
なんでもなおし	600
げんきのかけら	1500
マックスアップ	9800
タウリン	9800
ブロムヘキシン	9800
インドメタシン	9800
リゾチウム	9800
キトサン	9800
ルンルンのかおり	4900
ワクワクのかおり	7500
ドキドキのかおり	9800

一般トレーナーはふたり

アゲトビレッジでバトル可能なトレーナーは、ほがらかおじいさんのオルドとエリートトレーナーのタカトのふたりだ。オルドとは、話しかければすぐにバトルすることができるが、タカトとは、アゲトビレッジにたどり着いた当初はバトルすることはできない。しかし、バトル山で対決することになるダキムを倒したのちに話しかければ、バトルすることができるぞ。

あとでバトル可能

⬅タカトはポケモンセンターの前にいるトレーナーだ。

どうぐを入手しよう

アゲトビレッジには箱がいくつか隠されているので、掲載したマップを見ながらすべて回収しよう。また、マップ最上部の右にいるおじいさんに話しかけると各種きのみをもらうことができるぞ。

裏からまわる

⬅ローガンの家の裏を通って進む。

おじいさんと話そう

⬅村に入るたびに話しかけよう。

育て屋にダークポケモンを預けよう

育て屋にダークポケモンを預けて冒険しているとリライブが進行していくぞ。引き取るときはお金がかかるけど、プレイヤーが手をかけずにリライブが進行するのは便利なのだ。お金に余裕があるならつねに1匹はダークポケモンを育て屋に預けて、多くのダークポケモンをリライブさせていこう。

⬅リライブゲージをフルに進行させると高額を請求される。

➡ゲージが一気に進行したら聖なる森へ。

聖なる森でコワップを倒せ！

聖なる森前の洞窟ではハミル、ダイン、ファミが出現する。彼らを倒して先に進むとコワップとバトルすることになる。彼を倒したらビルボーの家で話を聞き、そのあとローガンの家に戻ろう。ちいさなせきばん入手後、バトル山へ行くことになるぞ。

シャドー戦闘員 コワップ

使用ポケモン：ソーナノLV37　イシツブテLV36　カポエラー(D)LV38　パールルLV36

⬆パールルは硬いので、ダークポケモン&ダークラッシュで速攻をかけて倒そう。

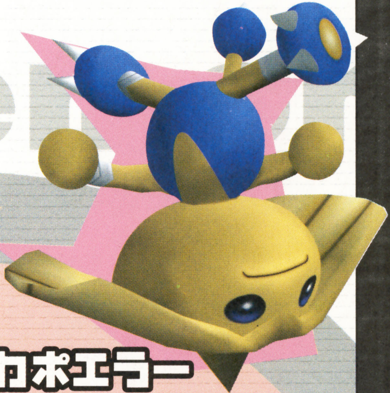

カポエラー

⬆かくとうタイプのわざの威力を高めるくろおびを持っているので、トリプルキックに注意しよう！

⬆聖なる森に通じる洞窟では3人のシャドー戦闘員が出現する。

⬅コワップを倒すとボルグファイルCが出現するので、聖なる森へ戻って回収しよう。

聖なる森マップ

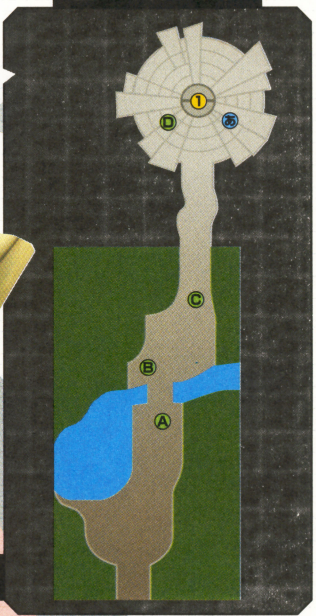

①聖なるほこら Ⓐハミル Ⓑダイン
Ⓒファミ Ⓓコワップ あボルグファイルC

バトル山でダキムを倒してときのふえを入手

バトル山ではダキムを含めて10人のトレーナーとバトルすることになる。ダキムを倒すと、セネティからときのふえがもらえるぞ。このあとアゲトビレッジへ戻るとマップになぞの研究所が出現する。中に入ると、メールが来てパイラタウンへ行くことになるのだ。

⬆バトル山で10人のトレーナーとダブルバトルをしていくことになる。

シャドー幹部 ダキム

使用ポケモン：メタングLV37　ヌマクローLV36　ゴローニャLV38　バクーダLV38　エンテイ(D)LV40

⬆まもりを使ってくるヤツが多いので、ねむらせてから攻撃するといい。

エンテイ

➡ほのおタイプで、だいもんじなどの強力なわざを使う。

バトル山の施設

バトル山での一般参戦は、なぞの研究所に行ったのちに可能になる。バトルに勝ち抜きポケクーポンを貯めたら景品交換所で右の一覧に示した景品と交換してもらおう。ちなみにロビーには忘れじいさんがいるぞ。

わざマシン29	3500pt
わざマシン13	4000pt
わざマシン24	4000pt
わざマシン35	4000pt
わざマシン32	1500pt
リュガのみ	15000pt
カムラのみ	15000pt
ヤタピのみ	15000pt
ズアのみ	15000pt
たべのこし	10000pt
メンタルハーブ	8000pt
きあいのハチマキ	10000pt
しろいハーブ	8000pt
せんせいのツメ	10000pt
ひかりのこな	10000pt
おうじゃのしるし	10000pt
ピントレンズ	10000pt
こだわりハチマキ	10000pt

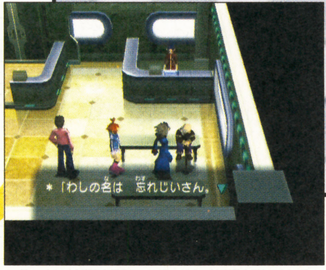

⬅ポケモンのわざを忘れさせることができる。

聖なる森に戻ってセレビィ召喚！

⬅ダキムを倒してセネティを助けると、ときのふえがもらえるほか、ロビーにわざマシン47の入った宝箱が出現するぞ。

➡アゲトビレッジに戻ってきたらローガンにP★DAの番号を伝えよう。それから聖なる森でときのふえを使うのだ。

はみだしおたより

最近ファミコンがやりたくなってきたので"なつかしのファミコン"みたいなコーナーを作ってください。(福島県・匿名希望)

●ルートロクヨンビットじゃダメなの？

エレベーターを降りてアンダーへ潜入!

はみだしおたより
アドバンスSPをやっと手に入れた。フフフ……。(広島県・ムギワラの一味)
●あっ、いいなあ。ぼくなんかまだスイクンブルーのアドバンス使ってるよ。SPほしい!

パイラタウンの警察署に行くと、スーラとブレスが牢に入れられている。ここでブレスを調べると、エレベーターキーが入手できるぞ。これはパイラビルにあるエレベーターを動かすことができるカギなのだ。さっそくパイラビルに行き、エレベーターに乗って地下へ降りていこう。そうすればアンダーへたどり着けるのだ。

ブレスからエレベーターキー入手

⬆署長の机の上に置いてあったろうやのカギを使って牢に入り、ブレスを調べよう。

⬆自動販売機までたどり着くにはサイズを倒して進まなくてはならない。

エレベーターでパイラビル地下へ

⬆このエレベーターを使えばパイラタウンの地下に隠された町へ行ける。

ここがアンダーだ!

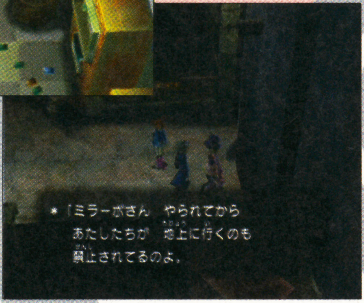

⬅シャドーが仕切っている地下の町、それがアンダーだ。シャドー四天王のひとり、ヴィーナスが支配している。

アンダーマップ

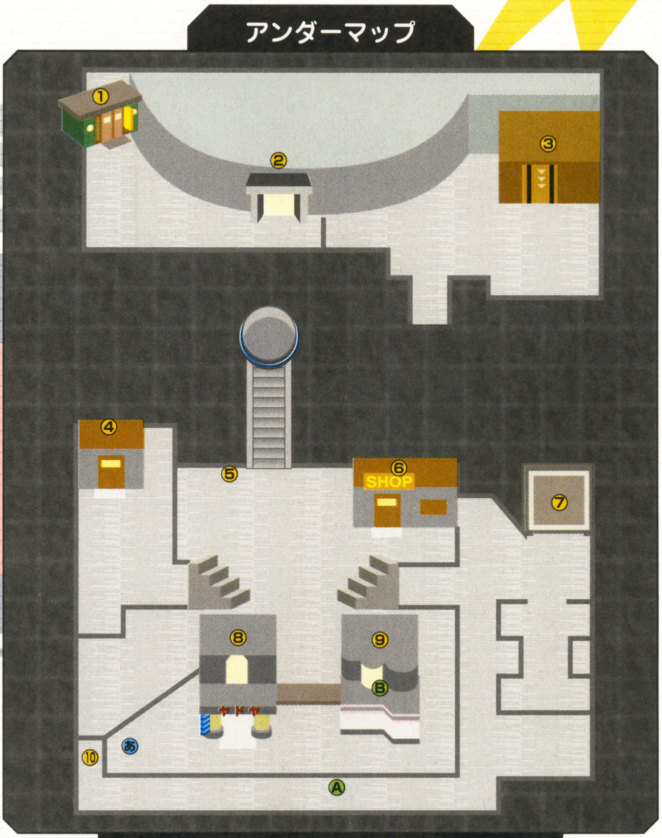

①漢方屋 ②アンダーコロシアム ③ヴィーナスの部屋 ④スレッドの家
⑤UFO操作パネル ⑥フレンドリィショップ ⑦エレベーター ⑧宿屋
⑨ザックの家 ⑩自動販売機 ㊀すごいキズぐすり×3 Ⓐサイズ Ⓑザコル

アンダーフレンドリィショップ

かいふくのくすり	3000
まんたんのくすり	2500
すごいキズぐすり	1200
なんでもなおし	600
げんきのかけら	1500
わざマシン14	5500
わざマシン15	7500
わざマシン16	3000
わざマシン17	3000
わざマシン20	3000
わざマシン25	5500
わざマシン33	3000
わざマシン38	5500
わざマシン10	3000

自動販売機

おいしいみず	200
サイコソーダ	300
ミックスオレ	350

漢方屋

ちからのこな	500
ちからのねっこ	800
ばんのうごな	450
ふっかつそう	2800

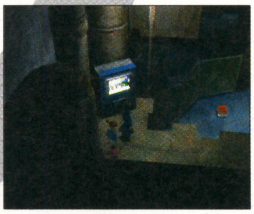

⬅ショップ以外でも、自動販売機で買い物ができる。

⬆宿屋は1000ポケドルも取られるので、コロシアムの回復マシンを使うように。

コドモネットワークと接触

アンダーに着いたら、ホテルの2階から橋を渡ってザックの家に行こう。ザックの家の1階にいるザックに話しかけるときょうかパーツを預かることになるぞ。これをスレッドの家にいるコドモネットワークのメンバーに渡して、彼らの行動に協力してあげよう。

きょうかパーツを預かる

⬆ザックからきょうかパーツを預かって、コドモネットワークのスレッドに届ける。

⬇きょうかパーツを渡すと、コドモネットワークのコンピュータが強化され、のちにシャドーの情報を探れるようになる。

スレッドに渡そう

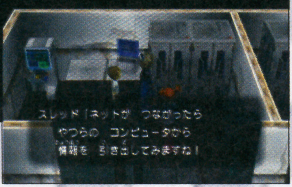

シルバからR-ディスクを入手

スレッドの家を出ると、町に現れたスパイが捕まったという話を聞くことになる。これはシルバのことで、エレベーター前に近づくと、シルバがフェンス内に監禁されるところを目撃することになる。このフェンス前にはコルガ、イガロというふたりのシャドーがいて、話しかけるとバトルが始まる。コルガはダークポケモンを持っているので絶対にバトルしよう。フェンスの横部分からシルバに話しかけると、R-ディスクを入手できる。

コルガ、イガロと連戦

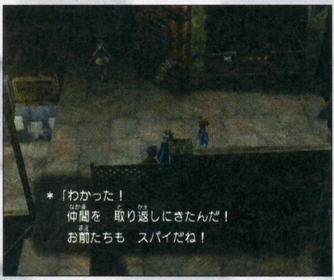

⬆フェンスの前にコルガとイガロが出現する。このふたりとバトルしなくてもシルバからR-ディスクをもらうことは可能だ。

シャドー戦闘員 **コルガ**

使用ポケモン　レディアン（D）LV40　イトマルLV39　バルビートLV38

⬆3匹ともむしタイプなので、いわやほのおに弱い。とくにレディアンはいわに弱いので間違って倒すなよ！

レディアン

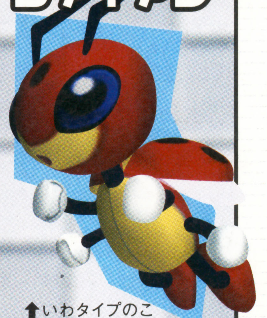

⬆いわタイプのこうげきはダメージ4倍。

横から話しかけよう

⬅パイラタウンで出会ったシルバがアンダーに忍び込んだところ捕まってしまう。

操作パネルを使ってヴィーナスの部屋へ

シルバからR-ディスクを受け取ったら、町の中心付近にあるUFO操作パネルへ行こう。そして、操作パネルの前でR-ディスクを使おう。それからUFOに乗ると、UFOが右方向へ進んでいき、シャドー幹部のヴィーナスのいる部屋へたどり着くことができるぞ。

⬆これがUFO操作パネル。ここでR-ディスクを使う。

UFOで移動！

⬆R-ディスクを使ってUFOに乗ればヴィーナスの部屋へ行ける。

アンダーの支配者 ヴィーナスとバトル！

ヴィーナスの部屋は放送局のようになっていて、テレビ中継をしている。ヴィーナスに話しかけて放送のジャマをしてやるとバトルになるぞ。ヴィーナスはダークポケモンのスイクンのほか、ぼうぎょ面に優れたハガネールやメロメロがやっかいなエネコロロを使ってくる強敵だ。ヴィーナスを倒すとボルグファイルFとわざマシン45の入った宝箱が出現するぞ。

ヴィーナスの部屋マップ

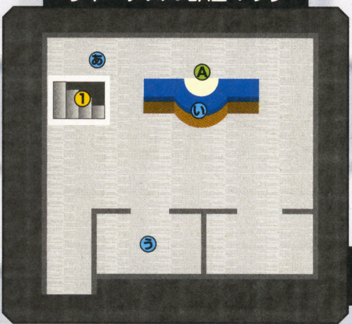

①アンダーコロシアム地下への階段
あわざマシン45　いボルグファイルF
うふしぎなアメ×3　Ⓐヴィーナス

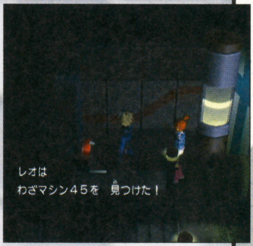

➡ヴィーナスを倒すとわざマシン45の入った宝箱が出現する。

シャドー戦闘員 **ヴィーナス**

使用ポケモン　エネコロロLV45　ジュペッタLV45　ハガネールLV45　ラフレシアLV44　スイクン（D）LV40

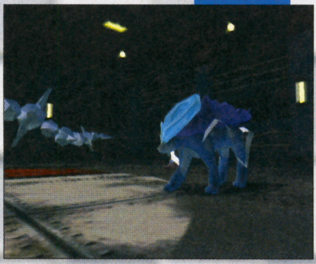

⬆ハガネールは、ほのお、じめん、かくとう、みずが弱点。集中攻撃で倒せ！

⬇スイクンはなみのりを使う強敵。みずに弱いポケモンは使わずに戦おう。

スイクン

⬆みずタイプの中で最強クラス。しろいきりやミラーコートなどを覚える。

F-ディスクでアンダーコロシアムへ

ダキムを倒したときに入手できるF-ディスクをUFO操作パネルに対して使い、UFOに乗ればアンダーコロシアムへ行くことができる。ここには上に通じるエレベーターがあるぞ。これを使って町の外へ出るとマップにアンダーが加わり、わざわざパイラタウンを通らなくてもアンダーへ行けるようになるのだ。なお、コロシアムの左には漢方屋もあるので寄ってみよう。

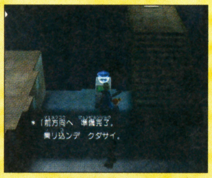

⬅F-ディスクを使えばUFOが前に進む。

➡F-ディスクでアンダーコロシアムへ！

はみだしおたより

ゴキブリホイホイ予約受付中。（福井県・オブバイ）
●福井県ではゴキブリホイホイの予約が大ブームのようだ。

ダークライナーに乗って謎の場所へ!?

ヴィーナスを倒すと、アンダーコロシアムの地下へ通じる階段を通って逃げていくのであとを追っていこう。すると4人のトレーナーが出現する階段にたどり着く。彼らはダークポケモンを持っているのでなるべくスナッチしよう。ヴィーナスは、アンダー最下層にあるダークライナー駅にいるぞ。

ヴィーナスを追って地下へ

⬆ここには、アンダーコロシアムに通じるドアがあるので開けてから進もう。

宝箱を入手しよう

⬆階段の途中の部屋には、タイマーボール×2、まんたんのくすり×2がある。

⬇最下層の右上にはハイパーボール×4の入った宝箱がある。ラルとのバトルまえに入手しよう。

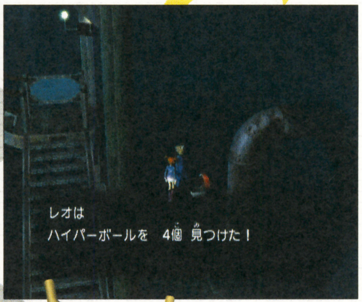

ダークポケモン4匹をスナッチ！

ダークライナー駅にたどり着くまえに登場する4人のトレーナーたちは、全員ダークポケモンを持っているぞ。できるだけスナッチしながら進んでいこう。登場する順番はヘシティ、シャイナ、ウィス、ラルの順だ。ちなみに、ここに登場するダークポケモンたちは、それほど耐久力が高くないので、弱点のこうげきを使用して一撃で倒してしまわないよう注意しよう。

⬆1戦ごとにコロシアムまで戻って回復&セーブを行ってバトルするようにしよう。

ハンター　ヘシティ

使用ポケモン　プリンLV36　キノココLV35　グライガー(D)LV43　ヒメグマLV37

⬆すながくれでこちらの命中率を下げてくるので、命中率を上げるわざを使って戦わないとスナッチは困難。わざを使われるまえに眠らせて倒すのもアリだ。

グライガー

⬆じめん&ひこうタイプ。とくせいはかいりきバサミとすながくれだ。

オドシシ

⬅ノーマルタイプのポケモン。さいみんじゅつなどのわざを持つ。

チェイサー　シャイナ

使用ポケモン　ロゼリアLV38　キルリアLV37　クサイハナLV38　オドシシ(D)LV43

⬆オドシシが登場するといかくでこうげきを下げられてしまうので、そのまえにほかのポケモンを倒してしまおう。

肉体派　ウィス

使用ポケモン　アメモースLV39　ノコッチLV39　オクタンLV38　イノムー(D)LV43

⬆アメモースはむし&ひこうなのでいわ、ノコッチはノーマルなのでかくとう、オクタンはみずタイプなのでくさかでんきタイプのわざで攻撃して倒そう!

イノムー

⬅こおり&じめんタイプでかくとう、はがね、ほのお、みず、くさタイプに弱い。

ライダー　ラル

使用ポケモン　サニーゴLV41　ドゴームLV41　ハブネークLV40　ニューラ(D)LV43

⬆サニーゴはくさで4倍ダメージ。ドゴームはノーマルタイプ。ハブネークはじめんとエスパーに弱いのだ。

ニューラ

⬆あく&こおりタイプなので、かくとうで4倍ダメージを受ける。

はみだしおたより
この返事は書きやすいですか？（愛媛県・にのさん）●そうだなあ、フツーって感じかな。

ダークライナーに乗ろう!

駅の中にあるダークライナーに乗るとヴィーナスと鉢合わせるが、ヴィーナスはちかてつのカギを持って逃げてしまう。カギがないのでダークライナーを動かせないと思いきや、駅を出るとヴィーナスが落としていったちかてつのカギがあるので、それを拾って左の操作パネルの前でちかてつのカギを使おう。するとダークライナーが動き出してダークポケモン研究所の地下へ行くことができるぞ。

⬆ダークライナーからちかてつのカギを抜いて逃げ去っていくヴィーナス。しかし、慌てるあまり、駅の入り口の前にちかてつのカギを落としていくのだ。

ダークライナーアンダー駅マップ

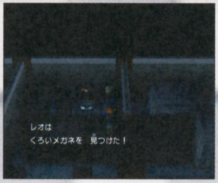

⬆あくタイプのわざの威力が増すくろいメガネがある。

①ダークライナー
②操作パネル1
③操作パネル2
あ くろいメガネ

ちかてつのカギを使ってダークライナー発進!

⬆➡ダークライナーの中にある操作パネルの前でちかてつのカギを使えば、ダークライナーを動かすことができるのだ!

ダークポケモン研究所に到着!

研究所に着くと、そこにはふたりのシャドーがいるぞ。そのふたりは、床の一部を爆破して主人公たちが追ってこられなくしてしまう。しかし、爆破した床の手前にメインゲートキーが落ちている。これを使えば研究所に入れるようになるのだ。

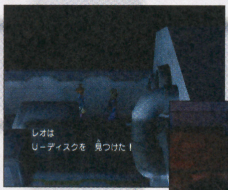

⬅U-ディスクが落ちているので必ず拾っておくように!

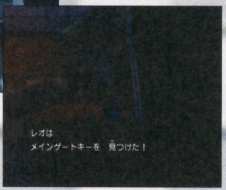

➡これを入手後ダークライナーの操作パネル2を使って戻る。

コロシアムで経験値&ポケドル稼ぎ

ポケドルが足りなくなったらコロシアムへ行って勝ち抜き、経験値を稼いでポケモンを成長させせつつポケドルも稼いでしまおう。ここまでのプレイで挑戦できるコロシアムは、フェナス、パイラ、アンダーの3つだが、それぞれ出現するポケモンのレベルが違うので、自分の強さに見合ったコロシアムで戦うようにしよう。ちなみに、バトル中にひんしになってしまうともらえるポケドルが少なくなるので注意!

出現ポケモンのレベルは一定

⬆フェナスでは40～42、パイラでは50～55、アンダーでは55～58レベルのポケモンを操るトレーナーと戦う。

⬇各コロシアムで対戦するトレーナーは、何グループか存在し、それぞれもらえるわざマシンが異なるので何度も挑戦しよう!

U-ディスクを使ってときのふえ入手

ダークポケモン研究所のダークライナー駅で入手できるU-ディスクは、アンダーのUFO操作パネルに対して使うどうぐだ。これを使ってUFOに乗るとUFOが上昇し、ときのふえが入った宝箱がある場所へとたどり着ける。これを使って一気にリライブを完了させておきたいポケモンは、やはりヴィーナスからスナッチできるスイクンだろう。しかし、あえてココで使わず、ボルグが持つライコウをスナッチしたら使う、という手もあるぞ。

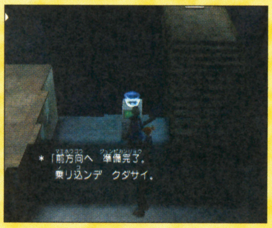

⬆ここまででUFOを操作できるディスクは3枚。まだあるかも!?

でんきタイプのポケモンを育てておこう

つぎの目的地となるダークポケモン研究所には、強いポケモンがウジャウジャいるぞ。しかし、それらはでんきタイプの攻撃に弱いものが多く、でんきタイプのポケモンがいれば有利にバトルできる。ここまでに入手できるポケモンで、でんきタイプはモココとプラスルの2匹だけ。このどちらか、もしくは両方を鍛えてでもちポケモンに加えておこう。もちろんモココはリライブを完了後、レベルを上げてデンリュウへと進化させておこう。ちなみにデンリュウはレベル57になればかみなりを覚える。

⬅プラスルを成長させるよりは、モココのほうが即戦力になる。

はみだしおたより

手をねんざした。まだ治ってねえよお!! ちくしょう!!（千葉県・1月号の32ページではみだした私は雲）

●それはざんねんね。なんちゃってー!! って冗談はさておき、私は雲さんの捻挫が早く治りますように。

ダークポケモン研究所へ突入だ！

メインゲートキーを入手すると、なぞの研究所の正体がダークポケモン研究所だと明らかになる。ここには正面に大きなシャッターがあるので、ここでメインゲートキーを使えば中へ入ることができるようになるぞ。研究所内へ入るまえに、研究所のまわりにあるふたつの宝箱を取ろう。

メインゲートキーを使う

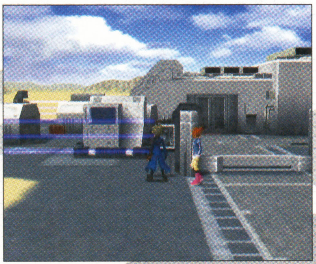

↑メインゲートキーを使えば研究所の敷地内に入ることができるのだ！

ダークポケモン研究所外部マップ

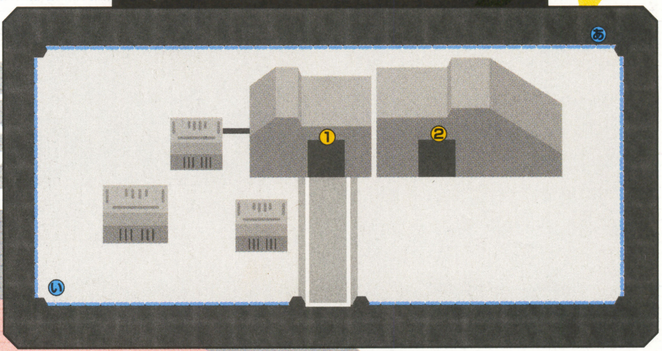

左側のシャッターを開けて地下へ

研究所は駅に通じている左部分と、ボルグがいる右側部分に分かれている。左側の入り口はカギがかかっていて入ることができないので、まずは右側部分の1Fに入り、右の部屋に入ろう。ここには、左側の入り口を塞いでいるシャッターのスイッチがある。このスイッチを調べれば、シャッターが開いて、左側に入れるようになるぞ。

↑ここには、左側の入り口を開けることができるスイッチがあるのだ。

研究所内部左側マップ

1F

B1F

B2F

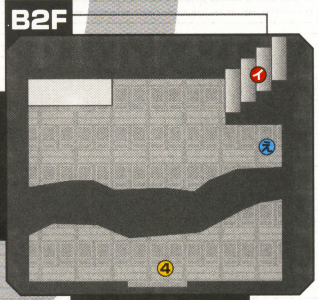

①左側入り口　②右側入り口
③パソコン　④駅へ
あげんきのかけら×3　いなんでもなおし×2
うポイントアップ×3　えピーピーエイダー×3
おカードキー　Aラボン
※ア、イは階段のつながりを示す

ラボンを倒してカードキー入手

研究所の左側にいるトレーナーは、研究員のラボンのみ。彼に近づくと自動的にバトルが開始され、勝つことができれば床にカードキーが出現するのだ。これは研究所右側1Fの正面にある扉を開けるためのもの。これを使って、右側1Fの扉を開けて、エレベーターでB1Fへ降りよう。ここからが本格的な研究所の探索が始まるぞ！

↑右側1Fに入って右の部屋に、左側のシャッターを開けるスイッチがある。

怪しい人物発見！

↑これがラボン。この研究所に出てくるトレーナーは研究員なのだ。

↓ラボンを倒すと床にカードキーが出現する。とても小さくて見づらいので、見逃さないように！

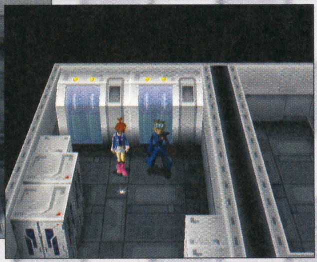

カードキーを見逃すな！

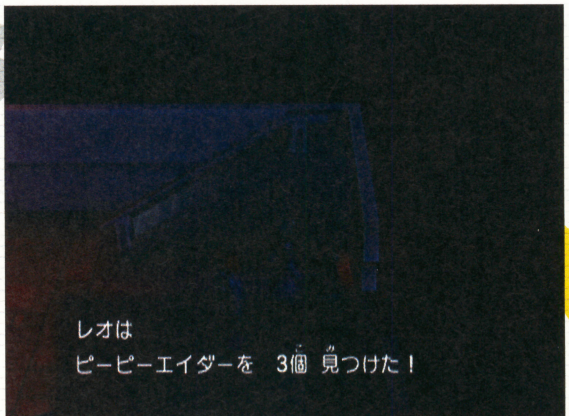

←B2Fがダークライナーの駅に通じる部屋だったのだ。爆破されているので駅側へは進めない。宝箱を入手して引き返そう。

はみだしおたより

『ファイアーエムブレムトラキア776』はどこで売っているでしょうか？（東京都・火竜忍）
●都内なら秋葉原の中古屋にあるよ。1万円ぐらいするけど。限定版は1万5千円ぐらいかな。

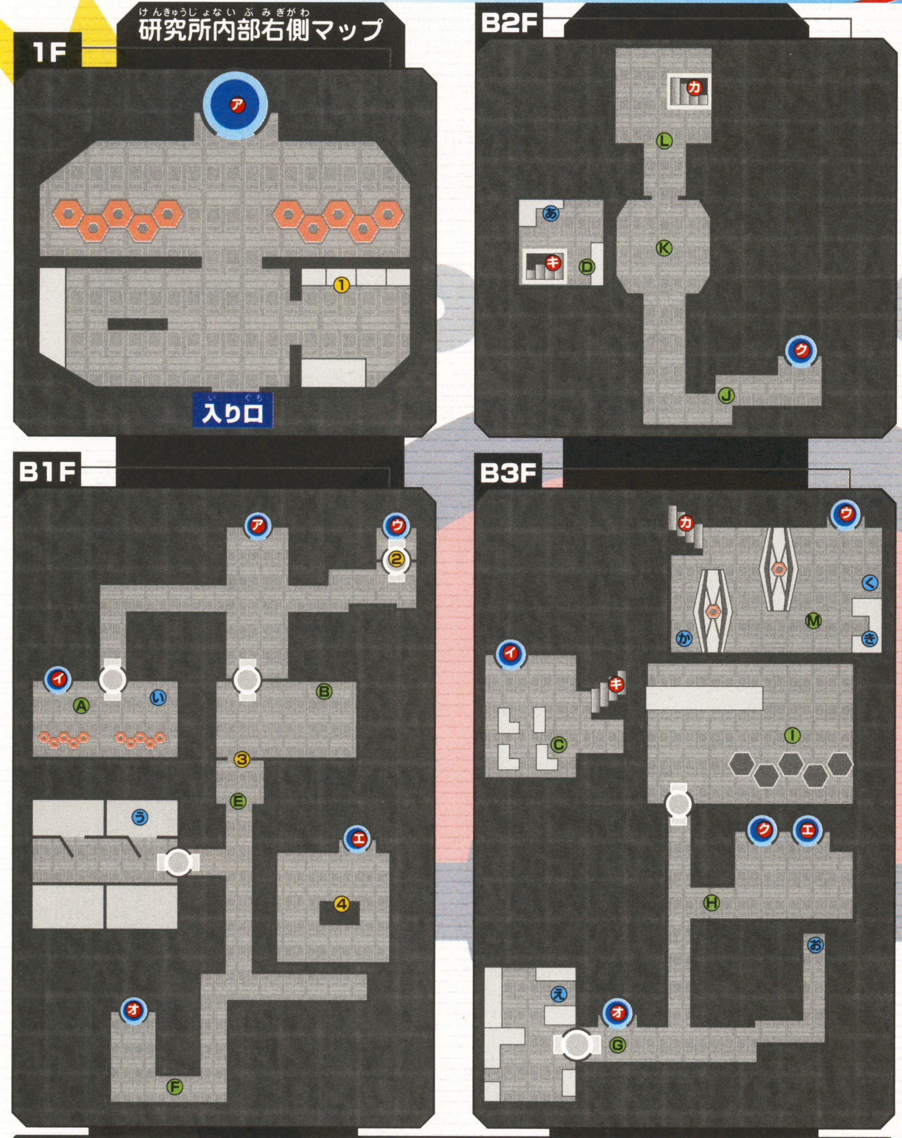

①左側のシャッターのスイッチ　②一方通行　③ちかつうろのカギで開けるドア　④DNA解析装置
あちかつうろのカギ　いDNAサンプル　うDNAサンプル　えDNAサンプル　おかいふくのくすり
かマックスアップ　きデータロム　くわざマシン26
Ⓐガク　Ⓑビイカー　Ⓒペリム　Ⓓダルル　Ⓔリコス　Ⓕマール　Ⓖガベチ　Ⓗフィア　Ⓘニコラ　Ⓙアレン
Ⓚイズナ　Ⓛコワップ　Ⓜボルグ
※ア～クはエレベーター、階段のつながりを示す

いきなり登場！

この研究所に登場するシャドー戦闘員は、主人公が近づくと突然降りてきてバトルすることになる。マップで示したトレーナーの出現場所を見て慌てずに進んでいこう。ちなみに、この研究所内に出現するほとんどのシャドー戦闘員はダークポケモンを持っている。1Fに登場するガクはエイパムを持っているぞ。

シャドー戦闘員	ガク
使用ポケモン	エイパム(D)LV43　ポワルンLV41 テッポウオLV39　オオタチLV37

⬆特定の場所に主人公たちが近づくと、天井から降りてきて、いきなりバトルが開始されるのだ！

⬆とくせいはにげあしともものひろいなのだ。

エレベーターに注意！

研究所右側部分は1FからB3Fまであり、各階は階段かエレベーターでつながっている。エレベーターの中にはB1FからいきなりB3Fにつながっているものもあるので、マップでつながりを確認しながら進もう。

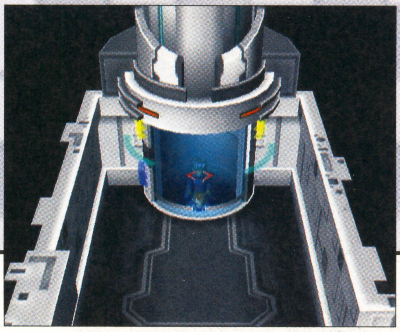

⬅B1F左下のエレベーターなどがそれに当たる。

研究員たちとのバトル

ここに登場する研究員トレーナーはビイカー、ペリム、ダルル、ニコラ、アレンの5人。全員ダークポケモンは持っていないぞ。

➡彼はビイカー。研究員たちはマルマインなどを使ってくるぞ。

⬅彼は研究員のダルル。マルマイン、コイル、レアイコイルを使ってバトルを挑んでくるぞ。

➡ダルルを倒して奥にあるちかつうろのカギを取ろう。

はみだしおたより
最近、友だちに「いま『スターフォックス64』にハマってる」と言ったら笑われた。何がおかしい!?（埼玉県・田中正造）
●ぼくは最近、友だちに「いま『たまごっち』にハマってる」と言ったら笑われました。おかしいかな？

のせてくれたっていいじゃないか!（宮城県・エッグバード）●載せなくったっていいじゃないか! って載せたけど。

DNAサンプルを解析せよ!

右側B2Fの扉は、9種類のポケモンの中から特定の3種類を選ぶと開くという仕掛けになっている。その3種類とは、3つのDNAサンプルが示しているぞ。これらは、DNA解析装置にかけるとポケモンの名前が表示されるのだ。

←研究所内に落ちているDNAサンプルは全部で3つ。

↑DNA解析装置に対してDNAサンプルを使うと、ポケモンが表示される。

←これがパスワード入力画面。3体のポケモンを選択。

シャドー戦闘員からスナッチ!

下の一覧で紹介するトレーナーは、それぞれダークポケモンを持っている。なお、彼らとのバトル中、スナッチまえにてもちポケモンが全滅してしまい、再びその戦闘員と戦おうとしてその場所に戻っても、その戦闘員は現れないぞ。どうしてもすぐにスナッチしたい場合はセーブした地点からやり直そう。

コワップ再登場!

←まえにカポエラーをスナッチしていない場合、ここでも登場。

ダークポケモンを持つ5人のトレーナー

所属	トレーナー名	使用ポケモン
シャドー戦闘員	リコス	キバニアLV38　デルビルLV38　コノハナLV38　ヤミカラス(D)LV43
シャドー戦闘員	マール	フォレトス(D)LV43　サナギラスLV40　ズバットLV40　チルットLV40
シャドー戦闘員	ガベチ	サイホーンLV40　アリアドス(D)LV43　ジュプトルLV40
シャドー戦闘員	フィア	グランブル(D)LV40　マッスグマLV38　ヤルキモノLV39
シャドー戦闘員	イズナ	ビブラーバ(D)LV43　ユンゲラーLV42　オオスバメLV43　カクレオンLV43

ヤミカラス

↑あく&ひこうタイプのポケモン。とくせいはふみん。

フォレトス

←むし&はがねタイプのポケモン。ひこう、いわ、ほのおに弱い。

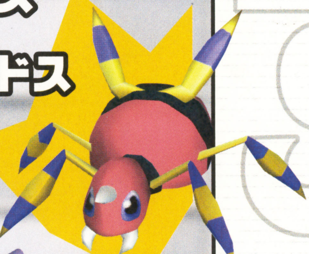

アリアドス

➡むし&どくタイプのポケモン。とくせいはむしのしらせとふみん。

グランブル

←ノーマルタイプなのでかくとうに弱いぞ。とくせいはいかく。

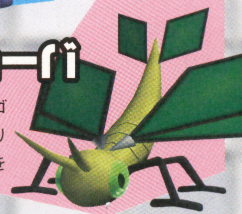

ビブラーバ

➡じめん&ドラゴンタイプ。こおりで4倍ダメージを受けるのだ。

シャドー幹部最後の男ボルグとバトル!

ボルグの操るポケモンはすべて強いのでちゃんと弱点をついて戦おう。基本的にでんき、いわ、こおりタイプのわざで戦えばいいが、ランターンはでんきを吸収するので注意!

シャドー幹部	ボルグ
使用ポケモン	チルタリスLV46　ハンテールLV47　ランターンLV47　ゴルバットLV48　ライコウ(D)LV40

↑チルタリスはこおりタイプのわざで4倍ダメージを受ける。スイクンはレベル41でこおりタイプのわざ、オーロラビームを覚えるのでこれを使おう。

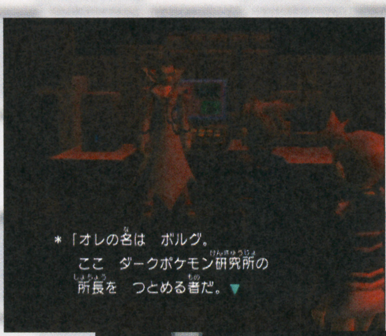

←これがダークポケモン研究所所長のボルグ。ボルグファイルを作成した、シャドー幹部の中で唯一の知性派。

➡ライコウの使うかみなりはとても強力。でんきタイプに弱いポケモンなら一撃で倒してしまうほどなのだ!

ライコウ

←でんきタイプでじめんに弱く、ひこう、はがね、でんきに強い。とくせいはプレッシャーだ。

シナリオモードクリアー後のヒミツを公開！

シナリオモードをクリアーすると、フェナスシティのポケモンセンター地下にあるポケモン交換所で、リライブが完了したポケモンと『ルビー・サファイア』のポケモンとを交換できるようになるぞ。また、それまで入れなかったフェナススタジアムのカードeルームに入れるようになるのだ！

ルビー・サファイアと交換！

⬆GBAケーブルを使ってゲームボーイアドバンスと接続することで、『ルビー・サファイア』のポケモンと交換できる。

⬇リライブが完了したシナリオモードのエンテイと『ルビー・サファイア』のバシャーモを交換。タマゴやメールを持ったポケモンは交換不可。

フェナスシティにカードeルームが！

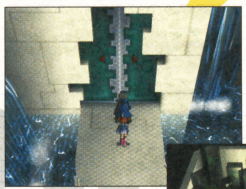

⬅フェナススタジアムの左側にある緑色の扉の奥にはカードeルームがあるのだ。

➡ここがカードeルーム。カードe＋がある人だけ、楽しむことができるのだ！

4パックが発売！

12月25日発売の『ポケモンコロシアム ダブルバトルカードe＋』は、青、黄色、緑、赤パックの計4種類。これを使えばカードe＋でバーチャルトレーナーを読み込んでパネルバトルがプレイできる。

1パックにつき6人のバーチャルトレーナーと3ランクのバトルができるぞ。そして、すべてのパックのトレーナーに勝利するとダークポケモンを持ったトレーナーが登場するのだ。

表面

裏面

バーチャルトレーナーカード

表面

裏面

ステージカード

パネルバトルを勝ち抜け！

⬆1パックぶん5枚のバーチャルトレーナーに勝つと6人目のバーチャルトレーナーが出現するのだ。

⬇すべてのパックで勝ち抜くと、バーチャルトレーナーではない、ダークポケモンを持った本物のトレーナーが出現し戦うことになる。

本物のトレーナーが現れた！

⬅カードe＋のみで登場するダークポケモンだ！

シナリオモードマメ知識

シナリオモードでのちょっとした小ネタ3つを紹介するぞ！

逮捕のメール

最初になぞの研究所へ行ったとき、パイラタウンに来てくれという内容のメールが届く。これは署長のヘッジにP★DAの番号を教えていると署長から届き、教えていないとギンザルから届くことになる。

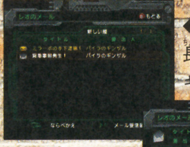

⬅P★DAの番号を署長に教えていないとギンザルから届く。

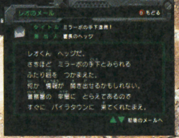

➡署長に番号を教えていれば署長から届くのだ。

デバイとバトル

⬅パイラコロシアム前のデバイとバトルだ！

ミラーボの後継者!?

⬆ミラーボを倒したあと、ミラーボの部屋に出現する。

はみだしおたより

ぼくの選んだ道は正しかったのでしょうか？（埼玉県・かつっぴ）

●この筆跡から察するにキミの選んだ道は正しいと見た（超テキトー）。

対戦モードをクリアーしよう！

今回は対戦モードのコロシアム戦を中心にお届けしていくのだ！

コロシアム戦をプレイするには事前にポケモンを登録しなければならないが、シナリオモードのポケモンでプレイする場合、ダークポケモンは使用できないので注意。通常のポケモンのみで挑もう。また、コロシアム戦の中にはレベル50以下のポケモンのみがプレイできるモードもあるぞ。これには、シナリオモードのポケモンがレベル50を超えないうちに挑戦しよう。レベル100のバトルには、とりあえず『ルビー・サファイア』のポケモンで挑むといいだろう。

シナリオモードのポケモンもリライブ完了後参戦可能

←フェナススタジアム、パイラコロシアム、アンダーコロシアムではレベル50以下で登録しないとダメ。

➡登録後コロシアムモードに挑戦。8人のトレーナーを倒すとクリアーとなり、ポケクーポン入手。

いろいろなタイプのポケモンを登録しよう

コロシアム戦では、8人のトレーナーがそれぞれ6匹のてもちポケモンの中から、シングルでは3匹、ダブルでは4匹のポケモンを選択してバトルすることになる。プレイヤー側も同様に6匹のてもちポケモンの中から使用ポケモンを選択して戦うことになるが、同じタイプのポケモンばかりだと絶対に勝てないような組み合わせも発生してくる。そうならないためにも、意識して違うタイプのポケモンを登録するようにしよう。

⬆じしんは威力も強く脅威のわざ。
だが、ひこうタイプのポケモンがいれば平気！

わざを覚えさせよう

いろいろなタイプの敵に対応するためにはいろいろなわざを身につけさせる必要がある。そのための手っ取り早い方法として、『ルビー・サファイア』のミナモデパートの4階で、わざマシンを買ってわざを覚えさせる、ということが挙げられる。ここでは、だいもんじ、かみなり、ふぶきなどの攻撃系のわざが買えるので、自分のてもちポケモンのわざを見てほのお、でんき、こおりタイプの強力なわざが少ない場合は、これらのわざマシンを使ってわざを覚えさせよう。また、とくこうの高いポケモンに、これらのとくしゅこうげきに属するわざを集中して覚えさせるのもひとつの手だ。基本はポケモンのタイプと同じタイプのわざを覚えさせることだが、違うタイプのわざでも、とくこうが高ければそれなりの威力を発揮するぞ。

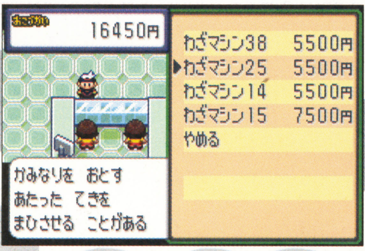

←てもちポケモンに足りないわざをここで補充して戦おう。

➡とくしゅこうげきに属する最強クラスのわざをなるべく身につけさせよう。

リライブ完了後のオススメ参戦ポケモン

対戦モードに登録する、シナリオモードのポケモンはどれを選ぶべきか？　とくにレベル50までは、成長のさせかたよりもポケモン個体の強さが要求される。そう考えると、各タイプで最強クラスのエンテイ、スイクン、ライコウを選ぶべきだ。しかし、これらを参戦させると入手ポケクーポンが減ってしまうので、それを理解したうえで登録しよう。

エンテイ、スイクン、ライコウは決まり!?

←ほのおタイプのポケモンが使うだいもんじは強力。でも肝心なときに外れるという噂も。

➡みずタイプのなみのり、こおりタイプのオーロラビームを覚える。

←高威力のかみなりや先制攻撃ができるでんこうせっかなど、でんき系のわざが強い！

これから育てていくなら……

ヌオー

←レベル61でしろいきり、くろいきりを覚える。これさえあればじょうたいへんかもぜんぜん怖くなくなるぞ！

ムウマ

➡くろいまなざし&ほろびのうたという強力コンボが使えるのだ。

はみだしおたより

ボクが送ったはがきはちゃんと届いていますか？　とても心配です。（北海道・トイレットペッパーマン）

●字が汚くてぜんぜん読めなくてもちゃんと届くことは届くから。

レベル50のコロシアム戦を勝ち抜け！

レベル50のコロシアムは、フェナススタジアム、パイラコロシアム、アンダーコロシアムの3つ。とりあえずはこの3つのコロシアムのシングル、ダブルバトルで優勝を目指そう！

←1戦1戦を慎重に戦うことがコロシアム戦でのポイント。

アンダーコロシアムまでをクリアーするとオーレコロシアム出現！

これがオーレコロシアムだ！

レベル50のすべてのコロシアム戦を勝ち抜くとレベル50のオーレコロシアムがプレイできるようになる。とてつもなく強い相手が出現するぞ。

←↑古代コロシアム風の正統派コロシアムがオーレコロシアムだ。対戦トレーナーの情報はまだヒミツ。

プチ攻略 アンダーコロシアム

アンダーコロシアムシングル最終戦に登場するニーヤは、ハブネーク、ボスコドラなど、じめんに弱いポケモンを使ってくるのでじしんで攻撃しよう。ダブル最終戦のイリモの使うプラスル、マイナン、ルナトーンのめざめるパワーには、いわ、エスパー、ドラゴンなどの強力なポケモンでも注意が必要。

←アーマルドはいわ＆むしタイプのポケモンで高いぼうぎょ力を誇るので、弱点であるいわ、はがね、みず攻撃でラッシュをかけてす速く倒そう。

➡プラスル、マイナンはプラス、マイナスのとくせいによって同時に出現することで強さを発揮するが、2匹ともじめんに弱いのでじしんで攻撃しよう。

シングルバトル

バンダナやろう ニーヤ	アーマルド♂(カブトアーマー) バクオング♀(ぼうおん) ボスゴドラ♂(がんじょう) サイドン♂(いしあたま) トロピウス♂(ようりょくそ) ハブネーク♂(だっぴ)

ダブルバトル

スーパートレーナー イリモ	プラスル♂(プラス) マイナン♀(マイナス) バルビート♂(むしのしらせ) イルミーゼ♀(どんかん) ソルロック?(ふゆう) ルナトーン?(ふゆう)

バトル山でホウオウが手に入る！

対戦モードのバトル山でホウオウを入手することができることが判明したぞ！ ホウオウとは『ポケットモンスター金』に登場した伝説の虹色ポケモンで、攻撃面、防御面から考えても最強クラスのポケモン。これをゲットするには、シナリオモードですべてのダークポケモンをスナッチし、リライブを完了させた状態で、対戦モードのバトル山で100にん抜きを達成すればホウオウが現れゲットできるのだ。これはシナリオモードの主人公でプレイ、つまりシナリオモードのポケモンを対戦モードに登録してバトル山をクリアーしなければならないということだ。ゲット目指してがんばろう！

ホウオウ取得条件＆注意点

- ●全ダークポケモンをスナッチしてリライブを完了させる
- ●シナリオモードのポケモンを登録して、対戦モードのバトル山100人ぬきを達成させる
- ※バトル山プレイ開始時にリライブを完了させている必要はなく、クリア一時に完了していればよい
- ※クリアー時、パソコンに空きが必要。パソコンがすべてのポケモンで埋まることは滅多にないが、100人ぬき達成時に空きがないともらえないので注意！

ホウオウが出現！

↑これが伝説のポケモン、ホウオウ。『ポケモンコロシアム』を極めた者のみが出会うことが許される。

バトル山の頂上には……

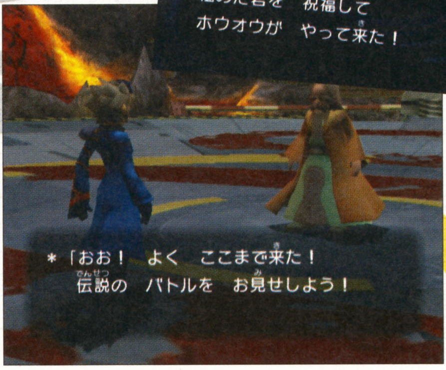

←すべてのダークポケモンをリライブして、バトル山100人目のトレーナーを倒そう！

はみだしおたより

この本はお母さんが発売日に買ってきてくれます。でも、最初に見るのはお母さん。私が見るまえにおもしろいことを話すので困っています。（福島県・みわりん）

●みわりんちゃんを困らせちゃダメですよ、お母さん！

Pokémon Colosseum

レベル100ラルガタワーコロシアムに挑戦！

ラルガタワーコロシアムに登場するポケモンは、レベルが高いうえにもともと強く、極端な能力を持つポケモンが多数登場する。これらに勝つにはポケモンごとの特徴を見切って的確なこうげきを仕掛けなければならない。ここでは、登場するトレーナーとバトルごとの使用ポケモンのほか、ワンポイント攻略を掲載していくので参考にしよう！

最強クラスのポケモンで挑戦！

⬆レベル100の、なるべく強いポケモンを集めよう。友だちから強いポケモンを交換してもらうといいぞ。

ヤバイくらいに強いポケモンが登場する！

⬅こちらの最強クラスのポケモンが一撃でやられてしまうことなんて珍しくもないほど強力なポケモンばかりが登場するぞ。

➡ラティオスなどが当たり前のように登場する。これらの強敵は、的確に弱点を突いてこうげきしていかないと勝ち目はない。

シングルバトル

3対3のシングルバトルでは、相手トレーナーがどのポケモンを選択するかによっても大きく勝敗を分ける。1匹のポケモンになるべく別タイプのわざを覚えさせることで、幅広く対応できるようにしてから挑戦しよう。

⬆ペナルティを受けるポケモンばかりで入手ポケクーポンも少ないが勝てばイイ！

⬆フーディンは相手の命中率を下げるひかりのこなを使う。

⬇こいつが出てきたらドラゴンタイプのポケモンは引っ込めたほうがいい。最初のターンでめいそうを使ってくることが多いのでそのあいだにふぶきなどで攻撃。

⬅ふだんはなみのりかれいとうビームで攻撃してくるが、それらの効きが悪い相手にはかみなりを使ってくる。この3つに強いヤツで挑もう。

どうぐを使うポケモン

ラルガタワーコロシアムに登場するポケモンの多くはどうぐを持っており、自分にとってマイナス効果のあるわざを使っても瞬時にどうぐで回復させる、なんてことがよくある。たとえば、ねむるで回復した直後、カゴのみを使ってすぐに目覚めてしまうのだ。

どうぐを使うポケモン

⬅オーバーヒートを使ってもとくこうが下がらないインチキテク!?

ラルガタワーコロシアムシングルバトルトレーナー一覧

	トレーナー	使用ポケモン	攻略
1	先生 シュリン	ランターン♀(ちくでん) キュウコン♀(もらいび) メガニウム♀(しんりょく) ブラッキー♀(シンクロ) ミロカロス♀(ふしぎなウロコ) ワタッコ♀(ようりょくそ)	ほとんどのポケモンがあやしいひかりを使って、こちらをこんらんさせてくる。しんぴのまもりなど、じょうたいいじょうを回避できるわざを使って対抗しよう。
2	バンダナやろう ヤンド	スターミー?(しぜんかいふく) キノガッサ♂(ほうし) ヘラクロス♂(むしのしらせ) マルマイン?(せいでんき) フライゴン♀(ふゆう) カイリキー♂(こんじょう)	もっとも注意するべき敵はスターミー。ピンチになるととくこうが上がるヤタピのみを持っているので、くさかでんきの強力なわざで集中攻撃して一気に倒そう。
3	エリートトレーナー トミル	フーディン♀(せいしんりょく) サイドン♂(いしあたま) ルンパッパ♀(すいすい) ギャラドス♂(いかく) レジアイス?(クリアボディ) ジュカイン♂(しんりょく)	じしんを使うサイドンに注意。じめんに弱いタイプのポケモンは一撃でやられてしまうので、攻撃されるまえに4倍のダメージを与えられるみず、くさタイプのわざで倒す。
4	ライダー ガルツ	テッカニン♂(かそく) サクラビス♂(すいすい) ドードリオ♂(はやおき) バンギラス♂(すなおこし) ヘラクロス♂(むしのしらせ) バクフーン♂(もうか)	テッカニンとヘラクロスはほのおに弱いのでふんかやだいもんじが使えるポケモンを参戦させよう。逆にバクフーンにはほのおタイプに強いのでじしんやしおふきで倒す。
5	スーパートレーナー トモノ	ラティオス♂(ふゆう) メタグロス?(クリアボディ) ボーマンダ♂(いかく) ヌケニン?(ふしぎなまもり) スイクン?(プレッシャー) ソーナンス♂(かげふみ)	ソーナンスはカウンター、ミラーコート、みちづれを使うやっかいな相手。ねむらせるなどして、動きを封じてから攻撃しよう。ボーマンダは、こおりタイプで倒そう。
6	スーパートレーナー オスカ	レックウザ?(エアロック) ラティアス♀(ふゆう) ケッキング♂(なまけ) ライコウ?(プレッシャー) クロバット♂(せいしんりょく) ミルタンク♀(あついしぼう)	レックウザとラティアスにはこおりタイプかドラゴンクローで攻撃。また、レックウザ、ケッキング、ミルタンクはじしんを使うので、ひこうタイプで対抗しよう。
7	おぼっちゃま ハギー	カイオーガ?(あめふらし) ハッサム♂(むしのしらせ) キングドラ♀(すいすい) ラグラージ♂(げきりゅう) ライチュウ♂(せいでんき) デンリュウ♀(せいでんき)	かみなりとれいとうビームを使うポケモンがたくさんいるので、この両方で大ダメージを受けないでんきやはがねタイプのポケモンで戦うようにしよう。
8	スーパートレーナー グレゴ	グラードン?(ひでり) ラフレシア♀(ようりょくそ) ダーテング♂(ようりょくそ) バシャーモ♂(もうか) フライゴン♀(ふゆう) トドゼルガ♂(あついしぼう)	グラードンには、弱点である、みず、こおり、くさタイプのわざを持っている、じめんタイプのじしん、ほのおタイプのだいもんじに強いポケモンで対抗しよう。

はみだしおたより
あなたのとなりに水ピンがいる。（大阪府・マロ）
●水ピンはお誕生日席なので隣りには誰もいません。

ダブルバトル

ダブルバトルでは、最初に登場するポケモンがある程度固定されているので、そのポケモンに強いポケモンを選択して戦うことが重要。また、複数体に攻撃できるわざを持っていることも非常に重要になってくるぞ。

⬆2匹のポケモンに同時に攻撃できるわざを持つポケモンをメインにして戦おう。

⬆このスイクンはかなりす速いので命中率の高いわざで攻撃。

⬇異常なまでにとくぼうが高いケッキング。やつあたりやじしんも強力だが、いちばんやっかいなのはケッキングがとくせいを入れ替えてなまけないこと。

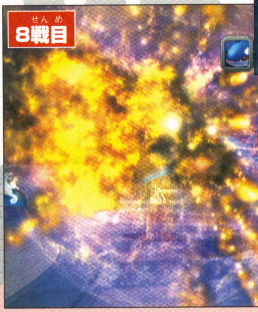

⬅とくぼう、ぼうぎょともに高いが、それ以外の能力は低いと思われるカイオーガが登場。これをいかに早く倒せるかが8戦目のポイントなのだ。

組み合わせを考えよう

ダブルバトルでは、使用ポケモンの組み合わせも重要。じしんを使うポケモンとひこうタイプのポケモンという組み合わせや、1匹はこうげきとくとくぼうが高く、もう1匹はてだすけなどの相手を補助するわざを持つポケモン、などという組み合わせも強力だ。

じしんを使うポケモン＋ふゆうタイプ

⬅ひこうタイプはじしんが効かないので、敵のみを攻撃できるぞ。

ラルガタワーコロシアムダブルバトルトレーナー一覧

1	ハンター マナブン	バンギラス♂(すなおこし) トゲチック♀(てんのめぐみ) グライガー♀(すながくれ) ノクタス♀(すながくれ) ラグラージ♂(げきりゅう) スターミー?(しぜんかいふく)	最初にバンギラスとトゲチックが出てくることが多いので、しおふきやふぶきなどを持っているポケモンを先発させよう。また、くさタイプに弱い敵も多いぞ。
2	ライダー ハスラン	スイクン♂(プレッシャー) ヘラクロス♂(こんじょう) オオスバメ♀(こんじょう) バクフーン♀(もうか) トドゼルガ♂(あついしぼう) ジラーチ?(てんのめぐみ)	でんきで大ダメージを受ける敵が多いので、とくこうが高いポケモンに、必ずヒットするでんきタイプのわざのでんげきはなど覚えさせて戦おう。
3	チェイサー ガーシュ	ハリテヤマ♀(あついしぼう) レックウザ?(エアロック) サイドン♂(ひらいしん) ジュカイン♀(しんりょく) ミロカロス♂(ふしぎなウロコ) ギャラドス♂(いかく)	最初はレックウザとハリテヤマが登場することが多く、ハリテヤマはてだすけで補助するのみなので、最初のターンでレックウザをこおりタイプで集中攻撃して倒そう。
4	ハンター サヌル	ニューラ♀(せいしんりょく) テッカニン♂(かそく) メタグロス?(クリアボディ) グランブル♀(いかく) リングマ♀(こんじょう) ボーマンダ♂(いかく)	メタグロス、テッカニン、ニューラはほのおタイプに弱いので、ふんかが使えるほのおタイプポケモンを使おう。ボーマンダが出てきたらこおりタイプで集中攻撃だ。
5	エリートトレーナー ムーム	ケッキング♂(なまけ) フーディン♀(せいしんりょく) ドードリオ♂(はやおき) エーフィ♀(シンクロ) ライコウ?(プレッシャー) クロバット♂(せいしんりょく)	ケッキングとフーディンはじしんで倒す。また、クロバットが出てきたらしんぴのまもり。ライコウが出てきたらじしん。ドードリオにじしんが効かないことを忘れずに。
6	スーパートレーナー カミンコ	サマヨール♂(プレッシャー) マルマイン?(ぼうおん) レジロック?(クリアボディ) ゴローニャ♀(いしあたま) レジスチル?(クリアボディ) レジアイス?(クリアボディ)	サマヨールとゴローニャが出てきたらじしんで倒そう。レジロックもじしんでオッケーなので、レジアイスとレジスチル対策にほのおタイプのわざを持つポケモンを。
7	スーパートレーナー アトロ	グラードン?(ひでり) ダーテング♂(ようりょくそ) ヘルガー♀(はやおき) エンテイ♂(プレッシャー) ワタッコ♀(ようりょくそ) フライゴン♂(ふゆう)	ワタッコはこおりで、ダーテングはむしで4倍ダメージ。みずに弱いポケモンが多いのでしおふきを持つポケモンを使って戦おう。グラードンにはじしんを使うといい。
8	スーパートレーナー フララ	カイオーガ?(あめふらし) ミルタンク♀(あついしぼう) キングドラ♂(すいすい) ルンパッパ♀(すいすい) ライボルト♂(ひらいしん) ヌケニン?(ふしぎなまもり)	先発のカイオーガは、だいばくはつを使って大ダメージを与えてつつ2ターン程度で倒そう。また、ヌケニンは絶対にひこう、ほのお、みず、こおりで攻撃すること。

どのポケモンを使う!?

ラルガタワーコロシアムで有効なわざは、じしん、ふんか、しおふき、10まんボルトかかみなり、でんげきはなどのでんきタイプ、しんぴのまもり、だいばくはつなどだ。このことを考えると、ふんか、じしんを覚えるグラードンは必須。ポケクーポンのペナルティが嫌ならバクーダを使ってもいいだろう。みずタイプならやはりカイオーガ。ドラゴンタイプ対策としてドラゴンクローを持つボーマンダやレックウザにドラゴンクローを思い出させて使うのも有効だろう。

やっぱりグラードン！

⬆グラードンはふんかとじしんが使えるのが強み。ほかのわざは好みで選んでいいだろう。

カイオーガもイイ!!

⬆カイオーガはしおふきのほか、わざマシンでふぶき、でんきタイプのわざを覚えさせるといい。威力重視ならならかみなり、命中率重視ででんげきはを覚えさせよう。

ドラゴンタイプ対策に ボーマンダ

⬆ドラゴンタイプの強みは、ほのお、みず、でんき、くさに強いこと。ただドラゴンとこおりに弱いので注意！

はみだしおたより

はみだしおたよりに載るのって低確率じゃないか!!（神奈川県・安打製造機）

●担当が選びたくなるようなことを書くと載りやすい説。

プレゼントは008ページ！

ゲームボーイ アドバンス

アクション・RPG 冒険 | 11月21日発売 | 価格4800円 | 任天堂 | プレイ人数・1～4 | バックアップ機能つき | 通信ケーブル対応 | GBAケーブル対応 | 容量・128メガ | 1カートリッジプレイ対応 | CERO全年齢対象

はみだしおたより
マッチョーッ。マッチョーッ。マッチョリラ♪（宮城県・マッチョリラ）
●「マッチョトラゴン～♪」って歌知ってる？

マリオ&ルイージRPG

冒険もいよいよ中盤に突入！ リトルキノコまでをビシッと攻略するぞ！

今回は物語の中盤となるゲラゴーニュの森からリトルキノコまでを徹底攻略！ 新たなブラザーアクションだけでなく、集めたマメを使うスタビシステムも紹介しているぞ！

シャトー・ゲラゴーニュ
クッパが記憶喪失に!? 危うしマリオブラザーズ!!

右も左もタルだらけ……出口はいったいどこ？

マメばあからもらったマメーリアブローチをマメ兵に見せて、シャトー・ゲラゴーニュへとやってきたマリオたち。待っていたのはいくつものタルが積み重なった迷路だった。タルのあいだに隠れている道を見つけて、複雑な迷路をクリアーするのだ。

⬅積み重なったタルの下をくぐり抜けて、奥へ進んでいこう。

➡迷路を抜け出したら、ハイジャンプでタルの上へ登れ。

タルをくぐり抜けて

怪盗パーニョ&クッパコンビとのバトル！ まずはクッパから倒すのが戦いのコツだぞ

タルの迷路を抜けたところでは、怪盗パーニョとのバトルが待っている。一見、弱そうなパーニョだけど彼には心強い味方が……。なんと、パーニョの相棒は記憶喪失となったクッパだった。バトルではパーニョを攻撃すると、怒ったクッパがカウンターで反撃をしてくる。クッパを倒すと、パーニョは逃げてしまうぞ。

パーニョが盗んで……

➡キノコを盗まれると、クッパのHPを回復されてしまう。

クッパが攻撃!!

⬅クッパの攻撃方法は、炎とハンマー投げの2種類だぞ。

⬅クッパを倒してしまえば、バトルは終了するのだ。

⬇キノコを盗まれないよう、ハンマーでカウンター攻撃。

ハンマーで回避だ!!

ふたりのオーナーを助けて新たなアクションを教わろう

怪盗パーニュ＆クッパに勝利し、シャトーのオーナー、コルックと弟のラベールを救出。お礼として、新たなブラザーアクションを教えてくれることに……。

➡彼らは出口近くにあるタルに閉じこめられていたのだ。

お役立ち情報1　2種類のアクションでグラスを入手しよう！

新たに修得したブラザーアクションは、Lボタンでアイコンをハンマーに変えて行う。ルイージがマリオを叩けば、マリオはチビマリオに。マリオがルイージを叩けば、ルイージはもぐルイージに変身。アクションを使い分けてグラスを手に入れよう！

レッドグラスをゲットするには　マリオを叩いてチビマリオに！

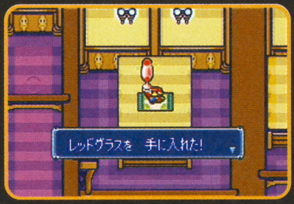

➡ネズミしか通れない小さな穴も、チビマリオになればオーケー。

グリーングラスをゲットするには　ルイージを叩いてもぐルイージに！

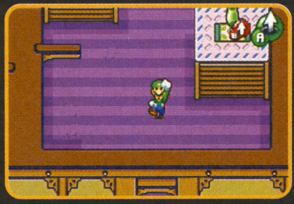

⬅土の中を進んで柵の奥へ。ただし、鉄板のある場所では潜れないぞ。

シャトーゲラゴーニュ

アイコンの見かた
- セーブアイコン
- ブラザーブロック

はみだしおたより
昨日母のカレーとおでんがドッキングされて出てきた。（秋田県・森の人）
●それって、カレー味のおでんなの？　おでん味のカレーなの？　どっち？

© 2003 Nintendo Developed by ALPHADREAM

ゲラゴーニュの森

マメラ女王を救うため、ソーダを捜しに森の奥へ……

ポエムをもとに謎解きにチャレンジ!

チビマリオともぐルイージを覚えたら、森の奥を目指そう。途中で、初代シャトーオーナーのバッカーラの書いた愛のポエムを発見。ポエムの内容に合わせてブラザーアクションを使い、さらに奥へと進んでいこう。

ヤブーの攻撃を受けると毒に侵されることも!!

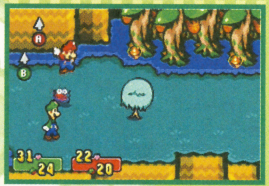

←ヤブーの攻撃はジャンプで回避しよう。

愛のポエム1の謎解き

↑もぐルイージでタルの下に潜り、Aボタンで飛び出せばタルに入れるぞ。

愛のポエム2の謎解き

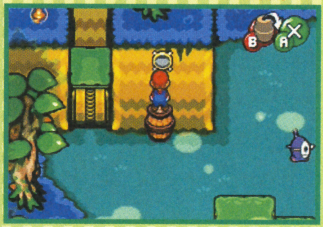

↑Lボタンでアイコンを変えれば、マリオがタルの上に乗ることができる。

森を抜けるためには3種類のゲラッパの実が必要だぞ

愛のポエムの謎を解いて進んださきでは、森の守り主であるシャルゲラの木と出会える。ここで、3色のゲラッパの実を集めてくることに。

→スピンジャンプで崖を渡り、ロゼゲラッパの実を手に入れよう。

←チビマリオ、もぐルイージで白ゲラッパの実をゲット。

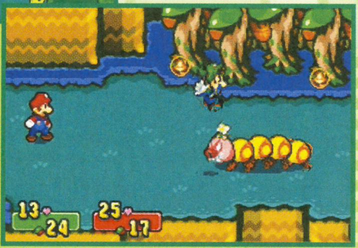

→ハナちゃんが怒ってるときは攻撃してもダメ。体全体を黄色にしてからだぞ。

もぐルイージでゲラ豆をゲット!

フィールド上にある×印がついた場所には、マメが隠されているぞ。見つけたら、もぐルイージで潜ってゲットしよう。

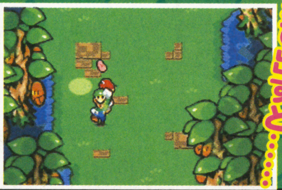

→×印のところで飛び出せばオーケーだ。

地面から飛び出すと……

ソーダの正体は怪物! バトルに勝って女王を救え!!

森の奥で待っていたのは、初代シャトーオーナーのバッカーラ。千年熟成されたゲラゲラソーダは、モンスターとなってマリオたちに襲いかかってくるぞ。

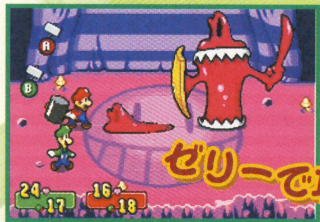

←ビームはタイミングよくハンマーで潰そう。

ゼリーで攻撃!

協力プレイで対抗だ!

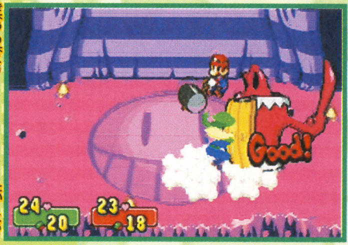

↑ジャンプでの攻撃はあまり効き目なし。ハンマーを使った攻撃が有効だ。

ギャグで回復!?

→バッカーラがギャグで回復したら勝利目前!

女王とともに町も回復だ!

ゲラネ・コンティを飲み、復活した女王。彼女の口からゲラゲモーナの企みを聞いたマリオたちは、アハハ・アハデミーを目指すことに。

←ゲラネ・コンティに耐えきれなくなったゲゲラ虫が飛び出してきた。

女王の口から……

→困っている住人を助け、レアアイテムをもらおう。

住人と話をしよう

集めたマメをカフェでブレンドしよう

スタービーンズカフェでコーヒーを作れば、オヤ・マー博士から発明品が!!

レアアイテムもアリ!

↑作ったコーヒーそのものにも、ステータスアップの効果があるぞ。

ゲラゴーニュの森

アイコンの見かた

- セーブアイコン
- キノコ
- ブラザーブロック
- コイン
- リフレッシュハーブ
- シロップ
- 1UPキノコ

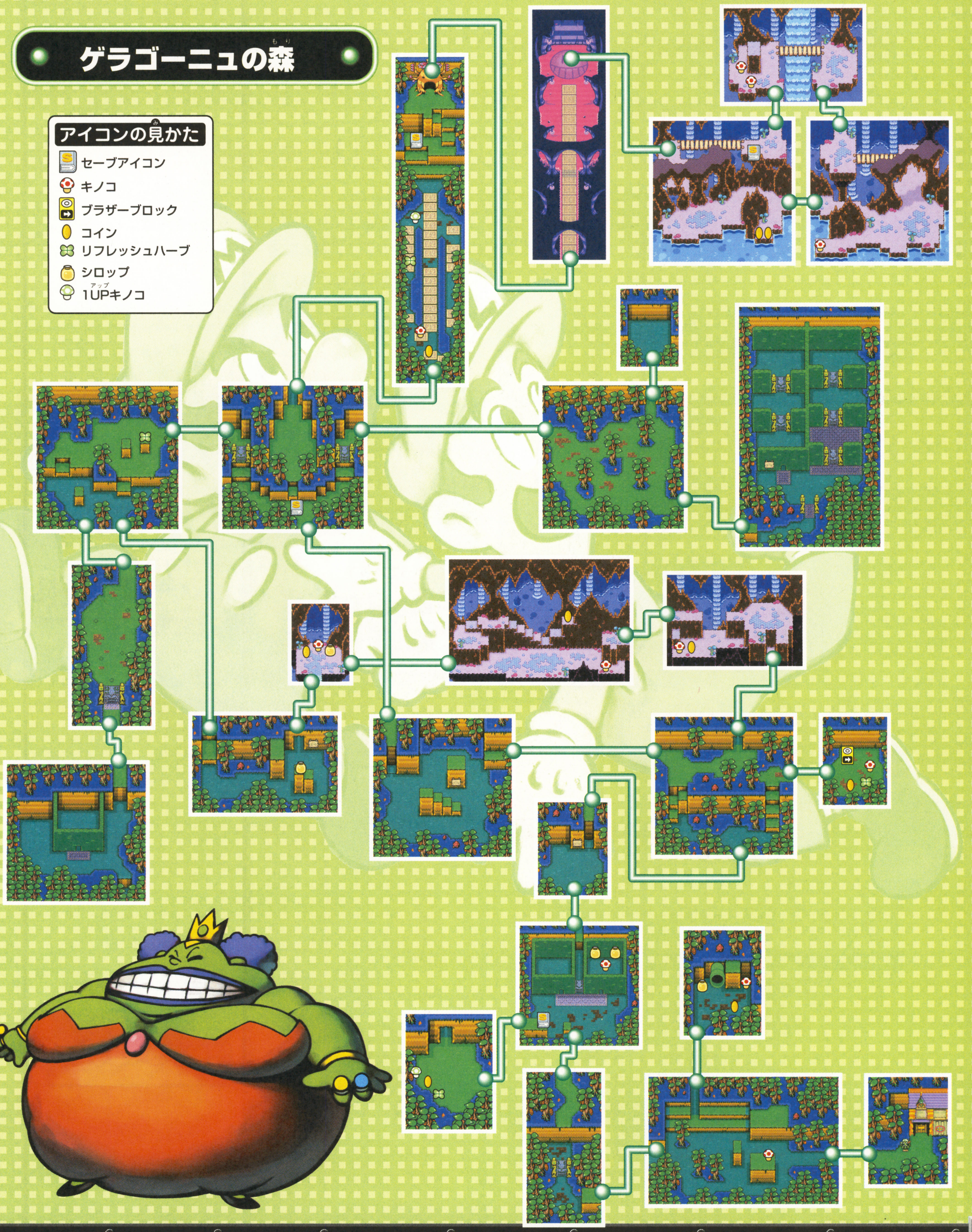

はみだしおたより

1月号の『マリオ&ルイージRPG』の攻略を見たけど、おもしろそうだった。2月号も攻略してください。(滋賀県・林 陽平)

●もちろん今月も攻略してマリオ&ルイージ! なんつって。

はみだしおたより
1月号のプレゼントページのサンタはなぜ裸足なの？（岡山県・電気ピン）
●それはYo！ I・YO・GONだからだYo！

アハハ・アハデミー

ゲラゲモーナたちが待つアハデミーに潜入！

像を叩いて太陽のトビラを開け！

アハデミーの奥へ進むには、太陽のトビラを開く必要がある。また、トビラを開くためには、壁に貼られた解放コードを参考に、像をハンマーで叩いていけばオーケーだぞ。

➡ハンマーで叩くと、像の中心にある玉の色が変化。

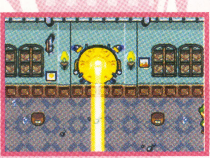

⬅光がぐんぐん伸びて、閉じていたシャッターが開く。

チビマリオ&もぐルイージで奥へ

いくつものボタンがある部屋へとたどり着いたマリオたち。チビマリオやもぐルイージを使って、部屋にあるすべてのボタンをハンマーで叩こう。光をさらに伸ばすのだ！

➡ふたり合わせて30回ブロックを叩けばオーケーだ。

⬅壁の上を歩き、ボタンのある部屋で着地しよう。

ふたつのタルを使って仕掛けを解こう

進むのにジャマなクレーン。コイツを動かすためには、仮面の出す光の弾を、横にある装置へ当てればいい。まずはふたつのタルを用意して、もぐルイージでタルに入れば準備完了だ。

タルを落とせ

⬅クレーンのすぐ横にあるボタンを叩けば、ひとつ目のタルが落下してくる。このタルは置いておくだけでいいぞ。

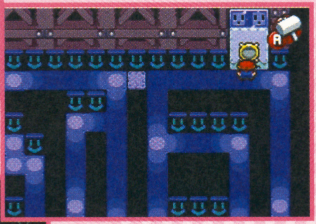

➡ふたつ目のタルは、チビマリオで迷路を進み、奥にあるボタンを叩こう。

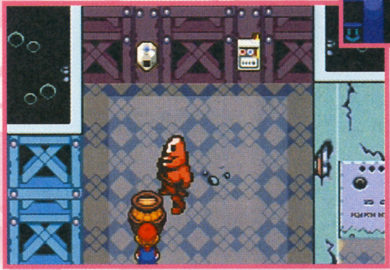

失敗したらやり直し

⬅タルをひとつしか用意してないと、仮面から発射された光の弾が像に当たって突進してくるぞ。

転がるタルをジャンプで回避だ

仮面の横にある装置を壊した瞬間、ルイージがタルに入ったままクレーンで運ばれる。マリオひとりで助けにいくことに。

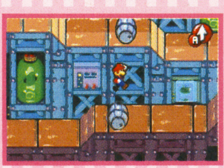

➡転がってくるタルを避け、ルイージのもとへ急げ！

⬇ルイージを救い、壁にあるボタンを叩けば、光はさらに奥へと伸びるぞ。

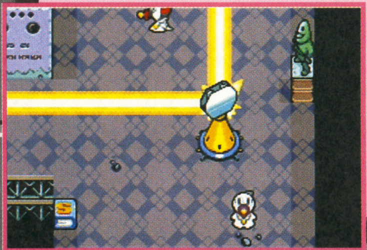

さらに遠くへ水を飛ばすには？

先へ進むためには、水の弾を機械ネズミに当てて、扇風機を動かさなければならない。これで！ブロックが移動するのだ。

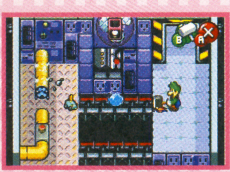

⬅水太りマリオをハンマーで叩け！

⬆光が伸びて、最後のトビラまで到達。この奥にゲラゲモーナが……。

ついにゲラゲモーナを追いつめたぞ！

アハデミーの奥では、ゲラゲモーナが目覚めさせようとしていたスタービーンズが暴走を始めてしまう……。焦ったゲラゲモーナは、マリオたちに襲いかかってくるのだ。

➡落とし穴は、目の前にきた瞬間にジャンプ。

⬅両手を広げたときは同時にジャンプ。

⬅なんと3体に分身。本物はいったいどれ？

コウモリが襲いかかる！

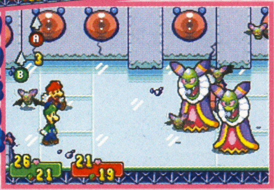

⬆ニセ者を攻撃すると、分裂したコウモリの攻撃を受けてしまう。

助っ人マメック王子ただいま到着!!

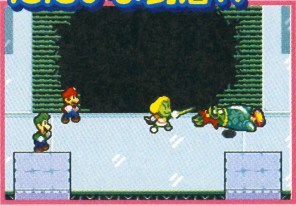

⬆バトル後、マメック王子がゲラコビッツたちを外へはじき飛ばすぞ。

アイコンの見かた

セーブアイコン	ランダムブロック
キノコ	リレーブロック
スーパーキノコ	ブラザーブロック
シロップ	！ブロック
スーパーシロップ	ウフマメ
ナッツ	リフレッシュハーブ
スーパーナッツ	コイン

アハハ・アハデミー

はみだしおたより

私の友だちのお風呂は167センチの人が入っても足が届きません。（大阪府・光）

●ウキワをつけて入らないと沈んじゃうね。

はみだしおたより
ハみDASHI10~よお。(岐阜県・アウストラロピテクス) ●8みDETA4。

アハハ・アハデミー地下
地下での対決、そして……

地下に続くトビラを開こう

暴走して地下へ落ちてしまったスタービーンズを見つけるため、アハデミーをさらに進んでいくことに。地下にある発電室のトビラを開くためには電流を流す必要がある。

⬇機械ネズミに水の弾を当てて、あいだを埋めていこう。3つ埋めれば、発電室のトビラが開くのだ。

アハハ・アハデミー地下

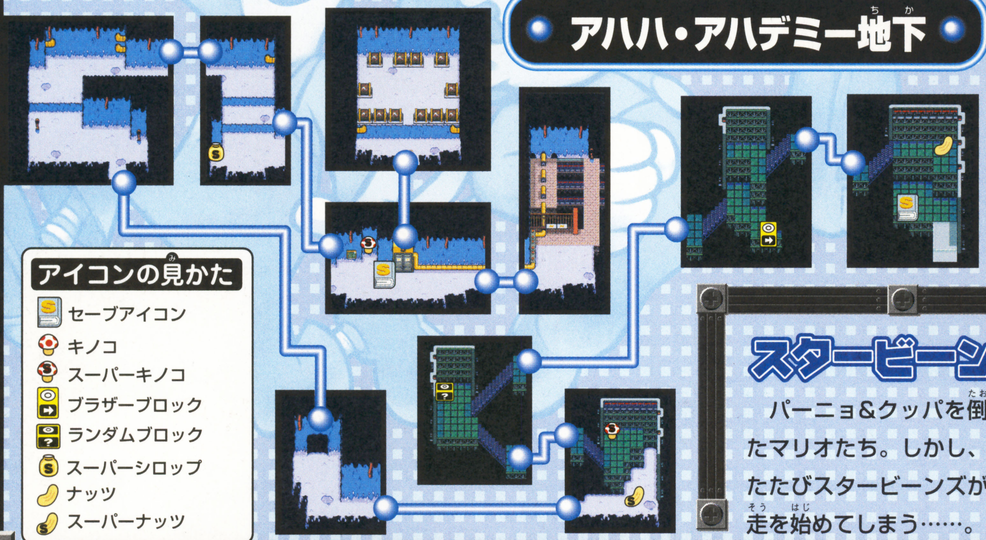

アイコンの見かた
- セーブアイコン
- キノコ
- スーパーキノコ
- ブラザーブロック
- ランダムブロック
- スーパーシロップ
- ナッツ
- スーパーナッツ

パーニョとクッパが新技を開発!?

発電室で再度パーニョ&クッパと戦うことになるマリオたち。新たに開発した強力な技を使ってくるぞ。

同時ジャンプで避けろ

➡地面を伝わる衝撃波攻撃は強烈!

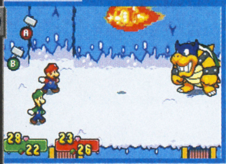

⬅燃えるパーニョはハンマーで攻撃。

スタービーンズが分裂!

パーニョ&クッパを倒したマリオたち。しかし、ふたたびスタービーンズが暴走を始めてしまう……。

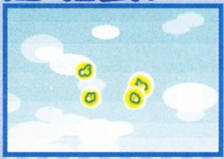

⬅空中で4つに分裂してしまうぞ。

クスアイランド
奇妙な生き物が住む島

パレスに眠る不思議な力とは?

スタービーンズから落ちてしまったマリオたち。着いたところは、奇妙な生物クス・ジーが住み、炎と雷の神殿があるクスアイランドだった。

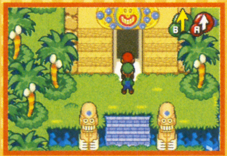

⬅島の中心部にはふたつの神殿が。

お役立ち情報2 炎と雷の力をマスターせよ

パレスの奥には、ファイアーとサンダーのマスターがいる。彼らから、新たなブラザーアクションを教えてもらえる。Rボタンでアイコンをハンドに変えれば、炎と雷の力を使えるぞ。

➡マリオの手に炎の力が宿る。

⬅ルイージは雷の力をゲット。

祭壇でふたつのハンドを使うと……

パレスでブラザーアクションを修得したら、島の南東部にある祭壇へ。クスオーシャンへ続く、土管に橋をかけるのだ。

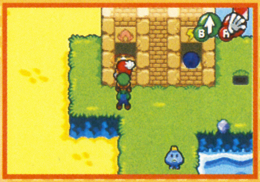

⬅クスじいの話を聞けば、簡単なハズだぞ。

クスオーシャン

アイコンの見かた
- セーブアイコン
- リレーブロック
- HP・BP回復

クスオーシャン地底

土管の下は海の中！ 泳いで泳いで祭壇へ

炎と雷を供えて道を開こう

マリオたちが入った土管の先は海の中。海底のトゲのある場所では、泳ぐのをやめると、トゲに刺さって部屋の入り口からやり直しになってしまう。ここでは立ち止まらずに、つねに泳いで進んだほうがいいぞ。

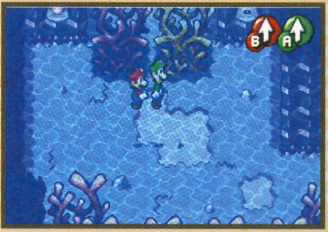

↑ひとりのソロジャンプで泳ぐよりも、ふたりで泳いだほうが速く進めるぞ。

↑祭壇が5つある場所では、ボタンを叩いて順番を覚えてから炎を灯そう。

クスオーシャン・海底

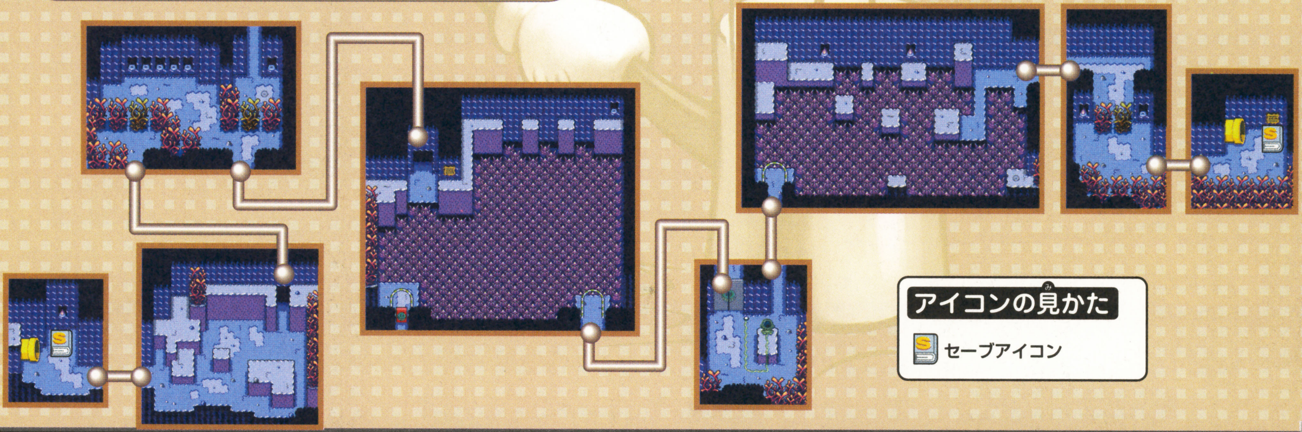

アイコンの見かた

セーブアイコン

星くずヶ原

ヤバ〜い事態が発生！

ゲラゲモーナとクッパが合体!?

マリオたちがクスオーシャンにいたころ、スタービーンズから落ちたクッパは星くずヶ原国境付近にいた。そこに、ゲラゲモーナたちもやってきて……。

た、たいへんだ〜!!

➡気絶しているクッパの体の中にゲラゲモーナが入ってしまう。

浜辺

マメック王子ふたたび登場！

ピーチ姫がマメーリア国にやってくる！

海の中を進み、地上へ戻ってくると、マメック王子が待っていた。スタービーンズを捜すまえに、キノコ王国からやってくるピーチ姫を、空港へ迎えにいってほしいと頼んでくるぞ。

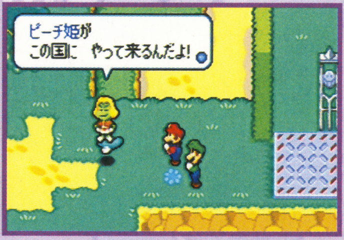

↑ピーチ姫を迎えるため、マメーリア国際空港へ向かうことになるぞ。

↑マメーリア城から南に向かったところに空港が。地図でチェックしよう。

はみだしおたより

今日の夕ご飯はお好み焼きでした。明日はギョーザです。（神奈川県・徳永恭子）

●えっ!? お好み焼きのみ？ しかも明日はギョーザのみかぁ……。たいへんだなぁ。

はみだしおたより
僕の住んでいる町に稲垣吾郎が来た。（岡山県・岡田拓也）
●イナガキマリオがカートに乗ってやってきたの？

マメーリア空港～滑走路

滑走路に根を張るパックンフラワーを退治せよ

空港へ急げ！

空港へ向かうには、橋をかけなければいけないぞ。サンダーハンドで球体に雷を供えよう。

➡ふたつの球体に雷を供えるのだ。

パックンフラワーの弱点を突いて倒せ

空港に着いたマリオたちは、ピーチ姫の乗った飛行機が遅れていることを知る。原因は、滑走路に根を張ったパックンフラワー。ピーチ姫が無事に到着できるよう、全部退治するのだ。

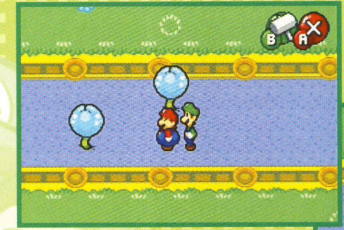

⬅パックンフラワーの花びらは水を吸収する習性がある。マリオが吹く水で固めてしまおう。

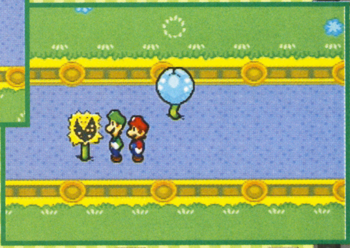

➡パックンフラワーを水で固めて動きを封じたら、ルイージのサンダーハンドを使って一気に倒すのだ！

卵の中から現れたのは巨大なマザーパックン！

5体のパックンフラワーを退治すると、滑走路にあった卵が割れ、中からマザーパックンが出現!! またしてもバトルに突入するぞ。

⬆まずはマザーパックンの前にいるパックンフラワーを倒せ！

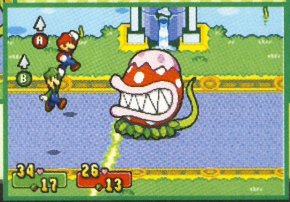

⬇いばらのムチは、同時ジャンプで回避するといいぞ。

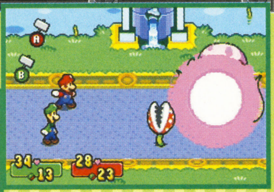

⬆マザーパックンの出す光の弾は、ハンマーで弾き返そう。

マメーリア城・中庭

ピーチ姫との再会

あれれ？ ピーチ姫の声が

到着したピーチ姫を見て、マリオたちはビックリ。じつは声を盗まれていなかったのだ。安心したマリオたちは、スタービーンズの捜索を王子にまかせ、ピーチ姫とともにリトルキノコへ向かうことになった。

ピーチ姫……無事でよかった！

➡ゲラゲモーナの企みを知っていた王子は、先に手を打っていたらしい。

➡キノコ国代表としてリトルキノコへ。

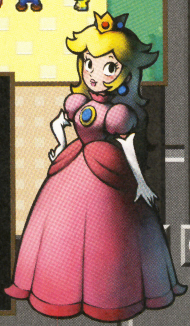

周辺フィールド

進路は通行止め……どうする？

ハンマーからスーパーハンマーにパワーアップ！

リトルキノコへ向かうため、デヘヘバレーを進むふたり。しかし、入り口は岩で通行止め。東の洞くつにハンマー兄弟がいるので、彼らに会ってハンマーをパワーアップしてもらおう。

➡灰色の岩は、ふつうのハンマーで叩いても壊れない。

⬅これでデヘヘバレー前の岩を壊すことができるぞ。

ミニゲーム大好きドッスンの挑戦

新しいハンマーを使って洞くつの右奥を進んでいくと、ドッスンがいるぞ。

⬅ミニゲームに挑戦するには200コインが必要だぞ。

➡巻物を読み、ブラザーアタックを覚えよう。

デヘヘバレー
リトルキノコへの道のりは険しいぞ

ピーチ姫を護衛しよう

デヘヘバレーではピーチ姫を護衛することになる。姫がモンスターにぶつかったり、姿が見えなくなると、モンスターに連れ去られてしまうぞ。

←ピーチ姫から目を離すと、モンスターにさらわれてしまうのだ。

↑ピーチ姫に話しかけると、来た道を逆に進んでくれるのだ。うまく利用しよう!

でっかい岩のモンスターが出現!!

リトルキノコ到着直前で、巨大な岩のモンスターに襲われるピーチ姫。モンスターの頭に生えた木を攻撃すると、HPを回復されてしまう。体だけに攻撃を集中しよう。

フェイントに注意しよう!

←腕を振り回し、岩を転がしてくるぞ。

→すなぞくと毒キノコ、キノコが転がってくる。

←4つに分裂。本物を攻撃しよう。

デヘヘバレー

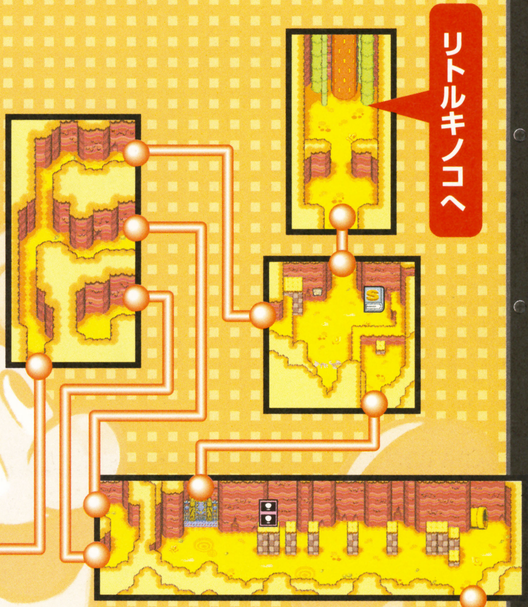

アイコンの見かた
- セーブアイコン
- !ブロック

デヘヘバレー地下

はみだしおたより
水ピンサンタに胸キュンです。I・YO・GON!(宮城県・カーBB)
●I・YO・GONってカッコイイよね〜?

リトルキノコ
マリオ、マメねつに倒れる

ミニゲーム屋が新商品を入荷

リトルキノコに着いたあとは、ピーチ姫と別行動をとることになる。そのあいだに、町を歩きまわってみよう。

⬅なにやらミニゲーム屋が騒がしいぞ。

"ヒゲ★パチ"にいざチャレンジ!

ミニゲーム屋に入荷したむてきキノコをゲットするために、ヒゲ★パチに挑戦することになったマリオたち。Aボタン、Bボタンでタイミングよく台を傾けて、落ちてくるアイテムをパックンフラワーの口に流し込んでいこう。

➡200点以上のスコアを出すといいことが。

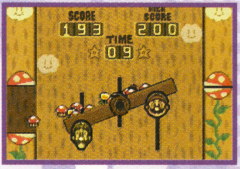

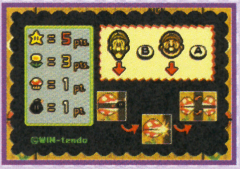

⬅スタートボタンで解説を見られるぞ。

マリオがマメに!? ブラザー大ピンチ!

ゲットしたむてきキノコを食べ始めるマリオ。ところが口に入れた瞬間、顔が緑色に変わって倒れてしまう。お医者さんによると、マリオはマメねつにかかったらしい。

⬅このままだとマメになっちゃうぞ!

➡マメねつにはクラピコ草が効くらしい。

催眠術の力でルイージがマリオに

クラピコ草を入手するために、ルイージはバクショーいせきに向かう。しかし、モンスターの噂に怖くなり、ジャンプもできない状態に。震える足で到着した場所は……。

⬅着いたところはサイコカメックの家。

➡鏡に映っているのは……マ、マリオ!?

バクショーいせきに続くトビラを開こう

デヘヘバレーのエレベーターに乗って、バクショーいせきへ。まずはミニゲームをクリアーしないと、いせきの中に入れないぞ。

⬅ボールが地面に落ちた瞬間にAボタンを押すのだ。

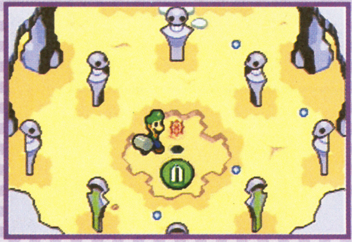

⬆赤いボールを叩いてしまうと、ミニゲームを最初からやり直すことになるぞ。

リトルキノコ

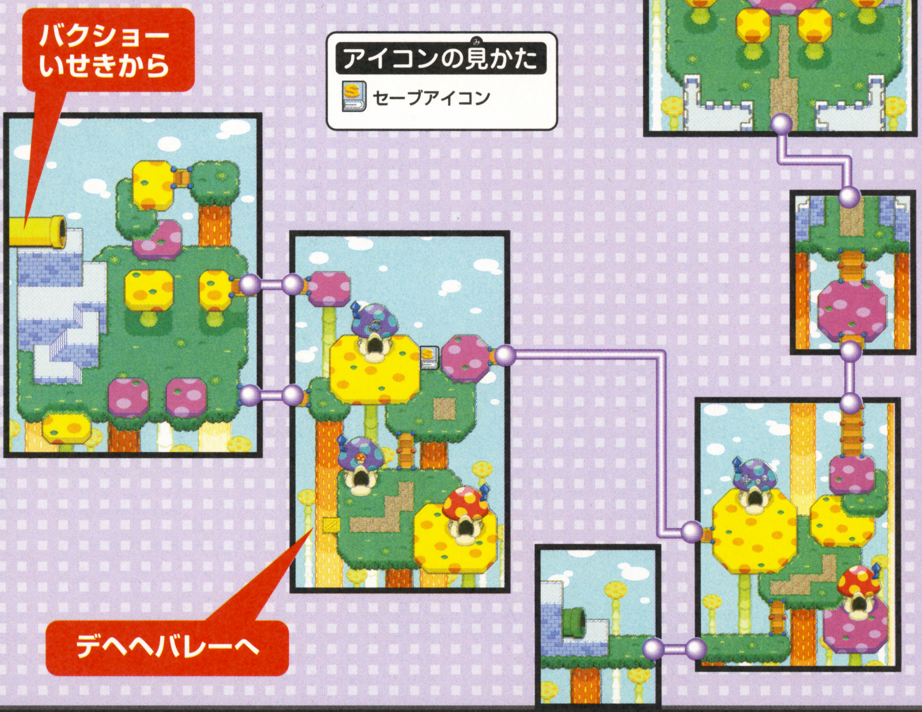

バクショーいせき

いせきの奥で待っていたのはストレスに悩む石像!?

石像のストレスをゲームで発散！

いせきの奥へ進むと、リトルキノコで噂になっているモンスターが登場。どうやら噂のせいでストレスが溜まっている様子。ミニゲームでストレスを発散させてあげよう。

⬅パズルは1段目青、2段目緑、4段目赤、2段目緑、2段目青の順。

➡足場から落ちずに、石像の吐く炎を30秒間避けきればクリアーだ。

➡これでマリオのマメねつも治るハズ。リトルキノコへ戻ろう！

リトルキノコ

さらわれたピーチ姫

クッパの姿をしたゲラゲモーナが！

クラピコ草を入手し、リトルキノコに戻ったルイージ。そこで待っていたのは、クッパの体を奪ったゲラゲモーナだった。ピーチ姫もさらわれ、緊急事態に！

⬅マリオのいる大使館に向かう途中、雷に打たれたルイージ。同時に、催眠術が解けてしまうぞ。

➡一難去ってまた一難、姫がさらわれてしまった！

ああっ、姫が～！

浜辺

マメック王子再び登場!!

ゲラクッパが出してきた交換条件とは……

ピーチ姫をさらわれて、とまどうマリオたち。そんなとき、ゲラクッパからメッセージが届く。その内容は？

⬇スタービーンズを集めるしか、ピーチ姫を助ける方法はないぞ。

➡まずはデヘヘバレーのスタービーンズから捜そう。

スタービーンズを捜しに出発だ！

はみだしおたより

『マリオ＆ルイージRPG』で超方向オンチな私は、いつも同じ道をぐるぐる歩き続けています。（埼玉県・小玉行子）

●マップを掲載しているからもう大丈夫でしょ？

ゲームボーイ アドバンス

アクション・アドベンチャー	11月14日発売	スクウェア・エニックス	バックアップ機能つき / 通信ケーブル対応 / GBAケーブル対応
冒険	価格5800円	プレイ人数・1～4	容量64メガ / 1カートリッジプレイ対応 / —

ノッケの森のおくからメラゾマ火山までの攻略ポイントを大公開!!

スライムもりもり DRAGON QUEST ドラゲンクエスト 衝撃のしっぽ団®

今月はゲーム中盤に出現する3つのステージを徹底解析！ まものの堂のしごとリストもあるよ!!

ノッケの森のおくには秘密がいっぱい！

ノッケの森のおくは、すっとび調査団の一員を助けて、試練をクリアーすると行けるようになる。ステージの広さはそれほど大きくないが、頭を悩ます謎や強敵が数多く存在しているので、気を抜かないようにプレイしよう。資材として町へ運べる"かみのせんろ"は、このステージでしか手に入らないぞっ!!

ノッケの森のおく

隠されているスライムの数=10匹

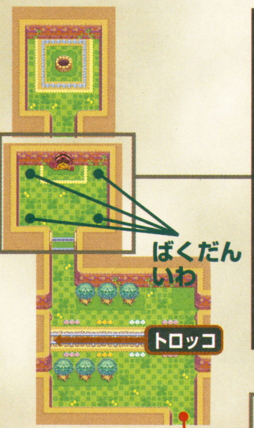

あかいももんじゃが行く手を阻む!!

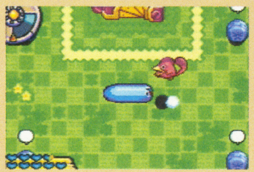

⬆スラ・ストライクがきかない。周囲のアイテムを利用しよう。

途切れた線路をつなげよう！

線路がメチャクチャに途切れていて、トロッコが町につながっていない！ かみのせんろを上手に設置して、トロッコと町をつなげるのだ!!

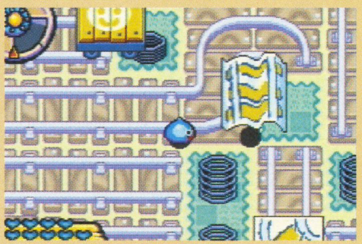

⬅使えるかみのせんろは3種類。どこでトロッコが脱線しているかを調べて設置しよう。

BOSS ゴレみ

ゴレみは飛び跳ねて移動したあと、指先から石を飛ばして攻撃してくる。飛び跳ねているときにスラ・ストライクを行っても効果がないので注意。ゴレみが攻撃しているときに、スキを突いてダメージを与えよう。ある程度ダメージを与えると、首だけになるので一気に攻撃だ!!

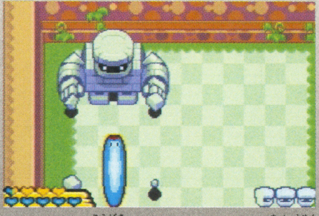

⬆ゴレみが攻撃しているときは、真正面にいるのがいちばん安全だったりする。

しあわせの木にスラ・ストライク!!

このエリアの奥には、お金の成るしあわせの木があるらしい。仲間を救出するついでにしあわせの木を捜して、町を復興させる資金を集めるのだ!!

⬅木にお金が!! 揺らせば落ちてくるかな!?

出現するしっぽ団

- ●ももんじゃ
- ●いっかくうさぎ
- ●あかいももんじゃ

はみだしおたより
徹夜するなら私に電話してください！（鹿児島県・水だしっぱなし）●毎晩のように電話がかかってくるから、うっとうしいと思うよ。

c 2003 ARMOR PROJECT/BIRD STUDIO/SQUARE ENIX All Rights Reserved.

カラカラ水源の巨大迷路に気をつけろ!!

ウルオッター川ですっとび調査団の一員を助けると、カラカラ水源へ行くための試練を受けられる。カラカラ水源は、足を取られる沼地と複雑に入り組んだ迷路が難所だ。このステージには取れる資材が少ないので、仲間のスライムをすべて救出したら訪れる必要はないぞ。

⬆ウルオッター川の奥でスラかげを助けよう。

カラカラ水源

隠されているスライムの数=7匹

出現するしっぽ団

- ●たこつぼこぞう
- ●ピクシー
- ●おおきづち

おおきづちと大乱戦

最深部では多数のおおきづちがプレイヤーを待ち受けている。ふつうに戦うと苦戦するので、中央にあるアリ地獄を使って戦おう。おおみみずが勝手に攻撃してくれるので、楽に倒せるぞ。

⬆おおきづちを捕まえて、アリ地獄にドンドン投げ込むのだ。自分が落ちないように注意。

間欠泉を使ってばくだんいわを運ぼう

ばくだんいわを運ぶときに、沼地に入ってしまうと爆発することがある。沼地の距離がけっこう長いので、間欠泉を使って運んだほうが安全だ。

⬅間欠泉を使えば、時間の節約にもなるぞ!!

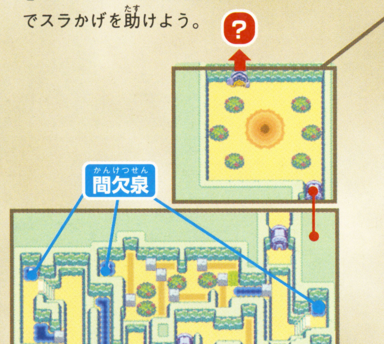

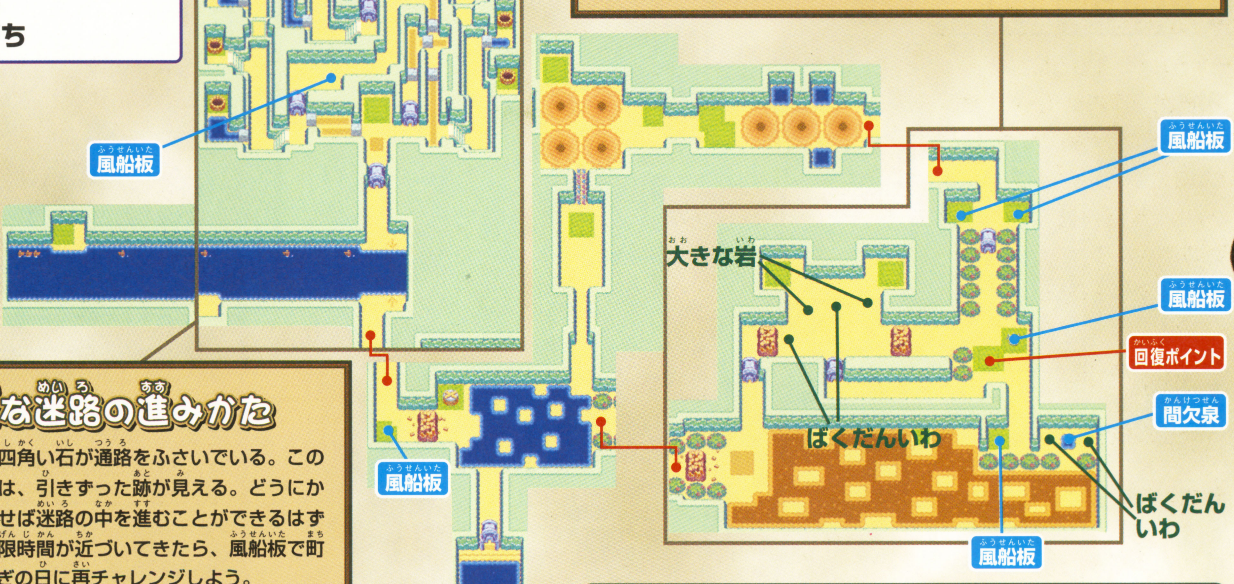

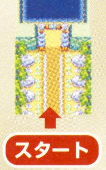

巨大な迷路の進みかた

迷路の中は、四角い石が通路をふさいでいる。この石のまわりには、引きずった跡が見える。どうにかして石を動かせば迷路の中を進むことができるはずだ。ここで制限時間が近づいてきたら、風船板で町に戻って、つぎの日に再チャレンジしよう。

⬆➡どんどん石を動かして迷路を進もう。また、迷路の手前にある川は、葉っぱに乗って移動だ。奥まで進めば意外なものを見つけられるかも!?

BOSS ロードン

ガメゴン族のロードンは、固い甲羅で身を包んでいる。見た目はガメゴンと同じなので、砂に潜って甲羅をひっくり返す戦法が通用するはず!? ただし、フィールドが水になってしまったら、ダメージを与える手段がなくなってしまうぞ！ とりあえずロードンの攻撃を避けよう。ガメゴン族と対立しているドラゴン族が助けてくれるかも？

⬅序盤は砂に潜って戦えばオーケーだ。

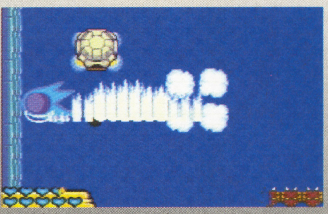

⬆甲羅をひっくり返すことができない!! 攻撃も当たらないのでとにかく逃げよう。

はみだしおたより

編集部の治安は大丈夫ですか？（岐阜県・ゴゾー・ロップ）

●水ピンのコスプレ衣装に占拠されつつあるけど、いまのところ大丈夫みたい。

さみ〜よ〜。（福井県・ほうき）

●外は寒いけど、編集部は常夏のように暑い!! どんな服を着ればいいのやら。

メラゾマ火山はスライムナイトが大活躍!!

まずはニコミスキー鉱山ですっとび調査団の一員を助けよう。町で彼の試練を受ければ、メラゾマ火山への道が開かれるぞ。このステージは溶岩地帯がたくさんあるので、ダメージを受けたら回復ポイントでこまめに体力を回復しよう。資材は宝箱がたくさん取れるぞ！

↑調査団の本部はスーランビーチにある。ヒントをよく聞いて試練をクリアーしよう。

メラゾマ火山

隠されているスライムの数=8匹

出現するしっぽ団

- ももんじゃ
- ひとつめピエロ
- フレイム
- くさったしたい

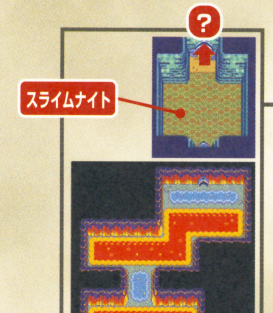

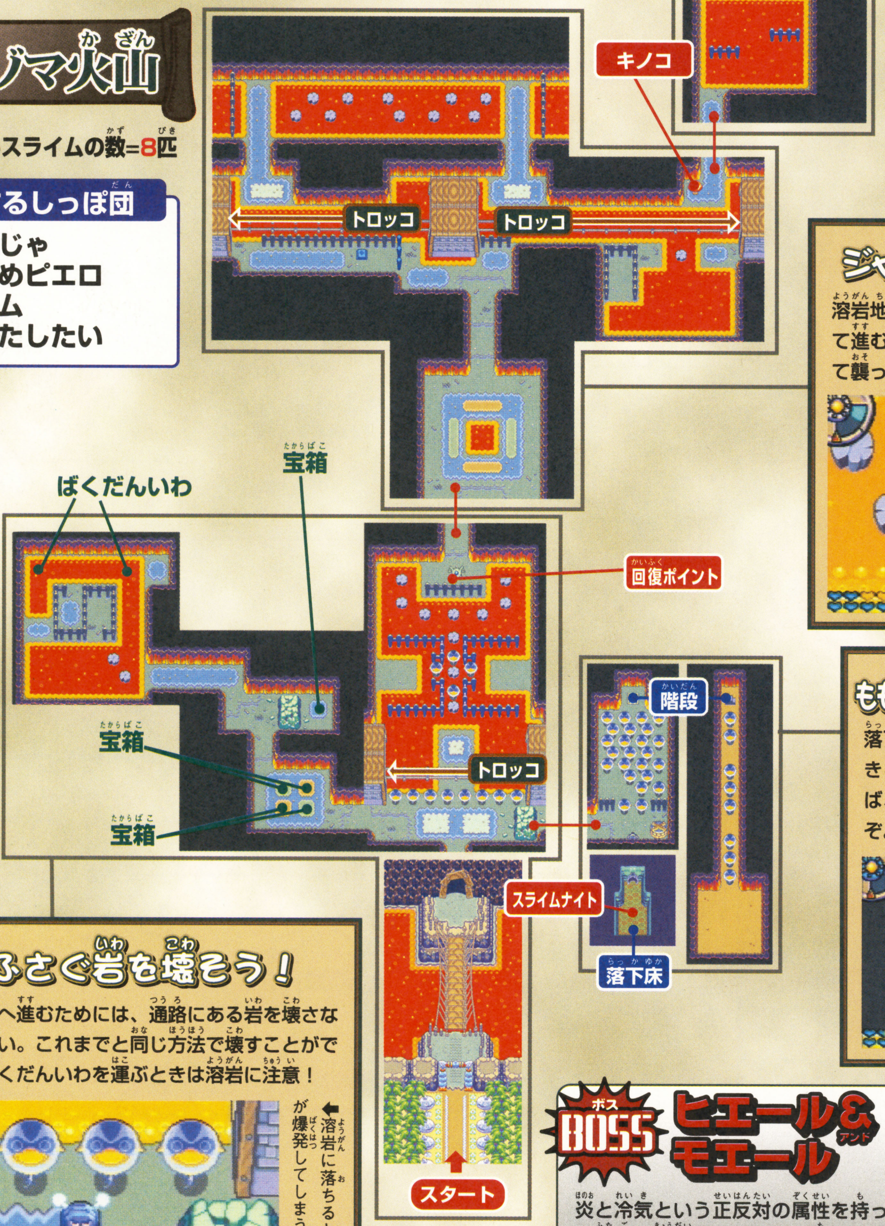

スライムナイトで攻撃!!

最後の部屋には、謎の強敵がプレイヤーを待ち構えている。通常の攻撃ではビクともしないので、スライムナイトを乗せよう。

↑部屋にスライムナイトがあるので、戦闘が始まったらすぐに乗せよう。

ジャンプで炎を避けよう！

溶岩地帯の川は、点在している石に飛び移って進むしかない。このとき、炎が一列になって襲ってくるのでジャンプしてかわそう。

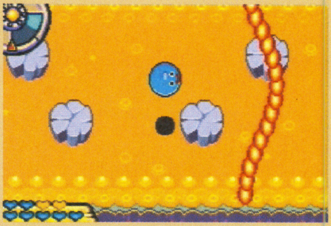

←炎は一定時間おきにくる。かわした直後に進もう。

ももんじゃ風船はスライムナイトで!!

落下床のそばでスライムナイトを入手できる。このスライムナイトを乗せていれば、ももんじゃ風船を割ることができるぞ。攻撃力も高いのでブイブイ進もう！

←剣を振り回して、風船としっぽ団をなぎ倒せ!!

道をふさぐ岩を壊そう！

ステージの先へ進むためには、通路にある岩を壊さなければならない。これまでと同じ方法で壊すことができるはず。ばくだんいわを運ぶときは溶岩に注意！

←溶岩に落ちると、ばくだんいわが爆発してしまう。慎重に運ぼう。

BOSS ヒエール&モエール

炎と冷気という正反対の属性を持った双子の兄弟。それぞれが持っている武器は恐ろしく強力なものだが、どうやら仲が悪いらしくコンビネーションはいまいち。こちらから攻撃をしかけずに様子を見ていよう。

↑兄弟どうしで誤爆が連発!! とりあえず逃げていれば倒せちゃうかも!?

まもの堂に依頼できる仕事リストを大公開!!

シドもじゃがスーランの町に移り住むと、まもの堂というお店を開く。ここでは、町の復興に重要な仕事をたくさん依頼できるので、資材を集めてお願いしよう。現時点で判明している仕事は以下のとおり!!

←たくさん仕事を依頼すると、改築されて広くなるぞ。

まもの堂改築まえに依頼できる仕事リスト

仕事名	内容	必要な資材
あかいはなモジャ	町に赤い花を咲かせる	木の実×1・大きな岩×1
はしをなおすモジャ	二丁目の橋を直す	まき×3
はしをかけるモジャ	ビーチの小島に橋を架ける	おおきづち×5・50G
スラボードをつくるモジャ	なみのり小ゼニトールで遊べる	宝箱×3・130G
アミで遊ぶモジャ	トランポリンが設置される	ももんじゃ×7・200G
べんりなポストモジャ	町の入り口へワープできる	宝箱×6・貝がら×5
町を広げるモジャ	町が広がる	ばくだんいわ×5・350G
もっとドキツボモジャ	つぼクラッシュ上級で遊べる	タル×5・いっかくうさぎ×6
グランドつくるモジャ	スッカーで遊べる	ガメゴン×6・500G
まものどうかいちくモジャ	まもの堂が改築される	ももんじゃ×15・まき×7

まもの堂改築後に依頼できる仕事リスト

仕事名	内容	必要な資材
しろいはなモジャ	町に白い花を咲かせる	木の実×5・貝がら×6
うみの家リフォームモジャ	海の家が広くなる	フレイム×3・ひとつめピエロ×6
町でかんけつせんモジャ	町に間欠泉が設置される	たこつぼこぞう×7・700G
はしをかけるモジャ	三丁目に橋を架ける	ドラキー×6・1000G
らくらくかいだんモジャ	三丁目に階段が設置される	ほのおのコテ×2・ふぶきの剣×2
ローラーダッシュモジャ	ローラーダッシュできる機械が設置される	かみのせんろ×4・1250G
さかばをつくるモジャ	酒場が設置される	マミー×5・1400G
スタジアムをたてるモジャ	スッカースタジアムが設置される	ピクシー×5・2000G
はくぶつかんたてるモジャ	博物館が設置される	くさったしたい×7・1650G
???	???	???

博物館にあのアイテムが展示されていた!

必要な資金や助っ人モンスターを集めて、シドもじゃに博物館を作ってもらおう。博物館は三丁目に設置されるぞ！　この中には、捕まえたしっぽ団の彫像が並べられるのだ。さらに、これまでに入手した"へきがのかけら"も展示されるようになることが発覚！　館長の話によると、この壁画を完成させれば、スライムの歴史が解き明かされるらしい。キミの手で壁画を完成させて、謎を解き明かすのだッ!!

↑➡館長から、町中に隠されている"へきがのかけら"を集めてほしいと依頼される。

壁画には謎の絵が!?

"へきがのかけら"の入手方法を少しだけ教えちゃう!

"へきがのかけら"を入手する方法は、つぎの3種類。ミニゲームはスッカーやつぼクラッシュなど、いろいろチャレンジしてみよう！

ミニゲーム

←ある条件を満たしてかけらを入手!!

道具屋

↑道具屋の隅にあるタンスに体当たりしてみよう。ナント！　そこにかけらが！

通信対戦

↑通信対戦でもかけらを入手できるらしい。詳しい条件は残念ながら不明だ。

通信対戦で隠しステージを発見！

通信対戦で遊べるステージは3つだが、条件を満たすと隠しステージが追加されるのだ。カラカラ水源で捕まえられている仲間の中に、右の写真のような手紙を送ってくるスライムが3匹いるはず。このスライムたちを全員救出すればオーケー。すると、対戦のステージ選択画面にたぬきが出現。このステージは、落とし穴やくいがないので、一見簡単そうに見える。が、じつはトンでもない現象が起こるのだ。そのトンでもない現象は、見てからのお楽しみ！

↑仲間のスライムたちを助けたあと、この手紙をもらったら通信対戦にチャレンジしてみよう。

↓すると、島の中央に見慣れないたぬきの置き物が!!　これが4つめの対戦ステージだ！

はみだしおたより

イエ～イ、ざま～みろ。帰れ～♪（千葉県・水ピースマイル7兆）

●そんなこと言われても編集部の人間はビクともしません!!　逆に喜んでみんな帰っちゃうよ！

プレゼントは008ページ!

ゲームボーイアドバンス

アクション・RPG／冒険・SF／12月12日発売／価格各4800円／カプコン／プレイ人数・1～2／ゲームボーイアドバンス専用／バックアップ機能つき／通信ケーブル対応／モバイルアダプタGB対応／容量・64メガ／CERO全年齢対象

ROCKMAN EXE ロックマンエグゼ4 トーナメントレッドサン / ROCKMAN EXE ロックマンエグゼ4 トーナメントブルームーン

両バージョンを攻略

今回は第2部大会までの攻略をお届けする。『エグゼ4』になって新たに登場したシステムやチップ入手法などを中心に紹介していくので、ぜひチェックしてくれ！

システムを理解してバトルに挑もう！

ロックマンがフルシンクロ状態になると、チップの攻撃力が2倍になる。相手が攻撃する瞬間にチップ攻撃をヒットさせれば一気にフルシンクロ状態になるので、チップを使うときはつねにカウンターを狙うこと。このような『エグゼ4』ならではのシステムを理解してバトルしよう。

カウンターヒットでフルシンクロ！

↑相手が攻撃する瞬間にチップ攻撃をヒットさせると、カウンターヒット表示と同時にロックマンがフルシンクロ状態になり、チップの威力が倍になるのだ。

マシンガン系が便利！

チップによるカウンターヒットを狙うのは難しい。しかし、マシンガン系の連射攻撃タイプのチップを使えば、連続して出している攻撃のどれか1発がカウンターヒットすることでフルシンクロ状態になるので、比較的楽に狙えるのだ。

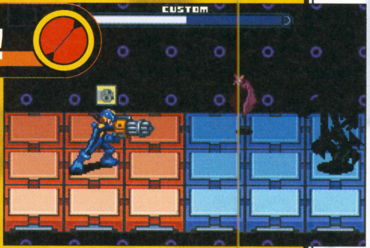

↑相手が連続攻撃中にマシンガン系で攻撃すればカウンターまちがいなしだ。

ダークチップは危険！

2度目のシェードマンのバトル以降、カスタム画面にダークチップが出現するようになる。これは、ロックマンのココロウインドウが不安、つまり敵の攻撃を頻繁に食らうと出現するのだ。ダークチップを使うとバトル終了後にマックスHPが1減ってしまうが、1回のバトル中に何度使ってもHPは1しか減らない。しかし、ほとんどのダークチップは連続して使っているとだんだん威力が下がっていくので注意しよう。

不安になると……

↑攻撃を何回も食らっているとココロウインドウのロックマンの表情が不安になる。ダークチップを使いたい場合はこの状態にしよう。

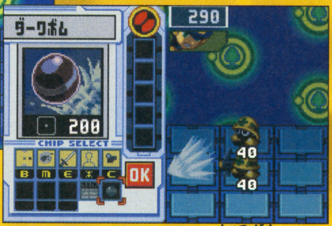

ダークチップ出現

↓ダークチップを使い続けていると、ココロウィンドウがつねに悪になり、ロックマンがさまざまなペナルティを受けるダークソウル状態になってしまうのだ。ちなみに、ダークチップを連続して使っているとだんだん威力が下がっていくぞ。

ダークソウル状態

ダークソウル状態だと、ロックマンが操作と逆方向に動いたりして非常に危険。もとに戻すにはダークチップを使わずにバトルしよう。徐々に回復していくぞ。

←ココロウインドウが悪になった。

→歩いたパネルが毒になるなど、さまざまなバグ症状が発生する。

プログラムアドバンスが使いにくくなった!?

今作では選択チップが減ったこともあり、複数のチップを使うプログラムアドバンスは使いにくくなった。しかし、プログラムパーツのカスタム系で選択チップは増やせるので、それを入手後狙うように。

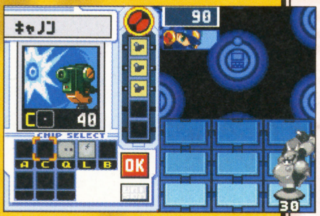

➡前作にあったADDコマンドがないので狙いにくい。

ナビカスタマイザー

パークエリア2での悪ナビ戦闘後、ナビカスタマイザーが使えるようになる。これを使ってプログラムパーツをロックマンに組み込めば、ロックマンの性能を上げることができる。当初のオススメパーツはカスタム1、チャージMAXだ。

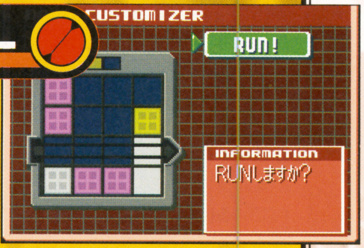

↑パパからのメールをよく読んでルールを覚え、正しくプログラムしよう。

はみだしおたより

編集部のみなさんは目玉焼きに何をかけますか？ ボクはソースです。（青森県・ジャポニカ）

●そーすか（今月のベタベタ賞絶対確実!!）。

©CAPCOM CO.,LTD.2003 ALL RIGHTS RESERVED.

トーナメントバトルを勝ち抜こう！

トーナメントでは、1回戦ごとにロックマンがさまざまなナビとバトルし、3回勝ち抜くと優勝となる。このとき、ユニゾン可能なナビを倒せばそのナビとソウルユニゾンが可能になるが、1回のトーナメントで入手できるソウルはひとつだけだ。

組み合わせはいろいろ

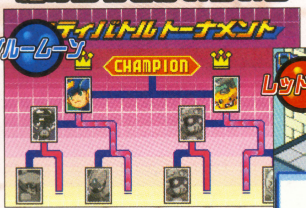

⬆ユニゾン可能なナビは、1回のトーナメントに2体登場するが、組み合わせ上1体としか戦えない。

⬇ユニゾン可能なナビを倒せば、ソウルユニゾンできるようになる。

入手ソウルはひとつ

フリートーナメントで賞品ゲット！

通信ケーブルを使ってフリートーナメントに友だちのナビを遠征させ、決勝戦で倒すと特定のチップを入手することができるのだ。ちなみに決勝戦の相手がノーマルナビだと3000ゼニー、ヒールナビだとバグのかけら2個がもらえるぞ。

倒したナビによって賞品が変化

⬆ロールを倒すとロールアロー1Fがもらえる。ちなみに決勝まえに倒してももらえないぞ。

ソウルユニゾンを使いこなそう！

ソウルを入手したらイケニエに対応したチップを使うとソウルユニゾンすることができる。イケニエチップは下の一覧を参考にしよう。ちなみに、イケニエにしたチップは、なくなるわけではないので遠慮せずにユニゾンしていこう。

⬆これはガッツソウル状態。チップを使わなくても強い。

⬇HPを温存して戦いたいときはロールソウルがいい。

第2部大会までに入手可能なソウルユニゾン

ソウル名	イケニエ	プラス効果	マイナス効果
ガッツソウル	地形破壊系チップ（クラックアウトなど）	無属性と地形破壊系チップの攻撃力+30。Bボタン溜め撃ちでガッツパンチ、連打すると無敵状態で攻撃するガッツマシンガン発動	なし
ファイアソウル	炎属性チップ	炎属性になり、一部のパネルをクサムラにする。炎属性チップをAボタン溜め撃ちで使うとファイアアーム発動。Bボタン溜め撃ちでかえんほうしゃ発動	水属性攻撃のダメージ2倍
アクアソウル	水属性チップ	水属性になり、氷パネルの上で滑らなくなる。Bボタン溜め撃ちでアクアショット。水属性のチップをAボタン溜め撃ちで威力2倍（ナビチップなどの時間停止系は不可）	電気属性攻撃のダメージ2倍
ナンバーソウル	数値付加系チップ（アタック+10など）	無属性チップの攻撃に+10。Bボタンの溜め撃ちでサイコロボム。カスタム画面での選択チップが10枚になる	なし
ロールソウル	HP回復系チップ	チップを使用するたびにマックスHPの10パーセントぶんだけHPが回復する。Bボタン溜め撃ちで相手のチップを破壊するロールアロー	なし
ウインドソウル	風系チップ（エアシュートなど）	相手のバリアやオーラを吹き飛ばすスーパーキタカゼ発動。パネル効果を受けずに移動できる。つねにスイコミの風を吹かせ続ける。風系チップの攻撃力+10。Bボタンでエアシュート、溜め撃ちでフウジンラケット	なし
ウッドソウル	木属性チップ	木属性になり、クサムラでHPが回復する。Bボタン溜め撃ちでコガラシ発動。木属性チップが、そのつぎに選んだチップの攻撃力を吸い取るようになる。マヒや混乱状態にならない	炎属性の攻撃のダメージ2倍
メタルソウル	ブレイク系チップ（エアホッケー1など）	バスターがガードを突き破るブレイクバスターになる。Bボタン溜め撃ちでメタルフィスト発動。ブレイク系か無属性チップをAボタン溜め撃ちで使うと攻撃力2倍（ナビチップなどの時間停止系は不可）	なし

ナビチップを入手せよ

トーナメントで倒したナビは、電脳世界の特定の場所にV2バージョンが現れる。さらにそれを倒すと、V2が出現したエリアにランダムでSPバージョンが出現するようになるぞ。これを倒すと、そのナビのSPチップが入手できるのだ。

⬇タウンエリア2の右端にタップマンV2が出現する。

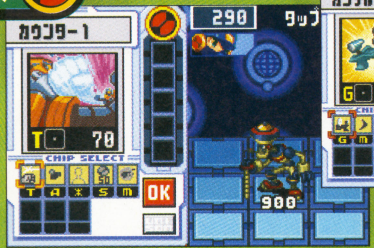

V2は場所固定

⬆アクアマンV2は秋原エリア1に出現。倒せば必ずチップ入手。

➡秋原エリア2に出現。ふつうに倒すとSP、悪状態で倒せばDSチップ入手。

SPはV2出現エリアにランダム出現

はみだしおたより
来たぁ！ すんごい来た！ めっちゃ来た！ だいぶ来た！ びっくりするほど来た！（兵庫県・U・F・O）
●落ち着け。

ストーリー攻略　ダークチップをめぐって謎の組織と対決！

ここでは第2部大会までのストーリー攻略をお届けする。オープニング、大会シナリオは両バージョンとも同じ内容で、大会本戦のソウルユニゾンを持つナビとの対決まえのエピソードがそれぞれ異なっているぞ。

⬆ゲーム中、何をしたらいいのか迷ったらLボタンを押せば教えてくれる。

両バージョンのマップの違い

ふたつのバージョンでは、マップ中の建物の色が違うのだ。

⬅青系が多いほうがレッドサンなのだ。

⬅看板が赤いほうがブルームーンだ。

オープニングシナリオ

電気街へ買い物に行ってステレオの電脳にプラグインしたところでシェードマンと出会うが、ここでは、のちにシェードマンの怪音波を防ぐアイテム、イヤホンを入手できるので覚えておこう。また、電気街のフェンスの奥にある階段から電波塔へ行ってプラグインした先にシェードマンがいる。シェードマンに出会ってから熱斗が電波塔の下のパネルを調べるとバトル開始となるが、ここではシェードマンは倒せない。しかし、5回攻撃を当てるとブルースが出現して助けてくれるので、ロックバスターを連射して攻撃しよう。

フォルダに入れておこう

⬆ソードS、ワイドソードSは最初から持っているのでフォルダに入れよう。

VS シェードマン

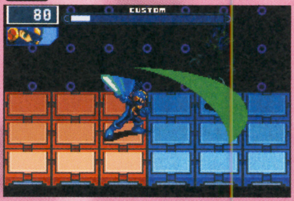

⬆シェードマン戦は、ダメージと関係なく5回攻撃を当てれば終了となる。

第1部大会　レッドサン デンサンバトルトーナメント　ブルームーン シティバトルトーナメント

予選は電波塔の前にいる3人の依頼をクリアーすることだ。やっかいなのは、ナナフシのオスとメスを見つけるという依頼だが、下の写真を参考にしよう。依頼をクリアーすれば、デンサンドームで本戦開始となる。本戦の対戦相手はナビ一覧を参考にしてくれ。ちなみに、ドームの控え室のゴミ袋を調べるとロットナンバーが、パイプイスを調べるとレギュラーUP1が入手できるぞ。

予選のポイント

⬆オスはやいとの家の中のぬいぐるみの側にいる。

⬅メスは、秋原町の公園のリスの隣りの木に隠れているぞ！

⬆ナビごとのストーリーでも迷ったらLボタンでヒントを聞こう。

➡決勝戦では、タップマンかスパークマンと戦うことになる。

第1部トーナメント登場ナビ一覧

レッドサン	ファイアマン(ヒノケン)、ガッツマン(デカオ)
ブルームーン	アクアマン(舟子)、ナンバーマン(日暮)
共　通	スパークマン(テルオ)、タップマン(転助)、ヒールナビ(ガンテツ)、ノーマルナビ(ユウコ)

プラグイン可能場所

第2部大会までのストーリーでプラグイン可能となり、アイテムが入手できる場所を公開する。ちなみに、メイルの家のぬいぐるみや、電助の電脳ゴマなど、各ナビごとのストーリーをこなすとプラグイン可能になる場所も存在するぞ。

犬小屋の電脳
入手アイテム　バリアA

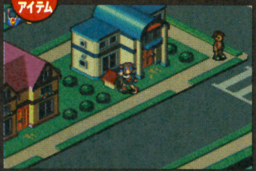

⬆パパと電気街へ行くまえにプラグインしてバリアAを入手しよう。

ゲーム機の電脳
入手アイテム　カウンター1T

⬆デカオの家のゲーム機もプラグイン可能。おなじみの場所だね！

たこやききの電脳
入手アイテム　HPメモリ

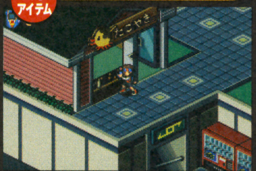

⬆デンサンドーム前にあるたこやききにもプラグインできるのだ。

じはんきの電脳
入手アイテム　リカバリー50S

⬆デンサンドーム受付奥にある自動販売機にプラグインだ！

カードリーダーの電脳
入手アイテム　オープンロック

⬆第2部大会予選まえにプラグイン可能になるので行ってみよう！

はみだしおたより
家庭科の実習でたまごやきを作ったところ、黒コゲにしてしまったけど、好きな人に「コゲてるけどおいしーよ」って言ってもらえた！　うれしいですよ～。（愛知県・たま子）
●初々しくてぼくには眩しすぎます。

中間シナリオ メイルとデート!?

第1部大会終了後は、熱斗とメイルがシェロ・カスティロへデートに行くことになる。まずは、フリーパスを入手するためにタウンエリア3に行ってチケット入手のためのバトルに勝ち抜こう。そのあと熱斗のママが襲われるというイベントがあり、犯人の要求でパークエリア2へ行くことになる。パークエリアには、タウンエリア3の大きな電脳扉を通らなければならない。扉の前のノーマルナビを倒して調べればパスワードがわかるぞ。パークエリア2でヒールナビを倒したら、シェロ・カスティロへ行くことになるが、デート中、4体のぬいぐるみロボが暴走するという事件が起こる。これを止めるには、各ぬいぐるみにプラグインして正しいおはなしデータを入手して扉を開けながら進んでいき停止スイッチを押そう。

数字の順番どおりに入力

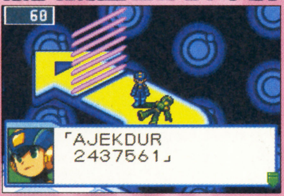

⬆最初はR、つぎはAという感じで下の数字の順に上の英字を入力する。

ガンデルソルを入手

⬆ジャンゴの描かれた看板を調べるとガンデルソルが入手できる。

⬅看板を調べればおはなしが読める。

➡看板に書かれたとおりのデータを選ぼう。

VS シェードマン

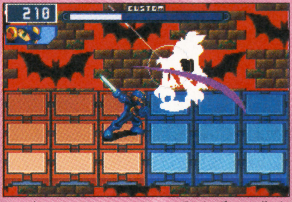

⬆4体のぬいぐるみロボ停止後、2度目のシェードマンとの対決がある。これはダークソードを使って倒そう。

オープンロックで開くミステリーデータ

紫色のミステリーデータはサブアイテムのオープンロックを使わないと入手できない。オープンロックはひとつ4000ゼニーもするので、ゲーム開始当初はそう気軽に買えない。そこで、パークエリア3までの紫色のミステリーデータの中身を掲載しておくので、ほしいものを優先させて入手していこう。

オープンロックで開くミステリーデータ一覧

秋原エリア2	カンケツセンL
タウンエリア1	HPメモリ
タウンエリア2	ブラインド＊
タウンエリア3	カスタムソードB
タウンエリア4	フウジンラケットA
パークエリア2	バリアブルソードV
パークエリア3	カラーポイント＊

はみだしおたより
キタキツネ……。（三重県・ピヨ）
●……を見かけても無闇に触っちゃダメだぞ。エキノコックス症になっちゃうかもしれないからね。

第2部大会 レッドサン イーグルトーナメント ブルームーン ホークトーナメント

予選は現実世界と電脳世界に隠されたポイントを、50ポイント以上入手することがクリアー条件だ。現実世界では各場所を調べていけばとくに苦労なくポイントを集めていける。現実世界で20〜25ポイント入手したら、今度は電脳世界でポイントを入手していこう。電脳世界での大量ポイント入手場所を、下の写真にて掲載しておくので参考にしてくれ。50ポイント溜まったらシェロ・カスティロの城の前の受付係に話しかければ本戦開始となる。対戦相手は下の一覧のとおりだ。

予選のポイント

⬆ドームNBマシンのプログラムくんにジャンケンで勝てば5ポイント。

⬅キャノンCを買ってくる。

➡ぬいぐるみロボの電脳4へ。

⬆味太とは料理対決をする。包丁を振る連射力と落下してくる食材を見切ればそう難しくはないだろう。

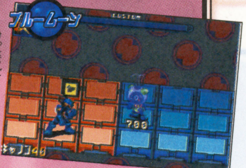

➡決勝後、DSナビが登場するぞ。

➡決勝戦はバーナーマンかビデオマン。

第2部トーナメント登場ナビ一覧

レッドサン	ウインドマン（ラン） ロール（メイル）
ブルームーン	ウッドマン（サロマ） メタルマン（たま子）
共通	バーナーマン（アツキ） ビデオマン（ヒデ） ノーマルナビ（味太） ヒールナビ（リキ）

えきしょうモニターの電脳

入手アイテム レギュラーUP2

⬆巨大モニターにプラグイン。第1部予選で来ることになるぞ。

ドームNBマシンの電脳

入手アイテム スプレッドガンN

⬆第1部大会1回戦終了後にプラグインしてチップを入手しよう。

けんばいきの電脳

入手アイテム サブメモリ

⬆この右にある受付の看板を調べるとロットナンバーが書いてある。

やたいの電脳

入手アイテム HPメモリ

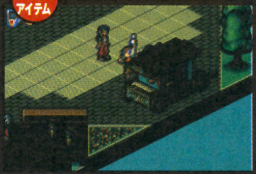

⬆シェロ・カスティロのアイスを売っている屋台もプラグイン可能。

シェロNBマシンの電脳

入手アイテム HPメモリ

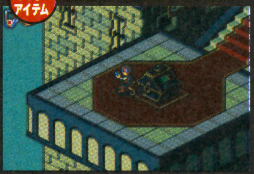

⬆トーナメント初戦後、戻ってきてプラグインしてアイテム入手。

ゲームボーイ アドバンス®

シミュレーション / アニメ / 11月27日発売 / 価格5800円 / バンダイ / プレイ人数・1 / バックアップ機能つき / 通信ケーブル対応 / GBAケーブル対応 / 容量・64メガ / 1カートリッジプレイ対応 / CERO全年齢対象

SDガンダム GGENERATION ADVANCE

ジージェネレーション アドバンス

祝、『ジージェネレーション』アドバンス版発売！ ということで、自軍を確実に強化できるテクニックのあれこれをお教えしよう。熱き闘いに撃ち勝とうぜっ!!

基本戦術&EXセッション出現法をキミに伝授！

初代『機動戦士ガンダム』から『機動戦士ガンダムSEED』まで、新旧の『ガンダム』キャラ&ユニットが大結集している本作。まずは、ポイントとなる戦術を解説しよう。これをマスターすれば、強敵との戦闘がグッと楽になるぞ。

原作の名シーンも再現！

↑新旧『ガンダム』作品の名場面が、ぞくぞくと登場するのだ！

基本は"待ち" 戦艦の援護を受けつつ攻撃！

高性能なモビルスーツでも、単体で敵陣に突っ込めば思わぬ大ダメージを受けてしまう。まずは敵が進撃してくるのを待ち、戦艦などの間接攻撃で牽制しつつ、敵を自軍の包囲網に取り込もう。

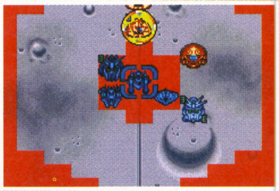

←敵が、砲撃の射程距離に近づくまで待つべし。

"索敵"で敵機を捕獲 とことん自軍を増強！

セッション終了後に行える"索敵"は、積極的に活用すべし。敵ユニットを捕獲すれば、補給ポイントの節約になるばかりでなく、驚くほど強力なユニットが手に入ることもあるのだ。

←索敵でどんどん敵機を捕まえてやろう！

大チャンス！ EXセッションを逃すな!!

ある特殊な条件を満たすことで進めるEXミッション。ここでは、通常では手に入らないユニットやパイロットが登場するぞ。いずれも強力な味方なので、決して逃さないようにしよう。

←ジュドーをはじめ、強力なメンバーがズラリ。

ユニット設計図リスト

ここでは、ステージ1～15までで"開発"によって作れるユニットを一気に公開するぞ。なお、アプサラスⅡやガザDなどは、捕獲することでしか入手できないユニット。マップ上で見つけたら、破壊せずにぜひ捕獲しておこう。

ベースとなるユニット	改造パーツ	改造後のユニット
ザクⅡJ	カスタムパーツ	グフ
ザクⅡF	陸戦キット	ザクⅡJ
	カスタムパーツ	ザクⅡFZ
ザクⅡFZ	クリアランスパーツ	ハイザック
	ムーバブルフレーム	ザクⅢ
	ハイクリアランスパーツ	ギラドーガ
ハイザック	ムーバブルフレーム	バーザム
ギラドーガ	サイココントローラー	ヤクトドーガ
ジム	カスタムパーツ	ジム・コマンド
ジム・コマンド	カスタムパーツ	ジム・カスタム

ベースとなるユニット	改造パーツ	改造後のユニット
ジム・カスタム	クリアランスパーツ	ジムⅡ
	ビームキャノン	ジムキャノンⅡ
ジムⅡ	ムーバブルフレーム	ジムⅢ
ジムⅢ	アップグレードパーツ	ジェガン
ジェガン	ハイクリアランスパーツ	ヘビーガン
グフ	カスタムパーツ	グフカスタム
ドム	ムーバブルフレーム	ドライセン
	クリアランスパーツ	ドム・グロースバイル
	高機動スラスター	ドム・バインニヒツ
	カスタムパーツ	ドム・トローペン
ゲルググ	スナイパーライフル	ゲルググJG
	ハイクリアランスパーツ	R・ジャジャ
	カスタムパーツ	ゲルググM
ガンダム	マグネットコーティング	MCガンダム
MCガンダム	ムーバブルフレーム	NT-1 アレックス

ⓒ創通エージェンシー・サンライズ ⓒ創通エージェンシー・サンライズ・毎日放送 ⓒBANDAI 2003

はみだしおたより ペットのハムスターの名前を考えてください。（北海道・ゆずゆ） ●じゃあ"養命酒"で。理由？ いや、なんか長生きしそうじゃん。

EXセッション出現方法大公開！

自軍の強化には欠かせないEXセッション。その数は全部で5つ。各出現条件は以下のとおりだ。

EXセッション1 ククルス・ドアンの島

入手ユニット　ドアン専用ザク
入手パイロット　ドアン

ステージ3において、アムロがドアンと交信すれば条件をクリアー。ステージクリアー後に、ひとつ目のEXセッションに進むことができる。なお、ドアンとの交信は一度戦闘したあとでないとできないぞ。

⬆脱走兵ドアンのエピソード。このEXセッションをクリアーすればドアンが仲間に。

EXセッション2 激闘は憎しみ深く

入手ユニット　なし
入手パイロット　なし

ラル隊と闘うステージ6で、ラルよりさきにハモン搭乗のギャロップを倒せばオーケー。ハモンが仇討ちを仕掛けるEXセッション2が出現するぞ。ハモンを倒すまで、ラルの攻撃は回避しよう。

⬆原作にもあった名エピソード。ハモンがホワイトベースに特攻をかける！

EXセッション3 マシンと会った日

入手ユニット　F91、トーラス
入手パイロット　シーブック、ウッソ

通常のステージのあとに、ヒイロが搭乗したウィングガンダム1機のみで戦い抜く特別ステージがあるステージ9。EXセッションへの条件は、この特別ステージを4ターン以内にクリアーするというものだ。まず1ターン目はマップ下方へ進み、2ターン目でザンジバルをバスターライフルで攻撃。このとき、敵の能力を下げるIDコマンドを使うのがポイントだ。そして、3ターン目でザンジバルを撃墜。続いてゲルググJGを4ターン目で倒せば条件クリアーだぞ。

⬆ノーマルのゲルググは、敵軍ターンで攻撃してくるのを返り討とう。

⬇このEXセッションでは、エース級のパイロットがふたりも仲間になる。

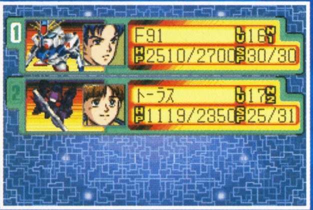

EXセッション4 裁かれし者

入手ユニット　なし
入手パイロット　なし

ステージ11の冒頭でマップ上に指定されるポイントに、ユウを移動させると条件を満たせる。ただし指定ポイントへ移動すると、ユウはマップ上からいなくなるので、大半の敵を倒してからにしよう。

⬇ユウとニムバス、EXAMにまつわるふたりの因縁に、いま決着がつく！

EXセッション5 シャングリラの少年

入手ユニット　キュベレイMkⅡ(EXセッション4に行っている場合のみ)
入手パイロット　マリオン(EXセッション4に行っている場合のみ)、ジュドー、ガロード

ステージ12にて、4ターン目が始まるまえに敵を5体以下にするとEXセッションへの条件をクリアー。HPの高い戦艦ユニットは無視して、他のユニットに集中攻撃だ。

⬅EXセッション4に行っていれば、マリオンも仲間にできる。

ベースとなるユニット	改造パーツ	改造後のユニット
NT-1 アレックス	アーマーユニット	アレックスFA
リックディアス	アップグレードパーツ	リックディアスS
	可変フレーム	メタス
リックディアスS	ディフェンサーユニット	スーパーディアス
メタス	ムーバブルフレーム	百式
百式	アップグレードパーツ	百式改
	MBL	百式（MBL）
	バイオセンサー	Zガンダム
百式改	アーマーユニット	フルアーマー百式改
Zガンダム	インコム	スペリオルガンダム
	ハイメガキャノン	ZZガンダム
	ハイクリアランスパーツ	リ・ガズィ
ZZガンダム	アーマーユニット	フルアーマーZZ
リ・ガズィ	BWS	リ・ガズィ(BWS)
アプサラスⅡ	クリアランスパーツ	アプサラスⅢ

ベースとなるユニット	改造パーツ	改造後のユニット
GP01 ゼフィランサス	高機動スラスター	GP01 フルバーニアン
	クリアランスパーツ	ガンダムMkⅡ
ガンダムMkⅡ	ディフェンサーユニット	スーパーガンダム
GP03S ステイメン	アームドベース	GP03 デンドロビウム
ガザD	ガンダリウムγ	ガザC
	アップグレードパーツ	ガザE
エルメス	サイココントローラー	キュベレイMkⅡ
キュベレイMkⅡ	ビームキャノン	量産型キュベレイ
ズゴック	カスタムパーツ	ズゴックE
Ez8改	ベクタードスラスター	Ez8 HMC
	サラミス砲	Ez8 HAC
サイコガンダム	インコム	ガンダムMkⅤ
ビグロ	クリアランスパーツ	ヴァル・ヴァロ
	Iフィールド	ノイエ・ジール
Vガンダム	ビームキャノン	V'ガンダム

はみだしおたより

「海水希土類元素の分子構成変化による触媒合成の基礎理論」って知ってます？（福島県・ダイチ）●え？ あ……うん、ほら、焼きイモ食べたらおならが出るっていう、あれでしょ？

ニンテンドー ゲームキューブ

アクション	12月4日発売	トミー	GBAケーブル対応	使用ブロック数・2
アニメ・格闘	価格6800円	プレイ人数・1～4	モデムアダプタ対応	
			通信ケーブル対応	CERO 全年齢対象

NARUTO -ナルト- 激闘忍者大戦! 2

バトルに勝つためのコツを伝授するってばよ!!

バトルに勝つためのワンポイントアドバイスと、キャラ別の対戦法を伝授!! さらに隠し要素の情報もあるぞ!!

全キャラクター共通!! 知って得するバトル時のワンポイントアドバイス

まずは、基本的な戦いかたのワンポイントアドバイス。これを知っているのと、知らないのとでは、バトルの結果が大きく変わってくるぞ。

移動 避け動作

相手の奥や手前に移動するだけでなく、攻撃をかわすことが可能な避け動作。Lトリガーでは敵の左側に、Rトリガーでは右側に移動できるぞ。また、避け動作をくり返し行えば、相手の背後に回り込むことも可能なのだ! コンボをガードされているときなどに使用したり、相手の奥義攻撃を回避するときなどに使うのがオススメだぞ。

⬆攻撃時に奥側や手前に移動して、相手を翻弄していこう。奥義の回避にも有効だぞ。

⬇壁際だと避けられないことも……。まわりの状況をよーく見てから使っていこう。

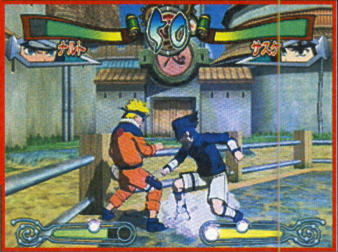

移動 振り向き

相手に後ろを取られしまったときは、コントロールスティックを相手方向に入力してガードしよう。攻撃しても相手のほうには向かないぞ。

攻撃 体術

体術攻撃はす速いものが多く、ここからコンボにも繋げられるので、相手がスキを見せたらすかさず反撃! 相手方向＋Bボタンはガードしながら攻撃もできる優れ技だぞ。

Bボタンからコンボへ繋げ!!

⬅パンチやキックの体術攻撃はとっさの反撃に向いてるのだ。

防御 ガード

相手と逆の方向にコントロールスティックを入力、もしくは何もしていないときに攻撃を受けるとガードになる。ただし、奥義や投げ技はガードすることができない。後ろに下がるか避け動作で回避するしかないぞ。

⬆武器や忍術攻撃をガードしても多少のダメージを受けてしまう。

⬇空中でもガード可能。投げられる心配がないので大いに使っていこう。

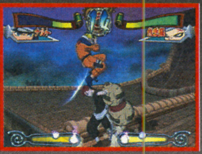

攻撃 奥義

相手に大ダメージを与える奥義はBボタン2発目のあとに使うのが効果的だ。スキをなくし、す速くくり出すことができるぞ。

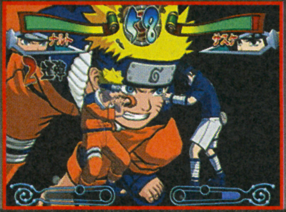

攻撃 投げ

ガードされているときに有効な投げ技。コンボ攻撃などを警戒し、ガードばかりしている相手に使うのが手。投げが決まったあとは追い討ち攻撃をするのを忘れずに。

相手のガードを誘う攻撃を!!

⬅動きが速い技で攻撃し、相手がガードしたところを投げるのだ。

防御 変わり身の術

相手から攻撃を受けたときにL、Rトリガーを押せば、相手の背後や、上空から攻撃を仕掛ける変わり身の術が出せる。チャクラゲージを大量に消費してしまうので、相手からのコンボを受けたときなど、ここぞというときにだけ使おう。

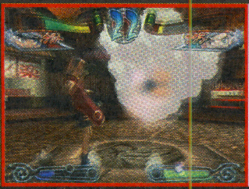

➡チャクラゲージの小さい円まで溜まれば使用可能。

はみだしおたより
エビ食べてー。(大阪府・ワンツーパンチ)
●とりあえず、手軽に買える「かっぱえびせん」でガマンガマン。

ⓒ岸本斉史 スコット/集英社・テレビ東京・ぴえろ ⓒ2003 TOMY

対戦で勝利するためのキャラクター別ワンポイント攻略

ここでは各キャラクターを相手に戦ったときのポイントを伝授するぞ。これで誰が相手になっても勝利すること間違いなし!!

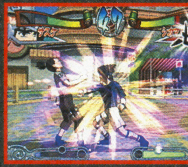

⬅相手の弱点を突いてバトルを有利に進め、勝利をつかもう。

うずまきナルト

パンチ１発からコンボが繋がるので、変わり身の術で逃げられるようチャクラはつねに満タンに！

うちはサスケ

動きがす速くスキも少ない。コンボなどの攻撃は最後まで防御してから反撃を行うのがポイント。

春野サクラ

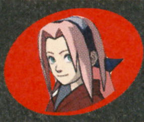

チャクラを消費せずに瞬間移動が可能。攻撃力が低いので近距離からの連続攻撃で攻めよう。

ロック・リー

攻撃力が高く、動きもす速いが攻撃範囲が短い。手裏剣や忍術などの遠距離攻撃が有効だぞ。

奈良シカマル 新

知の構えからのコンボが多い。シカマルが構えたときは注意が必要。速い攻撃で攻め押せ。

山中いの 新

忍術も体術も優秀。遠距離攻撃と近距離攻撃を織り交ぜ、翻弄させながら戦おう。

日向ヒナタ 新

コンボ中のフェイントに注意！　なるべく接近戦は避け、遠距離からの攻撃で攻めていこう。

犬塚キバ 新

赤丸に動きを止められないよう、遠距離から攻撃していき、接近戦へ繋げていこう。

はたけカカシ

使い勝手のいい技を豊富に持っているので、遠距離攻撃は控え、す速いコンボを狙うしかない。

イルカ

相手の後ろに回り込める木の葉隠れの術を出してきても、よく見て振り向こう。焦りは禁物だ！

日向ネジ 新

動きが速めなので、攻撃をガードしながら、反撃のチャンスを伺おう。遠距離攻撃が使えるぞ。

カンクロウ

傀儡人形カラスを使ったトリッキーな動きが特徴。コンボが強力なのでガードしてから反撃だ。

白

千本を使った攻撃が基本。白が千本をタメ始めたら、空中ガードで千本を防御してから攻撃だ。

桃地再不斬

体術よりも威力の高い刀攻撃に要注意。動きはあまり速くないので、空振りさせ、コンボで攻めろ。

マイト・ガイ

超強力な体術攻撃とす速い動きがやっかい。距離をとっての手裏剣や忍術で戦うしかない。

我愛羅

ひょうたんに収めた砂で遠くの敵にも攻撃が可能。動きの速いコンボ攻撃などで押さえこもう。

オススメはこのキャラ　はたけカカシ

技が多彩で初心者でも使いやすい。コンボはガードされるとスキができるので、手裏剣などの単発技を織り交ぜながら、相手の裏をかく攻撃を!!

ゲーム中に貯めたお金でこんなものが買える！

今作では、隠しキャラや隠しストーリーなどを“ショップ”で購入できるぞ。商品を買うときに必要なお金は、ゲームをプレイすれば自動的に貯まる。何度も遊んで全隠し要素を集めよう！

ショップで隠し要素をゲット!!

⬆プレイの内容によってもらえる金額も変化するぞ。たくさん貯めて全商品制覇を目指せ。

隠しキャラクター

ショップでは、使用キャラクターとしてミズキ、大蛇丸、写輪眼のサスケも売られているのだ。ゲットするには相当の金額が必要になるらしいが……。

大蛇丸

➡伝説の三忍のひとり。人間離れした技で相手を翻弄する。

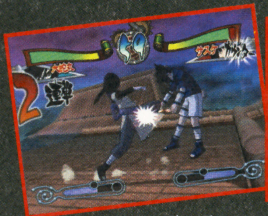

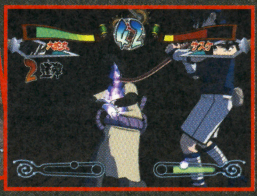

⬅長い舌でサスケを締め上げる。このあとどうなる!?

写輪眼サスケ

⬅写輪眼の力に目覚めたサスケ。千鳥と火遁・鳳仙火のふたつの奥義を使用できる。

⬇千鳥が炸裂！　大ダメージは確実だ!!

隠しモード

組み手

つぎつぎと現れる敵キャラを倒していこう。レベルに応じて相手も強くなっていくぞ。キミは何人抜きできるか!?

⬅組み手中に現れるアイテムを上手に活用して敵を倒せ！

隠しストーリー

サスケ VS カカシ

原作でもあまり戦ったことがないふたりのストーリー。どんな物語が展開されるか、自分の目で確かめてみよう。

はみだしおたより

ウホウホウホ。（福岡県・ドンキー）

●ウキャキャキャキャ。（ディディーの真似をしているドンキーの真似）

ゲームのウラワザは ボクタチに おまかせ ！

裏ワザ探偵団

やぁ諸君、我らが探偵団へようこそ。今月も、さまざまなルートから集めに集めた裏ワザ情報、驚きのお得ネタを諸君にお教えしよう。合い言葉はもちろん“これで一発解決”だっ！

ニンテンドーゲームキューブ

DUEL MASTERS 熱闘! バトルアリーナ

タカラ

ショップじゃ絶対手に入らない! “魔刻の騎士オルゲイト” ゲット法を伝授!!

編集部情報

『DUEL MASTERS 熱闘！ バトルアリーナ』に登場する強敵のひとり、黒城凶死郎。その彼の切り札カード“魔刻の騎士オルゲイト”をゲットできるという超お得ワザが発覚したぞっ！ その方法とは、フリーデュエルで凶死郎と対戦して、4つのデッキすべてに勝つ、というもの。ちなみに、この4つのデッキには連続で勝たなくてはならない。途中で1回でも負けると、また最初からの挑戦となるので注意しよう。“魔刻の騎士オルゲイト”は、ショップでは手に入れることのできない強力なカード。ぜひ、ゲットしよう！

①フリーデュエルで黒城凶死郎と勝負！

まずはフリーデュエルを選択して、対戦相手に黒城凶死郎を指名。強敵なので、デッキを強化してから挑もう。

凶死郎とデュエル!!

⬅見事4連勝を果たすと、なんと切り札カードをくれるのだ！

すると

“魔刻の騎士オルゲイト”を入手！

②4つのデッキにすべて勝利！

凶死郎の持つ4つのデッキに対し、上から順にデュエルして、4連勝するべし。1度でも負けるとやり直しだぞ。

超強力なカードだ！

ニンテンドーゲームキューブ

あつまれ!! メイド イン ワリオ

任天堂

粋なムービー2本出現!!

大分県 雪丘忠司　図書券 1000円分進呈

“ひとりで遊ぶ” モードで見ることができるボーナスムービーが、さらに2本も追加されるという情報をキャッチ！ さっそく調査すると、“ひとりで遊ぶ” モードのタイムアタックを一度クリアーすれば出現することを解明。ちなみに、このムービーでは、ゲームボーイアドバンス版『メイド イン ワリオ』に収録されていたオリジナル曲が流れるぞ。

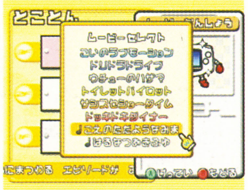

⬅新しいムービーがふたつ追加されるのだ。

➡なかなか粋なムービーなので、ぜひお試しを！

実写ムービーなのだ!

ニンテンドーゲームキューブ

マリオカート ダブルダッシュ!!

任天堂

こんなところにあのマンションが!?

滋賀県 香川彗　図書券 1000円分進呈

『マリオカート ダブルダッシュ!!』に、ある有名な建物らしきものを発見！ 場所はルイージサーキットの、ひとつ目の大きなカーブ近く。カーブの入り口まできたら、坂を上り大きくアウトコースを曲がろう。すると、壁の向こうに“L” と書かれた建物が見えるぞ。やっぱり、ルイージサーキットだけにあのマンションなのかな!?

⬆➡こんなところに、なんともあやしい建物が建っているのだ。

こんなところに建ってたの？

TM and ©2003,Wizards of the Coast/Shogakukan/Mitsui-Kids 創作・著作物 ©TAKARA CO.,LTD.2003 ©2003 Nintendo ©2003 Nintendo ©2003 Nintendo/CAMELOT Original Game©SEGA ©SONICTEAM/SEGA,2000、2003 ©2003 ロケットカンパニー

マリオゴルフ ファミリーツアー

任天堂

あやや!? ゴルフボールがテレサに!!

大阪府　轟さん

図書券　1000円分進呈

『マリオゴルフ ファミリーツアー』に隠れキャラクターとして登場するテレサ。そのテレサが、なんとゴルフボールになってしまうというワザが発見されたぞ。下の条件をよく読んでトライしてみよう！

条件1　プレイ人数はふたり以上（コンピューターを含んでも可）で選んだキャラクターにテレサがいる。

条件2　プレイモードはダブルス、キャラマッチ、ストローク、クラブスロット、マッチプレイ、コインショットのどれか。

条件3　各ホール開始時に、テレサの打つ番が最後だと、50パーセントの確率でゴルフボールがテレサになる。

←ちなみにテレサの出現条件は、メモリアルバッジを50集めることだ。

➡プレイモードは条件2にあるもののうちひとつを選択しよう。

おっと！テレサボール!?

←ホール開始時の打つ順番に注目！テレサが最後だと……。

➡このとおり、テレサがゴルフボールに。ただし、起こる確率は50パーセントだ。

ファンタシースターオンライン エピソード3 カードエボリューション

セガ

あのデータがあればこのカードをゲット！

編集部情報

以下のデータが入ったメモリーカードを使って『エピソード3』を起動してみよう。すると、ゲーム序盤にあると助かる各種カードが手に入るぞ。

手に入るカード	必要なゲームデータ
ナノノドラゴ	『エピソード1&2』シリーズのシステムファイル
クリペン	『ジャイアントエッグ』のセーブファイル
レイジ	『ソニックアドベンチャー2 バトル』のセーブファイル
アダムアマガサ	『ソニック メガコレクション』のセーブファイル
サンゲ	『ソニックアドベンチャー デラックス』のセーブファイル
シャッフルグループ	『ソニック ヒーローズ』のセーブファイル

ガチャステ! ダイナデバイス2 フェニックス/ドラゴン

ロケットカンパニー

隠しデバイスパスワード！

編集部情報

ダイナシティの中ボスを倒すと入れる"ふるびたいえ"で、つぎのパスワードを入力しよう。強力な隠しデバイスをゲットできるぞ！

シルズバルカン
装備可能レベル 35
パスワード
PORT1989

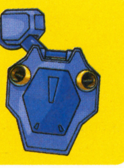

ミストシールド
装備可能レベル 23
パスワード
DEIM0441

←ふるびたいえは、ディノモショップの隣りだぞ。

ワトソンの調査メモ

GC スター・ウォーズ ローグ スコードロンⅢ

エキストラボーナス隠しパスワード！

オプション内のパスワード入力画面で以下のパスワードを入力すると、各種エキストラボーナスがゲットできるぞ！

●アーケードゲーム『スター・ウォーズ』がプレイできる
RTJPFC!G　TIMEWARP

●アーケードゲーム『スター・ウォーズ 帝国の逆襲』がプレイできる
!H!F?HXS　KOOLSTUF

●"エースモード"をプレイできる
YNMSFY?　YOUDAMAN

●サウンドテストを聴ける
HARKHARK

GBA お茶犬の部屋

デジカメで部屋の写真を撮ろう！

まずはアイテムのひとつ、デジカメをお茶犬の部屋に置こう。そして、カーソルをデジカメに合わせてAボタンを押すと、そのときの部屋の写真が"おまけ"に登録され、いつでも見ることができるぞ。

GBA パズにん ～うみにんのパズルでにむ～

ちょっとだけ無敵ワザ！

難易度選択画面で、➡ボタンを7回、⬅ボタンを7回、➡ボタンを7回の順に押そう。そしてゲームを始めると、しばらくのあいだ敵に当たってもライフが減らないのだ。

裏ワザ募集の告知

裏ワザ探偵団では、はがきまたはeメールでの応募を随時募集中！　裏ワザが採用されると、図書カードがもらえるぞ！

はがき、eメールを書くにあたっての諸注意

① 裏ワザの内容とそのゲームタイトル、機種を書く。
② 裏ワザの内容はできるだけ詳しく書くこと。
③ きみの郵便番号、住所、氏名、電話番号をはっきりと書く。eメールの人は真心を込めて打つ。
④ あとはほかの人とネタがかぶらないよう、誰よりも早くポストに直行。キューブ+アドバンスの発売を楽しみに待つ。

①
ゲームボーイアドバンス
包丁人 味平 アドバンス
アジヘイ屋台カレーラーメン!!

②
すごい技を一発解決したので早速応募します。8面の「ひばりヶ丘・カレー戦争」の回で、敵のボスである鼻田嗅作の「ブラックカレー」が出た直後、にL、Rボタンを交互に押しまくります！　すると通常モードでの必殺技「アジヘイカレー+福新漬け+水」のコンボより強力な、『アジヘイ屋台カレーラーメン』をあみ出すのです！　これで、もうカレー将軍には勝ったも同然。絶対お得な秘技ですよ！

③
住所　〒XXX-YYYY　東京都築地
氏名　美具　錠（ペンネーム・あじへいLOVE）
電話番号　ひみつ

誰よりも早く、こっそり応募せよ！

〒154-8528
(株)エンターブレイン　ファミ通キューブ編集部　「裏ワザ○○○(ゲーム名)」係
eメールアドレスは　famitsu-cube@ml.enterbrain.co.jp

Nintendo
http://www.nintendo.co.jp/
ドンキーのタルが、
ゲームキューブで楽器になった！
タルコンガ
©2003 Nintendo ©2003 NAMCO
℗2003 U's BMB Entertainment Corp. / Nintendo
manufactured by U's BMB Entertainment Corp.

NINTENDO GAMECUBE

DONKEY KONGA

ドンキーコンガ™

手でたたけば気持ちいい！
手びょうし合わせりゃノリがいい！
リズムに乗ってみんなで盛り上がろう！！

Now on sale

1～4人用
メーカー希望小売価格 ¥6,800（税別）（タルコンガ付き）
タルコンガ単品 メーカー希望小売価格 ¥3,000（税別）

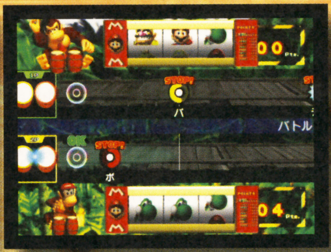

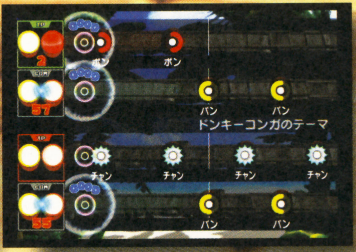

楽しさいろいろ32曲

COLORS
♡桃色片想い♡
明日があるさ
Fly high
SHAKE
恋のダンスサイト
ミニモニ。ジャンケンぴょん！
DESIRE -情熱-
風のららら（名探偵コナン OPテーマ）
またあえる日まで（ドラえもん EDテーマ）
カービィ！（星のカービィOPテーマ）
ハム太郎とっとこうた
アドバンス・アドベンチャー
THE GALAXY EXPRESS 999
愛のうた
伝説のスタフィー
明日への扉
Love Somebody
We are the ONE ～僕らはひとつ～
ひょっこりひょうたん島
ドンキーコンガ（テーマ曲）
スーパーマリオのテーマ
モンキーラップ
ハンガリー舞曲
トルコ行進曲
オクラホマミキサー
森のくまさん
クラリネットをこわしちゃった
大きな古時計
ラ・バンバ
マンボNo.5
マシュ・ケ・ナダ

編集部注目ソフト大紹介!!

ポケットモンスター 赤 Pokémon ファイアレッド™
ポケットモンスター 緑 Pokémon リーフグリーン™

名作『ポケットモンスター赤・緑』がパワーアップして帰って来たゾ!!

続報! ゲームボーイ アドバンス®

ROG	2004年春発売予定	ポケモン	バックアップ機能つき
収集・育成	価格各4800円	プレイ人数・1～2	通信ケーブル対応
			GBAケーブル対応
			容量・未定
			ワイヤレスアダプタ同梱
			CERO対象・全年齢

知らない人はいないと思うけど……『ポケモン』ってこんなにスゲー!ゲームなのだ!

オッス! オラ、ピカチュウ! な～んて思わず言いたくなっちゃうくらい、期待がふくらむ『ポケモットモンスターファイアレッド・リーフグリーン』だけど、そもそも『ポケモン』がどんだけスゲー! ゲームなのか知ってるかな? とりあえず、『ポケモン』シリーズのどこがスゲー! のかをズバババーンと紹介しちゃうぞ。もちろん最新情報も後ろのページでたっぷり紹介するから安心してね! つ～ことで編集部注目ソフト『ポケットモンスター ファイアレッド・リーフグリーン』はじまるよっ!

スゲー! ポイント1 『ポケモン』シリーズは世界で1億2000万本以上売れた!

『ポケモン』シリーズのゲームは、この15タイトル。世界5ヵ国語以上で発売され、その総売上本数は1億2000万本以上! さらにアニメや映画も世界中で公開されているのだ。『ポケモン』って言葉は世界の共通語だったのだ! スゲー!

『ポケモンコロシアム』

←ポケモンセンターもこんなに立派に!

タイトル	対応機種	発売日
『ポケットモンスター赤・緑』	ゲームボーイ	1996. 2.27
『ポケットモンスター青』	ゲームボーイ	1996.10.15
『ポケモンスタジアム』	ニンテンドウ64	1998. 8.01
『ポケットモンスターピカチュウ』	ゲームボーイ	1998. 9.12
『ピカチュウげんきでちゅう』	ニンテンドウ64	1998.12.12
『ポケモンカードGB』	ゲームボーイ	1998.12.18
『ポケモンスナップ』	ニンテンドウ64	1999. 3.21
『ポケモンピンボール』	ゲームボーイ	1999. 4.14
『ポケモンスタジアム2』	ニンテンドウ64	1999. 4.30
『ポケットモンスター金・銀』	ゲームボーイカラー	1999.11.21
『ポケモンでパネポン』	ゲームボーイカラー	2000. 9.21
『ポケモンスタジアム金銀』	ニンテンドウ64	2000.12.14
『ポケットモンスタークリスタルバージョン』	ゲームボーイカラー	2000.12.14
『ポケットモンスタールビー・サファイア』	ゲームボーイアドバンス	2002.11.21
『ポケモンピンボール　ルビー&サファイア』	ゲームボーイアドバンス	2003. 8.01

スゲー! ポイント2 魅力的なキャラクターが380種以上!

ピカチュウみたいなカワイイやつからグラードンみたいなカッコイイやつまでポケモンは全部で380種類以上! ほかにも個性的なトレーナーなど見逃せないキャラクターがてんこ盛りなのだ!

スゲー! ポイント3 アニメもグッズも山盛りっっ!!

『ポケモン』はゲームだけじゃなくって、アニメやグッズもスゲー充実! 現在も放送中のアニメや毎年公開される映画も大人気! グッズは定番のぬいぐるみからトイレカバーまでとにかく何でもそろっているぞ。おこづかいを貯めて集めちゃう?!

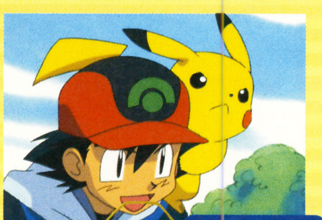

アニメ

カード

その他イロイロ

©2003 Pokémon ©1995-2003 Nintendo/Creatures Inc./GAME FREAK inc.　Pokemon・ポケモンは任天堂・クリーチャーズ・ゲームフリークの登録商標です。 ©Nintendo•Creatures•GAME FREAK•TV Tokyo•ShoPro•JR Kikaku
©Pokémon©2003 Pokémon ©1995-2003 Nintendo / Creatures Inc. / GAME FREAK inc. Developed by Genius Sonority Inc

アドバンスになって『ポケットモンスター赤・緑』から スゲー！ かわった！

約7年前に発売された『ポケットモンスター赤・緑』は、ゲームボーイ本体と通信ケーブルの人気を不動のものにした伝説のスゲー！ ソフト。今回発売される『ファイアレッド・リーフグリーン』は、この超名作『赤・緑』のストーリーが楽しめる注目の1本！ しかも、いろいろな改良が加えられているからゲームとしてはスゲー！ 進化しているんだ。さらにうれしいことに前作『ルビー・サファイア』と比べてもグラフィックからシステムまでスゲー！ パワーアップしてるぞ！ それでは実際にどんなに進化したのか、ひとつずつ見ていきましょう～！

アドバンスになってグラフィックが スゲー！ キレイ！

『赤・緑』だけじゃなく『ルビー・サファイア』からも進化しているグラフィックは、スゲー！ キレイ！ 冒険の先々で訪れた森や洞窟に入ると主人公の視点で目の前に広がる風景が表示されるようになった！ これまで想像しにくかった街の様子なんかもイメージしやすいんじゃないかな？ 小さな変更点だけど、その効果はバツグンだぞ！

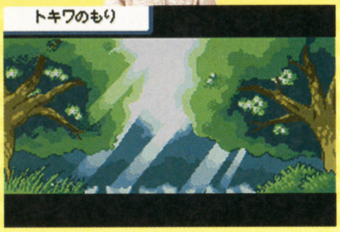

⬆最初の冒険の舞台"トキワの森"。木漏れ日きらめくこの森でどんな物語が展開される？

ピカチュウもこんなにかわった!!

『ポケットモンスター赤・緑』

主人公が スゲー！ 選べる！

『赤・緑』では男の子しか選べなかった主人公も、『ルビー・サファイア』と同じように女の子も選べるぞ。グラフィックが違うだけじゃなく、女の子はいろんな人に優しくしてもらえるので、スゲー！ おトクなのかもしれないね？

⬆大きな帽子が目印の女の子。会話の内容も男の子とは違ってくるのか？

『ルビー・サファイア』と スゲー！ 交換できる！

『ファイアレッド・リーフグリーン』の舞台はカントー地方。『ルビー・サファイア』ではゲットできなかったポケモンがたくさん生息している。もちろん『ルビー・サファイア』とポケモンの交換ができるから、ホウエン地方のポケモンもゲットできる！ さらに『ポケモンコロシアム』では『金・銀』の舞台ジョウト地方のポケモンとも交換できるので、スゲー！ ただ『ルビー・サファイア』の図鑑に登録されないのがションボリ。何かヒミツがあるらしい？

『ポケットモンスタールビー・サファイア』

⬅『ルビー』の交換画面。この先につながるぞ！

『ポケモンコロシアム』

➡『コロシアム』を使えばさらに集められるのだ！

『ポケモン』シリーズのルーツ『ポケットモンスター赤・緑』ってこんな スゲー！ ゲーム!!

いまでは発売と同時に数百万本単位で売れまくる『ポケモン』だけど、最初に『ポケットモンスター赤・緑』が発売された当初は、いまほどの注目度はなかったんだ。ところが、雑誌や口コミで小学生を中心に徐々に売れはじめ、発売半年後にはついに発売本数が100万本を越える大ヒットゲームになったのだ。たしかに『ルビー・サファイア』のカラー画面を見なれてしまったいまでは、シンプルなモノクロ画面に物足りなさを感じる人もいるかもしれない。しかしストーリーのおもしろさに加えて、豊富なキャラクターや通信ケーブルを使った対戦と交換など、当時としては画期的な内容で、その後のRPGのスタンダード的な存在になったのも事実なのだ。また、151番目のポケモン"ミュウ"の存在も大きな話題となった。

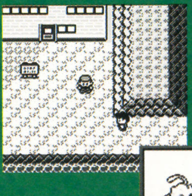

⬅当時ゲームボーイはモノクロなので、こんな感じで遊んでいたのさっ！

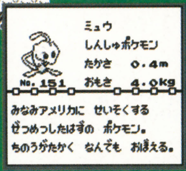

➡これがミュウ。ストーリーにはいっさい登場しない幻のポケモンの元祖だ。

これが

パッケージだ!!

このあと スゲー！ 新事実はつぎのページに！

ワイヤレスアダプタで『ポケットモンスター ルビー・サファイア』よりこんなにスゲー!

『ファイアレッド・リーフグリーン』で初めて採用される"ワイヤレスアダプタ"は、通信ケーブルの進化したモノ。しかもこれまでの通信ケーブルで可能だった"通信対戦"と"交換"だけじゃない機能も満載されている。つまり『ポケモン』の楽しみをますます広げてくれる、スゲー! ツールなのだ! ここでは今月発覚した機能をまとめて紹介するぞ!

ユニオンルームって スゲー! 楽しい!!

"ユニオンルーム"はワイヤレスアダプタをつけた『ファイアレッド・リーフグリーン』のプレイヤーなら誰でも参加できるスペース。キミがユニオンルームに入ると自動的に近くにいる『ファイアレッド・リーフグリーン』のプレイヤーを見つけて通信を開始するんだ。ユニオンルームでは、対戦や交換だけじゃなく、"チャット"や"あいさつ"などが楽しめるのだ。スゲー!

⬆真ん中にいるのがプレイヤー。まわりにいるたくさんのトレーナーはみんな近くにいるってこと! ドンドン話しかけて仲よくなっちゃおう!

ユニオンルームって スゲー! あいさつ

友だちを作りたかったら、最初に必要なのがあいさつ。ユニオンルームでは自己紹介を盛り込んだあいさつができちゃうんだぜ。スゲー!

⬆➡トレーナーカードの内容と自分で打ち込んだ自己紹介が表示される。ポケモンの交換や対戦以外にも使えそうだね。彼女募集とか!?

ユニオンルームで スゲー! チャット!

パソコンやネットワークゲームでよく行われている"チャット"だって、ユニオンルームでは楽しめちゃうぞ。チャットとはリアルタイムで会話が楽しめる掲示板みたいなモノ。ポケモンの交換や対戦の申し込みなど、いろいろ使えて楽しそうだね。でも、スゲー! 怒られると思うからくれぐれも授業中のおしゃべりには使わないでね!

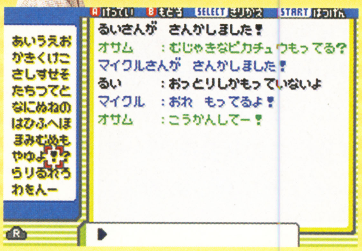

⬆みんなとリアルタイムで話せるから、ドンドン新しい友だちができちゃうかもよ!

ユニオンルームで スゲー! こうかん掲示板

ユニオンルームの左上にいるお姉さんに話しかけると"こうかん掲示板"が使えるぞ。ここで交換に出したいポケモンと欲しいポケモンを登録すれば、掲示板を見た誰かが交換してくれるかもしれないぞ! スゲー!

⬅まずは自分が出すポケモンを登録しよう。

⬅つぎに欲しいポケモンの種類を選ぶ。

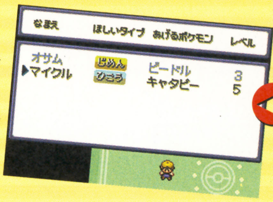

➡お互いの希望があえば、めでたく交換!

もちろん通信対戦と交換も スゲー!

当然だけど、ワイヤレスアダプタを使えば、いままでの通信ケーブルと同じく通信対戦と交換もできるぞ。しかもケーブルがはずれる心配がないので、より気軽に交換や通信対戦が楽しめるってワケ。スゲー!

⬅画面右上には通信状況を教えてくれるアイコンがある。

スゲー! 新機能満載のポケモンずかん!

いつだってポケモントレーナーの強~い味方のポケモンずかん。今作では、おなじみのオーキド博士からもらえるぞ。しかも『ルビー・サファイア』のずかんと比べると、ポケモンの検索機能を中心にスゲー! パワーアップされているのだ。『ルビー・サファイア』で"なまえ"、"いろ"、"タイプ"と"かるいじゅん"、"ひくいじゅん"だった検索項目に、住んでいる場所で分類されている"いろんなばしょにいるポケモン"が加わってスゲー! 使いやすくなったのだ。また、捕まえたポケモンが進化するのかどうかと、進化する場合どのポケモンになるのかが、ひと目でわかるという便利さなのだ。スゲー!

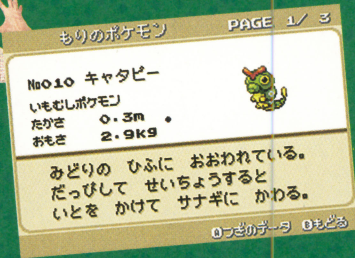

⬆ポケモントレーナーにはおなじみのポケモンずかん。画面右上には"PAGE 1/3"と書いてあるのは、あと2ページあるってこと?

サポート機能が『ポケットモンスター ルビー・サファイア』より充実!!

『ファイアレッド・リーフグリーン』でもうひとつのうれしい機能が“サポート機能”。いままで『ポケモン』をプレイしたことのない人でも安心して楽しめるようないろいろな機能が満載されているのだ! 「RPGは難しいから」と敬遠していた人や、「孫といっしょに楽しみたいけど、よくわからない……」というおじいちゃんやおばあちゃんも、思い切って始めちゃいましょう! ということはお父さんかお母さんも始めれば、親子3代で楽しめちゃうゲームってことになりますねぇ。こりゃ～スゲー!

ヘルプ機能がスゲー!便利!

『ポケモン』だけじゃなくRPGの進めかたを知らなくても、この機能を使えば大丈夫! Lボタンを押すとヘルプ画面が表示される。基本的な操作方法やゲーム中で使われる言葉の意味まで、何でも教えてくれちゃうのだ。しかもプレイしているゲームの進行によって表示される情報の内容が変化するので、どんなときにも頼りになるぞ! スゲー!

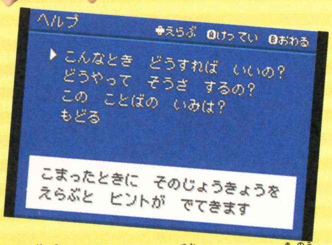

⬆地味だけどスゲー! 使えるヘルプ機能。慣れてる人も使ってみると意外な発見が!?

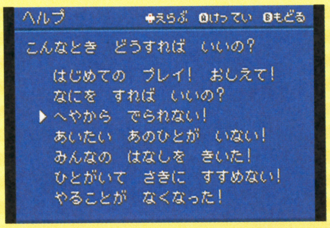

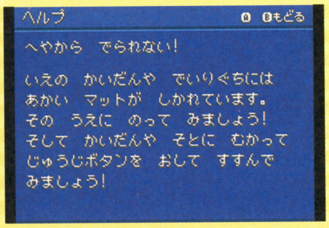

文字がスゲー!見やすい!

『ルビー・サファイア』よりもスゲー? 文字が大きくなって読みやすくなった『ファイアレッド・リーフグリーン』。大きくなっただけじゃなく、くっきりハッキリして、目にも優しいっちゅうことで。スゲー!

⬅文字の地色が濃くなったぶん、読みやすさ倍増なのだ!

“おしえテレビ”で初めてでも安心スゲー

RPGはやったことあるけど『ポケモン』は始めて! という人には、リュックに入っている“おしえテレビ”がスゲー! 便利。ポケモントレーナーに必要な知識を画面に登場するお兄さんがわかりやす～く説明してくれるぞ。具体的なゲームの画面を使って教育テレビ風に教えてくれるので、楽しみながら覚えられるのがスゲー! うれしいね!

⬆ちゃんとオープニング画面まであるぞ! たしかに教育テレビ風かも……。

ゲームの手順で教えてくれる!!

➡どうやらコラッタがどくをあびちゃったみたい! どうやったら治せるのかな?

⬆困ったときには迷わず番組を観てみよう。ここではどくけしを使ったのかな?

あらすじ機能でスゲー!思い出せる!

久しぶりにプレイして、何をすればいいのかわからなくなっちゃう病の人にはこれ! “あらすじ機能”を使えば前回レポート直前の場面を確認できるのだ。しかも全部で4つまでさかのぼれるので、スゲー! 便利なのだ。

⬅おっ自分の家に戻ってんじゃん! とか。

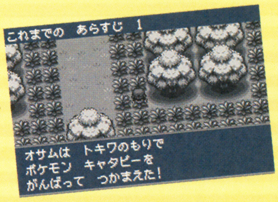

➡トキワの森でキャタピーを捕まえたらしい。

⬅モンスターボールを買いまくった……!?

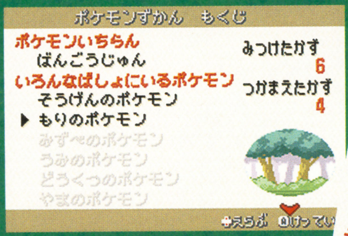

⬆タイプによって住んでいる場所が想像できるから、お目当てのポケモンを早く見つけられそうだね。

⬇見た目にもわかりやすいグラフィックが入って、使いやすくなったよね。

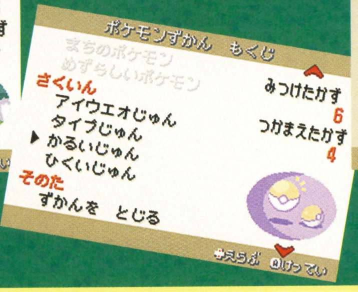

⬆ポケモンの名前の下に注目! なにかバーコードみたいなモノが入っている! カードe+に関係あるのかな?

⬇進化するポケモンはこんな感じで見られるようになって、スゴイ便利だね。コイキングとギャラドスもこんな風に並ぶってこと!?

ゲームキューブやアドバンス、ゲームボーイの新作ソフトを大公開!!

新作！スクープ 67連発!!

新年明けましておめでとうございます！　今年もゲームキューブやアドバンスの新作ソフトをたくさんスクープしちゃいます!!　ゲームを買うためにも、お年玉のムダ使いに注意してね！

いよいよ発売！　ニンテンドー ゲームキューブ

アクション	12月12日発売	任天堂	GBAケーブル対応	使用ブロック数・3
音楽	価格6800円	プレイ人数・1～4	モデムアダプタ対応	タルコンガ同梱
			ブロードバンドアダプタ対応	CERO全年齢対象

DONKEY KONGA ♪ドンキーコンガ♪

ドンキーコングとディディーコングのリズムアクションゲーム!!

リズムに乗ってタルを叩こう!!

ドコドコ パンパン ゲームキューブ初の"音ゲー"登場！

ドンキーコングと言えばタル!!　そのタルの形をしたコントローラー"タルコンガ"を使ったリズムアクションゲームが登場だ。音楽に合わせて流れてくる音符を見ながら、タイミングよくタルコンガを叩こう！　出現する音符は4種類あるので、それぞれ叩きかたを変えながらノルマクリアーを目指すのだッ!!

音符をよ～く見て!!

⬅音符がリングと重なったら、音符の種類に合わせてタルコンガを叩こう。タイミングがバッチリなら"GOOD"と表示されるぞ！

4人までプレイできるよ！

➡最大4人までセッションを楽しめる。ゲームキューブのコントローラでもプレイ可能だ。

タルコンガの叩きかたをマスターしよう！

音符は4種類!!

- 左たたき面を叩く
- 右たたき面を叩く
- 左右両面を叩く
- 手拍子を打つ

➡タルコンガは叩くだけじゃなく手拍子にも反応するのだ。遊びかたを工夫すれば、ひとつのタルコンガでふたり協力プレイもできちゃうぞ。

タル叩きと手拍子を分担してプレイできる!!

©2003 Nintendo ©2003 NAMCO ℗2003 U's BMB Entertainment Corp./Nintendo manufactured by U's BMB Entertainment Corp

収録曲はボリュームたっぷりの32曲!!

プレイできる曲はポップスからクラシックまで多種多彩!! どの曲も誰もが知っている大ヒットしたメジャーな曲ばかり。難易度の種類も豊富なので、何回でも同じ曲を楽しめるぞ。

↑曲名の右上に表示されているタルの数が多いほど、曲の難度が高いのだ。

ポップス

- COLORS
- 桃色片想い
- 明日があるさ
- Fly high
- SHAKE
- 恋のダンスサイト
- ミニモニ。ジャンケンぴょん!
- DESIRE ―情熱―

テレビ

- 明日への扉（あいのり テーマ曲）
- Love Somebody（踊る大捜査線 テーマ曲）
- We are the ONE ～僕らはひとつ～（爆竜戦隊アバレンジャー テーマ曲）
- ひょっこりひょうたん島（ひょっこりひょうたん島 テーマ曲）

アニメ

- 風のららら（名探偵コナン テーマ曲）
- またあえる日まで（ドラえもん テーマ曲）
- カービイ!（星のカービィ テーマ曲）
- ハム太郎とっとこうた（とっとこハム太郎 テーマ曲）
- アドバンス・アドベンチャー（ポケットモンスターアドバンスジェネレーション テーマ曲）
- THE GALAXY EXPRESS 999（銀河鉄道999 テーマ曲）

童謡

- 森のくまさん
- 大きな古時計
- クラリネットをこわしちゃった

フォークダンス

- オクラホマ・ミキサー

CM

- 愛のうた（『ピクミン』CMソング）
- 伝説のスタフィー（『伝説のスタフィー』CMソング）

ゲーム

- ドンキーコンガ
- スーパーマリオのテーマ
- モンキーラップ

ラテン

- ラ・バンバ
- マンボNo.5
- マシュ・ケ・ナダ

クラシック

- ハンガリー舞曲
- トルコ行進曲

いろんなモードで自由に遊ぼう!

本作に用意されている全6モードを紹介しよう。ひとり用のストリートライヴから多人数でプレイできるフリーセッションなど、さまざまな遊びかたで楽しめるぞ。さらに、さまざまな曲や楽器を追加することができるドンキータウンやミニゲームなど、やり込み要素も満載。ボリューム満点で飽きません!

●ストリートライヴ●

本作のメインとなるひとり専用モード。音符に合わせてうまく演奏すると、画面右上のゲージが溜まる。このゲージがノルマのラインを超えるとクリアーだ。音符がまったく表示されない上級者向けの難易度も用意されている。

チップを溜めよう!

↑音符をタイミングよく叩くとチップが溜まり、ノルマをクリアーすることで溜めたチップをゲットできるぞ!

●チャレンジ●

連続して何曲演奏できるかに挑戦するモード。ふたりでいっしょに演奏する協力プレイもできる。"BAD"や"MISS"を出してしまうとゲージが減っていくのだ。ゲージがすべてなくなるまでチャレンジしよう。チップはゲームオーバー時に獲得できるぞ。

●フリーセッション●

ひとりから4人まで同時に演奏することができるぞ。プレイヤーが足りないときはコンピューターがかわりに演奏してくれるので、ひとりでもカルテット（4人同時演奏）のパートを楽しめるのだ。チップは獲得できないが、何回失敗してもゲームオーバーにならない。

●バトル●

ふたりで同じ曲をプレイして得点を競うモード。タイミングよく叩くと相手の得点を減らす"POWタル"や組み合わせしだいでボーナス得点をゲットできる"スロット"などの特別音符が出現。曲の最後には連打の回数を競う特別音符も登場するぞ。

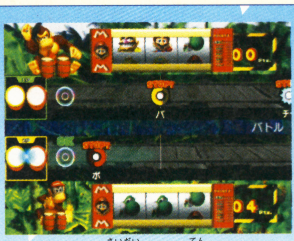

↑スロットは最大20000点のボーナス得点を獲得することができるのだ。

●ミニゲーム●

3種類のミニゲームを楽しめる。ひとりでプレイするゲームや、ふたりで対戦できるゲームが用意されているぞ。ほかのモードで曲の演奏に疲れたら、ミニゲームをプレイして気分転換しよう!

↑制限時間以内に、できるだけ多くのバナナをお手玉するのだ!!

●ドンキータウン●

各モードで獲得したチップを使って、曲やコンガの音色を変える楽器など、さまざまなアイテムを買える。また、殿堂の館では得点ランキングを確認したり、電気屋ではサウンドの設定変更も可能だ。

↑楽器屋の中にはこんな音色も。どんな音がするのかワクワクするね!

はみだしおたより

吹奏楽部の打楽器パートなので、ドンキーコンガの発売は、ものすごくうれしい。（秋田県・高橋けろ）

●手拍子も使うから、案外『ドンキーコンガ』のほうが難しいかも!?

マキ、マキ、マキ、マキ、編集部チェケ！（福島県・マキコ）●これはもしや休み時間向上委員会？　それでは、ヨーチェケラッチョ～、読者3！

続報！ ニンテンドーゲームキューブ

アクション・RPG	2004年発売予定	任天堂	GBAケーブル対応	使用ブロック数・未定
ロボット	価格未定	プレイ人数・1～4	モデムアダプタ対応	
			ブロードバンドアダプタ対応	CERO全年齢対象

カスタムロボ for GAME CUBE（仮題）

今月はシナリオモードの情報だ!!

ロボットをカスタマイズしながら戦っていくアクションゲーム、『カスタムロボ』シリーズの最新作。今作でもこれまでのシリーズと同じように、ストーリーモードが用意されており、"旅立ち編"と"激闘編"という2部構成になっていることが判明。今回はストーリーモードとともに、新要素である4人同時対戦についても紹介していくぞ。

➡ひょんなことから主人公は自分のロボを手に入れる。

ストーリー

新人コマンダーの主人公は、仲間とともに小型ロボット兵器を操る犯罪者たちと戦っていた。ある日、強大なパワーを持った自律機動型ロボの存在を知った主人公たちは、その謎を追っているうちに重大な国家機密に触れてしまう……。

⬆亡き父の遺言に従い、カスタムロボのコマンダーを目指すことに。

⬆主人公たちの所属する事務所のライバル、ダークブルーのイービル。とても嫌なヤツだ。

⬇カスタムロボ研究所で事件の説明を受ける主人公たち。いったいどんな事件が!?

登場キャラクター

主人公
新人のコマンダー。カスタムロボ研究所の所長に見込まれて、新型ロボの"RAY 01"をもらった少年。

RAY 01
シャイニングファイター型（ノーマルスタイル）。標準性能でクセがなく使いやすいタイプのロボだ。

ハリー
民間のコマンダー事務所に所属する少年。お調子者でいい加減だが、主人公にいろいろアドバイスをくれる。

LAVA
シャイニングファイター型（スピードスタイル）。ノーマルスタイルより移動速度は速いが、防御力が低い。

マーシャ
ハリーと同じ事務所に所属する敏腕美少女コマンダー。おとなしくて口ベタだが、それにはワケが……。

MILKY WAY
エアリアルビューティ型（ノーマルスタイル）。空中移動に優れたタイプで、回避能力も高いロボ。

シリーズ初!! 4人同時対戦が可能になった！

今作ではついに4人同時対戦が可能に！　4人が入り乱れて戦う"バトルロイヤル"やふたりずつ組んで戦う"チームバトル"など、これまで以上に熱い戦いを楽しめるぞ。

⬅なんと対戦モードでのカラーリング変更が可能になったのだ！

⬆最大4人まで同時に1画面で対戦ができるのだ。白熱したバトルを思う存分楽しもう。

⬇全員敵どうしになったり、ふたりずつでチームを組んで戦ったりなど、いろいろな遊びかたができるのだ。

⬆ゲームキューブになったことで、バトル画面がこれまで以上にリアルになったのもファンにはうれしいね。

©2003 NOISE/Nintendo　※画面は開発中のものです

いよいよ発売! ニンテンドー ゲームキューブ

アクション	12月30日発売予定	セガ	GBAケーブル対応	使用ブロック数・2
SF	価格6980円	プレイ人数・1〜2	モデムアダプタ対応	
			ブロードバンドアダプタ対応	CERO全年齢対象

ソニックヒーローズ™

エッグマンの野望に4つのチームが立ち上がる!

新たな冒険に旅立つソニックたち。今回は3人ひと組のチームとなって、エッグマンに立ち向かうのだ。チームならではの物語とアクションを味わえるぞ!!

プレイするチームによって物語やステージが変化する!

発売直前となる今回は、物語の始まりとなるシーサイドヒルを紹介するぞ。舞台はいっしょだけど、選択するチームによって、物語やステージをクリアーする条件が異なるのだ。

➡どのチームを選ぶかはキミの自由。何から始める?

チーム・ソニック

世界征服を企むエッグマンの野望を阻止するためにチームを結成! チーム・ソニックのステージは、ハイスピードアクションの連続。ほかのチームでは味わえない爽快感を味わうことができるぞ!!

⬅高速移動中でも敵がガンガン襲ってくるので要注意。

⬆チーム内の会話をヒントに、フォーメーションチェンジを行おう。

➡おなじみな3人のチームワークはバッチリ!!

チーム・ダーク

⬆いまにも仲間割れしそうなチーム・ダーク。目的は違ってもエッグマンを捜しているという共通点が、この3人をつないでいるのだ。

お宝目当てのルージュと失われた記憶を求めるシャドウ、エッグマンを憎むオメガ。それぞれの目的がぜんぜん異なるチームだ。チーム・ダークのステージは、ハードなアクションが特徴。ほかのチームのステージよりも、敵がたくさん出現するのだ。難度も高め。

⬅敵の妨害にひるまないでパワフルに進もう。

チーム・ローズ

1枚の写真をきっかけにチームを結成。それぞれの大切な友だちを捜すため冒険に出発だ!! ほかのチームと比べてステージの距離が短く、誰でも簡単にクリアーできる。初心者向けのチームだ。

⬅ステージ1のまえに、練習ステージが用意されている。

⬆ソニックたちとは異なり、ほんわかムードでゲームをプレイできるぞ!

➡新聞の写真に3人が捜す友だちが偶然写っていた!!

チーム・カオティクス

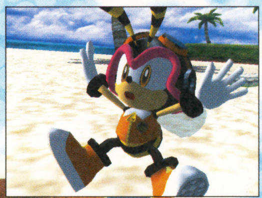

➡海で喜ぶのもつかの間、とんでもない依頼が待っていた!

⬅ほかのチームよりもテクニカルなコースになっているぞ。

探偵事務所を経営する3人。報酬さえもらえれば何でも依頼を引き受ける、探偵チームだ。捜し物や人を捜索したりと、ステージによってさまざまな命令が下される。

⬆シーサイドヒルでは、ヤドカリを10匹捜さないとクリアーできない。

はみだしおたより 『ファミコンウォーズ』を知ってるかい!(青森県・よど号)●いいかげん、母ちゃんたちにもバレバレだよッ!!

Orijinal Game ©SEGA ©SONICTEAM/SEGA,2003

「キュータくんです!!」、「ピーポくんです!!」、「水ピソくんです!!」。（鹿児島県・水ピンの父の孫の孫）
●キュータくんってボンジャックにそっくりだよね。

いよいよ発売！ ニンテンドーゲームキューブ

RPG	12月5日発売	ナムコ	GBAケーブル対応	使用ブロック数・8
冒険・ファンタジー	価格6800円	プレイ人数・1	モデムアダプタ対応	
			ブロードバンドアダプタ対応	CERO全年齢対象

BATEN KAITOS
バテン・カイトス 終わらない翼と失われた海

『バテン・カイトス』ってどんなゲーム!?

いよいよ発売となった期待の大作RPG『バテン・カイトス』。今回はこのゲームの世界での重要な要素となるマグナスの使いかたを中心に紹介していくぞ！

プレイヤーは主人公に宿る精霊

マグナスと呼ばれるカードを使ったバトルが特徴のRPG『バテン・カイトス』。主人公のカラスは精霊と会話できる能力を持っており、そのカラスに憑いている精霊がプレイヤーという設定なのだ。重要な場面ではカラスが話しかけてくるぞ。

主人公が問いかけてくる！

⬆➡答えによってカラスと精霊の相性が変化し、戦闘などの行動に影響をもたらすのだ。

マグナスを使ってモンスターとバトル

⬅⬆物体の魂をカード化したものがマグナス。これを集めてデッキを組み、敵と戦うのだ！

マグナスはいろんなことに使えるぞ！

物体のマグナ・エッセンスをカードに取り込んだものがマグナスだ。マグナスは戦闘だけでなく、さまざまなイベントでも使うことになるぞ。何も入っていないカード、ブランクマグナスには、いろいろな物のマグナ・エッセンスを取り込んでマグナス化することができるのだ。

回復もマグナス

⬆食べ物の入ったマグナスを使えばHPを回復できるのだ。

いろんなものをカード化して運べるのだ！

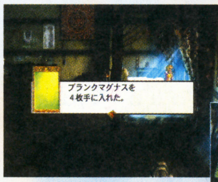

⬆これがブランクマグナス。いろいろなものを入れることができるぞ。どんどん試してみよう。

⬅⬆何か持ってきてくれと頼まれたときには、その物体をマグナス化して届けてあげるのだ。

カメラのマグナスでモンスターを撮影

このゲームでは、モンスターを倒してもお金はいっさい手に入らない。カメラのマグナスを使ってお金を稼ぐのだ。カメラのマグナスでモンスターの写真を撮り、それをショップに売ることでお金を手に入れられるぞ。

モンスターを激写！

ショップに売ってお金を稼ぐ

⬅⬆ボスクラスの珍しいモンスターの写真ほど高く買ってもらえる。

星図マグナスを集めよう

教会には星図のマグナスを集めているおじいさんがいる。世界各地に散らばった50個の星図のマグナスを集め、このおじいさんに渡して天空の星図を完成させると、何かいいことが起こるらしいぞ！

星座までマグナス化!?

⬆➡イベントをこなしたり、特定の敵を倒したりすると入手できるのだ。

50個の星図を捜し出せ！

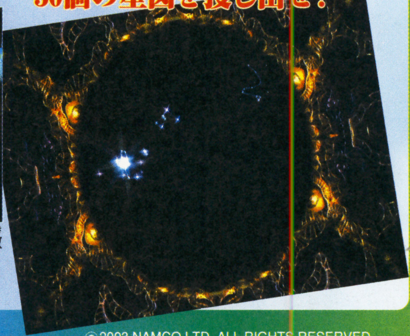

©2003 NAMCO LTD.,ALL RIGHTS RESERVED.

第1報! ニンテンドー ゲームキューブ

アクション・アドベンチャー	2004年2月発売予定	任天堂	GBAケーブル対応	使用ブロック数・未定
冒険・ファンタジー	価格未定	プレイ人数・1~4	モデムアダプタ対応 / ブロードバンドアダプタ対応	CERO対象年齢・未定

友だちみんなで遊べる『ゼルダ』がパワーアップ!

つながる》 遊びがひろがる

THE LEGEND OF ZELDA ゼルダの伝説 4つの剣+

テレビの画面とゲームボーイアドバンスの画面の両方を使い、プレイヤーが協力、競走して遊ぶ新感覚の『ゼルダ』が登場だ! みんなで楽しもう!

4人のリンクが協力して謎を解く ハイラルアドベンチャー

アドバンス版『4つの剣』をパワーアップしたモード。謎を解きながらステージをクリアーしていき、倒した敵の数や集めたルピーの数などで競い合う。プレイヤーが洞窟などに入るとアドバンス側の画面に切り替わってゲームが進んだりするぞ。

⬇宝箱を発見! 手に入れたアイテムはもちろん自分だけのものになるぞ。

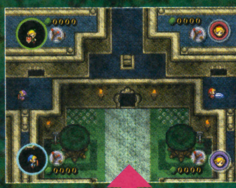

⬅冒険のメインとなる舞台はテレビに表示。

⬇テレビ画面にキャラがいる状態。どこか入り口に入ると手元の画面を見ることに。

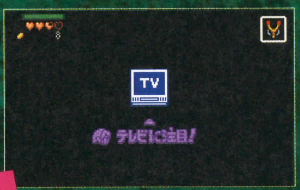

⬇テレビにプレイヤーが写っていると、このような画面が表示されるのだ。

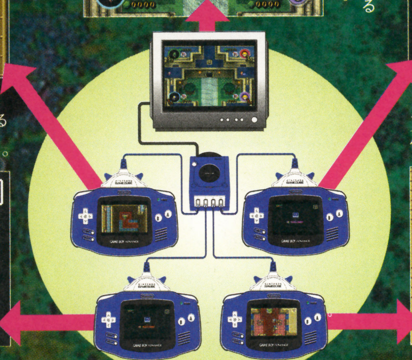

⬇ゲームボーイアドバンス側の画面を使って謎を解いていこう!

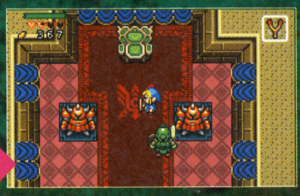

ひとりプレイも可能!

このモードは、ひとりでもゲームを進められる。ひとりで遊んでコースを覚えて友だちに勝とう!

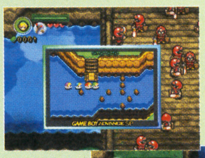

⬅ゲームキューブだけでもプレイできるのだ。

➡ゲームボーイアドバンス側の画面がテレビに。

音声連動スタンプラリー! ナビトラッカーズ

スタンプラリーで対決するモード。『風のタクト』で活躍したキャラクターたちがしゃべってプレイヤーをナビゲートしてくれるぞ。テレビから聞こえるキャラクターの声をヒントに、ゲームボーイアドバンス側の画面で海賊からスタンプを集めるのだ!!

⬅ゲームボーイアドバンス側にはフィールドが表示。

➡ひとりプレイではチンクルを相手に対決するのだ。

ふたつの世界で隠れてバトル! シャドウバトル

プレイヤーどうしで生き残りをかけて戦うモード。剣やアイテムなどでほかのプレイヤーを攻撃して戦い、最後まで生き残ったプレイヤーが勝ち。ゲームボーイアドバンス側の画面に逃げ込んだり、それをいろんな手を使って引きずり出すといった攻防が熱い!

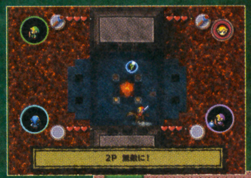

⬅これがテレビ側の画面なのだ。みんなでバトル!

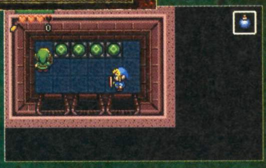

➡ゲームボーイアドバンス側に逃げ込んだときの画面。

はみだしおたより

このままホワイトチョコレートとまちがえてシチューのルーを食べました。(埼玉県・ミスターえがお) ●このままシーチキンを食べました。

©2003 Nintendo

はみだしおたより

まちがいない！（千葉県・長井ヒデカズ）●あのギャグってシュールだよね。「ちょ～ヤバイんだけど～」とかいってるそのときのオマエの顔がヤバイ。まちがいない！」ってね。

第1報！ ニンテンドーゲームキューブ

アクション・RPG	2004年夏発売予定	セガ	GBAケーブル対応	使用ブロック数・未定
冒険	価格未定	プレイ人数・1	モデムアダプタ対応 / ブロードバンドアダプタ対応	CERO対象年齢・未定

バーチャファイター CYBER GENERATION サイバージェネレーション ジャッジメントシックスの野望™

大人気格闘ゲーム『バーチャファイター』がアクションRPGになって登場！！

他機種で大人気の格闘ゲーム『バーチャファイター』が、装いも新たにゲームキューブに登場。今作は従来の対戦格闘ゲームではなく、ストーリー性を重視したアクションRPG。詳細は不明だが、ジャッジメントシックスと呼ばれる巨大組織と主人公の少年が戦っていく物語のようだぞ。

主人公：セイ

⬅明るく元気が取り柄のふつうの少年。

ヒロイン：トーカ

➡軽い人間不信に陥っている15歳の少女。

⬆不思議な力がセイに宿る。この力を使ってさまざまな悪と戦っていくことになるのだろうか？

➡ヒロインは主人公にどんな形で関わってくるのだろう。続報を待て。

⬅これは戦闘シーン。敵に出会うと格闘ゲームのようなバトルに！

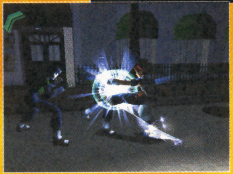

⬅主人公たちの生活する街ではどんな悪がはびこっているのか？

➡街灯にビームのようなものを絡ませて、空中を移動することも!?

⬆この後ろ姿はもしや『バーチャファイター』シリーズに登場するアキラ？

いよいよ発売！ ニンテンドーゲームキューブ

アクション	12月11日発売	バンダイ	GBAケーブル対応	使用ブロック数・2
アニメ	価格6800円	プレイ人数・1～2	モデムアダプタ対応 / ブロードバンドアダプタ対応	CERO全年齢対象

ONE PIECE グランドバトル！3 GRAND BATTLE!3

空島"スカイピア"を舞台にルフィたちが大暴れ！！

大人気アニメ『ONE PIECE』に登場するキャラたちが大暴れするアクションゲーム。今作はフィールドやキャラがすべて3Dになったぞ。空に浮かぶ島"スカイスピア"を舞台に、得意の武器や能力、必殺技などを駆使して戦うのだ！

⬅イベントモードでは、ストーリーに沿ってバトルをするのだ。

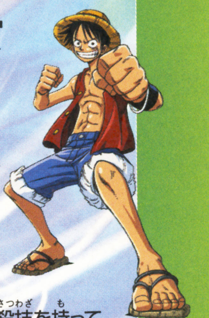

各ステージにはいろんな仕掛けが！！

ドラム城ではバクバク食で相手を飲み込んでしまうワポルや雪玉を投げつけてくるラパーン、ジャヤではアイテムBOXを投げてくれるマシラなどが登場。各ステージごとに原作を再現したさまざまな仕掛けがあるのだ。これらの仕掛けをうまく利用することで、バトルを有利に進めることができるぞ。

⬅雲の中からとつぜん現れて攻撃してくる神兵。

⬅ビビ&カルーはたまにステージ上にアイテムBOXを置いていく。

必殺技と奥義を駆使して戦え

各キャラクターは固有の必殺技を持っている。さらには必殺技よりも強力な奥義も持っているのだ。これらのド派手な技は簡単なコマンドでくり出すことができるので、誰でも熱いバトルを楽しめるぞ。

➡ゾロの奥義、三刀流奥義三千世界は超強力。

⬅かわいいチョッパーの奥義が炸裂！

➡ゴムゴムの実の能力者ルフィー。ゴム人間の能力を活かした必殺技は破壊力満点。

ⒸSEGA ,2004 Animation Program and Data Developed by SEGA-AM2 Ⓒ尾田栄一郎/集英社・フジテレビ・東映アニメーション ⒸBANDAI 2003

いよいよ発売!

ニンテンドー ゲームキューブ

アクション	12月18日発売	コナミ	GBAケーブル対応	使用ブロック数・95
			モデムアダプタ対応	
野球・育成	価格6980円	プレイ人数・1～2	ブロードバンドアダプタ対応	CERO全年齢対象

実況パワフルプロ野球10 超決定版 2003メモリアル

大人気野球ゲーム『パワプロ』シリーズの最新作。さまざまな部分でパワーアップしているぞ!

『パワプロ10』のパワーアップ版が登場!!

『パワプロ』ファンのみなさんお待たせしました! ついに『10』の『決定版』が発売されるぞ! 今作は"超"という文字がついているだけあって、これまでの『決定版』シリーズよりも、さまざまな部分でパワーアップしているのだ。今回はその中でも、ファンがもっとも気になるサクセスモードの新シナリオを紹介!

←白熱した野球の試合が楽しめるぞ。

➡遊べるモードが豊富なのも今作の特徴。

こんなところがパワーアップ!!

選手データは、2003年度ペナントレース終了時の最新データを採用。また、シナリオモードでも2003年ペナントレース後半戦での状況をシチュエーションにした、さまざまなシナリオが用意されているぞ。さらに今作では選手のモーションも大幅に増加。よりリアルな試合を楽しむことができるのだ!

⬆マイライフのイベントも増加。これまで以上に野球人生を楽しめる。

サクセスモードの新シナリオを大紹介!!

前作『10』で選べた4つの球団に加えて、新たな球団がひとつ追加された。その球団名は"サクセスオールスターズ"。このシナリオでは、過去のシリーズのサクセスモードに登場したキャラたちを雇ってチームを作り、プロ野球界に挑戦することになる。試合に負けると即ゲームオーバーになってしまうぞ。

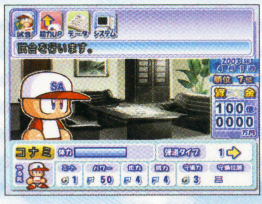

➡この新シナリオでは練習というコマンドはないぞ。

➡秘書はそれぞれ得意分野を持っているぞ。

選手を獲得せよ!!

⬆資金を使って各ポジションの選手を獲得しよう。

⬇選手を集めたらさっそく試合。とにかく試合に勝つべし。

ひたすら試合!!

能力はどうやって上げる?

新シナリオでは試合と試合の合間に、自動的に練習が行われる。取得できる能力ポイントは、練習施設のレベルによって変わるぞ。施設のレベルは資金を投入することで上がるのだ。

⬅練習は自動的に行われるので試合に専念せよ。

勝てばポイントゲット

⬆試合に勝つと資金が獲得できる。練習施設の強化や選手獲得に使おう。

負けたらゲームオーバー

⬅試合に負けるとゲームオーバー。選手データは削除されるぞ。

はみだしおたより

『パワプロ10 超決定版』を買う予定です。攻略お願いします。(京都府・やべくん)

●そんなキミのために157ページのパワフルアカデミーで『超決定版』のワンポイント攻略をやってるぞ!

©2003 Konami Computer Entertainment Studios (社)日本野球機構公認 NPB BIS プロ野球公式記録使用フランチャイズ11球場+札幌ドーム公認 (社)全国野球振興会公認

はみだしおたより

オレの水ピンに手を出すな！（宮城県・醤油）

●出しません。

続報！ ニンテンドー ゲームキューブ

RPG	2004年発売予定	ハドソン	GBAケーブル対応	使用ブロック数・未定
和風・冒険	価格未定	プレイ人数・1～4	モデムアダプタ対応	
			ブロードバンドアダプタ対応	CERO対象年齢・未定

FAR EAST OF EDEN 天外魔境III NAMIDA

人気RPG最新作の新着情報をお届け！

火の一族の物語を描いた大作RPG『天外魔境』シリーズの最新作。ゲーム画面は戦闘シーンも含めて完全3D。シリーズでおなじみの絵師、辻野寅次郎さんのキャラクターもみごとに3Dで再現されているのだ。

キャラクターは3Dだ!!

➡主人公ナミダ。涙のような頬の刺青と燃え上がるような髪型が印象的な青年だ。

⬅ヒロインの壱与。ナミダとは兄妹のような関係で育てられた。血のつながっていない兄妹のラブロマンスが展開されるぞ。

➡壱与は火の一族の末裔。ナミダのことはゲームを進めていくうちに少しずつ明らかになるようだ。

開発中の戦闘シーンを公開

『天外魔境III』の戦闘シーンは『II』と違い、3Dで描かれたキャラクターたちが動き回って戦う形式なのだ。敵に近づいたままだと、相手の反撃で囲まれてしまうこともあるので、間合いを考えて戦う必要も出てくるらしいぞ。

⬅10パーセントぐらいの完成度だけど雰囲気は伝わってくるね。

➡これは必殺技を使ったときの効果なのかな？ 大迫力だ！

続報！ ニンテンドー ゲームキューブ

アクション・アドベンチャー	2004年1月8日発売予定	エレクトロニック・アーツ	GBAケーブル対応	使用ブロック数・6
ファンタジー・映画	価格6800円	プレイ人数・1～2	モデムアダプタ対応	
			ブロードバンドアダプタ対応	CERO対象年齢・12歳以上

ロード・オブ・ザ・リング 王の帰還

アクション&システムを公開！

『ロード・オブ・ザ・リング』の映画版最新作を題材にしたアクションゲーム。プレイヤーに襲いかかる大量の敵と剣や魔法を駆使して戦い、経験値を稼いで成長させていくのだ。また、ステージをクリアーしていくと使えるキャラクターが増えていくぞ。

EXPポイントでスキル習得

⬇稼いだ経験値でコンボなど、さまざまなスキルを習得していくのだ。

⬆攻撃ボタンの組み合わせで、連続攻撃が可能になるスキルだ。

コンボで敵を蹴散らせ！

アクションボタンで仕掛けを作動

画面右上に"Z"の表示が出たらステージ中に仕掛けがある合図だ。ここでZボタンを押すと、仕掛けが作動してステージ上の障害物を爆破したり敵をまとめて倒したりといったアクションが、派手な演出とともに発動するぞ。

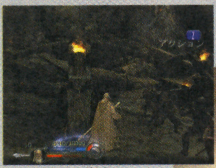

⬆画面右上に"Z"表示が！ ここでは砲台を使って攻撃できるのだ。

⬇砲台をぶっ放して敵を一気に殲滅だ！

ステージが分岐するぞ

最初のステージをクリアーすると3種類のステージ選択ができる。どれを選ぶかによって、物語の展開が変化するうえに、まるで違うアクションを楽しむこともできるぞ。また、ステージによって登場キャラクターも異なるのだ。

物語が変化する

⬆これがステージ選択画面。3つの道が開かれているのだ。

⬇選択ステージによってさまざまなムービーが挿入される。

©HUDSON SOFT ©RED ※画面は開発中のものです。©MMIII New Line Productions, Inc. All Rights Reserved. The Lord of the Rings, The Return of the King and the names of the characters, items, events and places therein are trademarks of The Saul Zaentz Company d/b/a/ Tolkien Enterprises under license to New Line Productions, Inc.Game Code and certain audio visual elements ©2003 Electronic Arts Inc. All rights reserved. All other trademarks are the property of their respective owners.

いよいよ発売! ニンテンドー ゲームキューブ

カードゲーム	12月18日発売	タカラ	GBAケーブル対応	使用ブロック数・7
キャラクター	価格6800円	プレイ人数・1〜2	モデムアダプタ対応	
			ブロードバンドアダプタ対応	CERO全年齢対象

大人気カードゲームがゲームキューブに召喚!

デュエル・マスターズ DUEL MASTERS 熱闘!バトルアリーナ

クリーチャーカードと呪文カードを駆使して、友だちと対戦する大人気のカードゲームがゲームキューブにやってきた。カードゲームのルールを完全再現しつつ、クリーチャーが画面狭しと暴れまくるといったゲームキューブならではの大迫力のバトルが楽しめるのだ。また、GBAケーブルを使えばアドバンス版の『デュエルマスターズ2』以降と接続して遊ぶことも可能。

文明とデッキを選択

➡文明ごとに得意なカードがある。

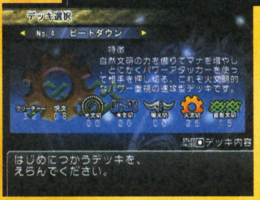

⬅いろんなデッキのタイプを選択できるのだ。

トーナメント開始!

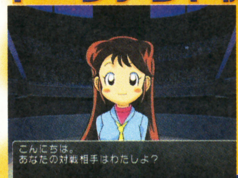

⬅デッキを編集したらバトルに挑戦。

➡クリーチャーを召喚して攻撃だ!

召喚したクリーチャーで攻撃!

⬆召喚したクリーチャーが相手を攻撃するときは、ド派手な演出を楽しむことができるぞ!

ルールが簡単に覚えられる!

実際にバトルを見せながらルールを解説してくれるモードがあるので、カードゲーム初心者がルールを覚えるのに便利だぞ。

⬅実例を見ながらルールを覚えられるのだ。

続報! ニンテンドー ゲームキューブ

アクション・シューティング	2004年2月12日発売予定	エレクトロニック・アーツ	GBAケーブル対応	使用ブロック数・未定
映画	価格6800円	プレイ人数・1〜4	モデムアダプタ対応	
			ブロードバンドアダプタ対応	CERO全年齢対象

007 エブリシング オア ナッシング EVERYTHING OR NOTHING

007の世界観を忠実に再現!

映画『007』の主人公ジェームズ・ボンドとなって、スリリングな任務を体験できるアクションゲーム。与えられたミッションをクリアーしていく通常モードのほか、ふたりで協力しないとクリアー困難なモードなども用意されているぞ。

⬆クルマを初め、乗り物も多数登場。

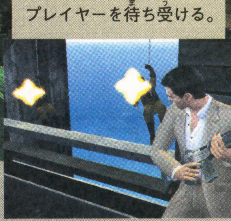

⬇さまざまなミッションがプレイヤーを待ち受ける。

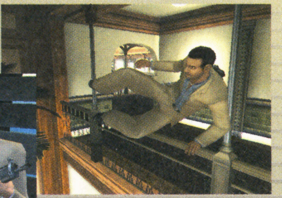

⬆ジェームズ・ボンドの華麗なアクションも見どころのひとつ。

さまざまな武器や小物を使いこなせ!

主人公は基本的に銃火器を使って戦うが、鍛え上げられた格闘術やイスなどの身近にあるものを武器として使用することも可能だ。また、さまざまな場所に潜入するためのガジェット(特殊装備)も登場するぞ。

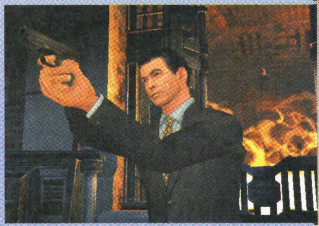

⬆全部で20以上の武器やガジェット(特殊装備)が登場するぞ。うまく使いこなしてこそ一流のエージェントだ。

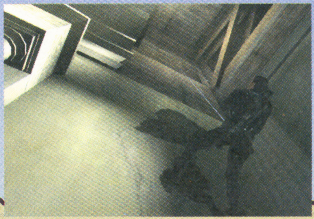

⬅Qラペルというガジェットを使えば、どんなカベでも上り下り可能なのだ。

エージェントにふさわしい行動を取れ!

変装や偽装といったエージェントとしてふさわしい行動を取ることでHPが回復するシステムを搭載。エージェントらしい思考と行動が求められるぞ。

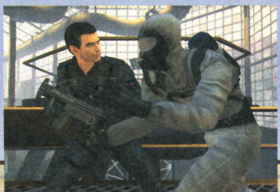

⬅エージェントになりきって遊ぼう。

はみだしおたより

『グラバト3』の人気が期待できる。『マリオパーティ5』も期待できる。(愛媛県・ヨウヘイ)

●ヨウヘイ先生のありがたいお言葉でした。

ⓒ TM & ⓒ 2003,Wizards of the coast / Shogakukan / Mitsui-Kids 創作・著作物 ⓒ TAKARA CO.,LTD.2003
ⓒ 2003 Electronic Arts Inc. All Rights Reserved. JAMES BOND, 007, James Bond Gun and Iris Logos and all other James Bond related trademarks TM Danjaq, LLC. James Bond, 007, James Bond Gun and Iris Logos and all other James Bond related properties ⓒ 1962-2003 Danjaq, LLC, and United Artists Corporation. EVERYTHING OR NOTHING is a trademark of Danjaq LLC and United Artists Corporation.

はみだしおたより

もうすぐクリスマス。編集部にサンタさんは来ますか？（愛知県・逆名）

●先月、裸足の水ピンサンタがやって来たよ。プレゼントは持ってなかったけどね。

続報! ニンテンドーゲームキューブ

アクション	2004年1月15日発売予定	セガ	GBAケーブル対応	使用ブロック数・13
モンスター	価格5980円	プレイ人数・1～4	モデムアダプタ対応 / ブロードバンドアダプタ対応	CERO全年齢対象

カイジュウの島 ～アメージングアイランド～

カイジュウ島の平和を守れ!

パートナーとなるカイジュウを作って、魔王に支配されたカイジュウ島の平和を守るアクションゲーム！　カイジュウは自分でデザインできるほか、いくつかの質問に答えていくだけでも簡単に作り出せるぞ。また、各ステージに用意されたさまざまなミニゲームをクリアーすれば、新たなカイジュウパーツが手に入るのだ!

パートナーとなるカイジュウを作る

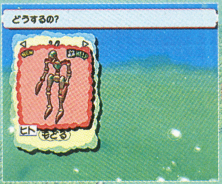

➡まずはカイジュウの骨格選び。ヒト型以外にもたくさんあるのだ。

➡頭や腕など、パーツごとに描いた輪郭に合わせて自動でデザイン。

➡自分で描かなくても、質問の回答に合わせてデザインしてくれる。

つぎつぎと現れるミニゲームをクリアー!

ミズキリスライダー

➡連続の水切りジャンプで距離を競うゲーム。タイミングが重要だ。

ぽいぽいボール

➡ゲージの角度を合わせ、バスケットにたくさんボールを入れよう。

スカイシュート

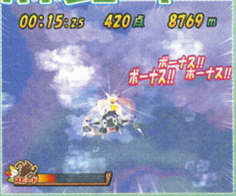

➡地上に着くまでに、敵をたくさん撃ち落すシューティングだぞ。

チービルスパイク

➡うまくフェイントをかけながら、チービルと火の玉を打ち合え!

続報! ニンテンドーゲームキューブ

シミュレーション	2004年1月22日発売予定	エレクトロニック・アーツ	GBAケーブル対応	使用ブロック数・161
生活	価格6800円	プレイ人数・1～2	モデムアダプタ対応 / ブロードバンドアダプタ対応	CERO対象年齢・12歳以上

The Sims ザ・シムズ

シムの生活をのぞいちゃおう!!

シムという自分が作ったキャラクターの生活を観察する、ちょっと変わったシミュレーションゲーム。目標をクリアーして立派な人生を送らせるだけでなく、シムにイタズラを仕掛けてさまざまな反応を楽しむこともできるぞ。シムの日常がどう変わるかは、まさにキミの気分しだいなのだ!

思いどおりにキャラクターを作ろう

プレイヤーが操作しなくてもシムは自分の考えで行動できる。どんな行動をとるかは最初の性格設定で決まるのだ。大人しいけど几帳面だったり、活発だけどだらしなかったりと、パラメーターの振り分けでさまざまなシムが誕生するぞ。また、服装の選びかたによってほかのシムの反応が変わり、バラエティーに富んだ日常を楽しむことができるのだ。

➡パラメーターを振り分け、シムの性格を決めよう。

➡服装以外にも、シムの顔や髪型も自由に変えられる。

➡目標クリアーを目指した生活が基本。

⬆疲れや空腹からトイレへの欲求まで、シムのステータスには注意しておこう。

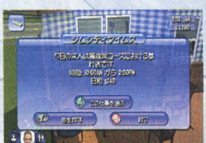

➡職業を選び、仕事のレベルを上げよう。

➡目標をクリアーすれば、新たな行動が可能になるぞ。

➡たまには何もしない生活もいいかも?

©SEGA ©2003 Electronic Arts Inc. Electronic Arts, EA GAMES, the EA GAMES logo, Maxis and the Maxis logo are trademarks or registered trademarks of Electronic Arts Inc. in the U.S. and/or other countries. All Rights Reserved. All other trademarks are the property of their respective owners. EA GAMES TM and Maxis TM are Electronic Arts TM brands.

第1報！ ニンテンドー ゲームキューブ

アクション・アドベンチャー	2004年2月26日発売予定	ケムコ	GBAケーブル対応	使用ブロック数・6
スパイ	価格6800円	プレイ人数・1	モデムアダプタ対応	
			ブロードバンドアダプタ対応	CERO対象年齢・15歳以上

ROGUE OPS
ローグ・オプス

身を潜めて遂行するスリル満点のミッション!!

主人公のニキを操作して、さまざまなミッションを遂行していくアクションゲーム。テロによって夫と娘を失ったニキは、反テロリスト集団"フェニックス"に属し、事件の真実を追求していくのだ。敵に見つからないように物影に隠れたり、こっそり敵からカードキーを盗んだりと、ドキドキハラハラのスリルを味わうことができるぞ。数々の潜入アクションを華麗に決めて、テロ組織の陰謀を阻止するのだ！

主人公・ニキ

⬆反テロ集団フェニックスで厳しい訓練を受け、暗殺者となった。

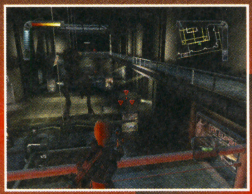
➡多彩な武器を駆使して戦闘するシーンもある。

⬅見つかるだけで失敗となるミッションも!!

➡壁の向こうにいる敵を特殊アイテムで発見!!

⬅多彩なアクションで敵のアジトに潜入だ。

続報！ ニンテンドー ゲームキューブ

シミュレーション	2004年1月23日発売予定	アイディアファクトリー	GBAケーブル対応	使用ブロック数・43
ファンタジー	価格5800円	プレイ人数・1	モデムアダプタ対応	
			ブロードバンドアダプタ対応	ー

学園都市ヴァラノワール ROSES
ローゼス

勇者を夢見る乙女たちのハチャメチャ冒険ストーリー！

他機種版で好評を博したシミュレーションゲーム、『学園都市ヴァラノワール』がパワーアップしてゲームキューブに登場!! ハイクオリティーなアニメーションが多数追加され、ストーリー性もアップ！ 勇者を目指す少女ミュウとなって、入るたびに構造が変化するダンジョンを冒険し、いろんな課題をクリアーしよう。

⬅ミュウの行動によって物語は変化する。

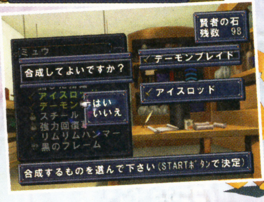

➡アイテム合成で、特殊アイテムを生成しよう。

主人公のミュウ
ライバルのリュート

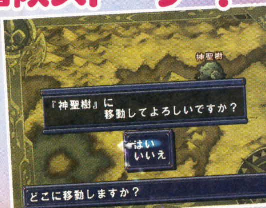

➡作戦室で冒険のための準備を整えよう！

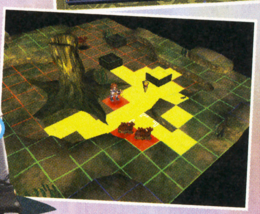
⬅ダンジョンで戦闘しながら、課題をこなそう。

いよいよ発売！ ニンテンドー ゲームキューブ

アクション	12月11日発売予定	エレクトロニック・アーツ	GBAケーブル対応	使用ブロック数・9
映画	価格5800円	プレイ人数・1	モデムアダプタ対応	
			ブロードバンドアダプタ対応	CERO全年齢対象

ハリー・ポッターと賢者の石

映画の感動をもう一度味わおう！

小説のみならず、映画も大ヒットした『ハリー・ポッター』シリーズの第1作目が復活！ ゲームキューブ版だけの新しい物語やシステムが満載だ！ ハリーを自由に操作して、数々の魔法を修得したり敵と戦いながら、映画を忠実に再現した物語を堪能しよう。キミはハリーと同じように、さまざまな試練を乗り越えて、学校に隠された賢者の石の謎を解き明かせるかな？

⬅映画のストーリーに加え、本作だけの物語も追加。

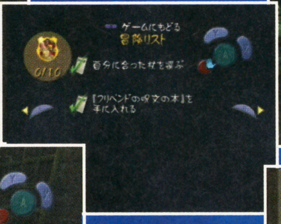
⬆つぎに何をすればいいのかは、ひと目でわかるのだ。

⬅魔法や仕掛けを使って、新たな道を捜し出そう。

➡試練をクリアーすれば魔法を覚えられるぞ!!

⬅カードを収集する要素も、もちろん用意されている。

はみだしおたより

先生が走る、師走。編集部のみなさんは走ってますか？（大阪府・緑川）

●先生って器の人が編集部にいるかなぁ。いないだろうなぁ。

Rogue Ops ©2003 KEMCO.All rights reserved.ROGUE OPS is also a trademark of KEMCO. ©2004 IDEA FACTORY ©IDEA FACTORY/TI TOKYO INC. ©2003 Electronic Arts Inc. All Rights Reserved. All other trademarks are the property of their respective owners. HARRY POTTER, characters, names and related indicia are trademarks of and ©Waner Bros. Harry Potter Publishing Rights ©JKR. WBIE LOGO:TM & Warner Bros(so3)

"はみだしうーたん"って何だよ!(東京都・カビスケ)

●こんなの

やこんなの

やこんなの

のことだよん。あ、あとあんなの⬇もそーなのだっ!(村田コレクション)

続報! ニンテンドー ゲームキューブ

アクション	2004年1月22日	任天堂	ブロードバンドアダプタ対応
スノーボード	価格5800円	プレイ人数・1~4	使用ブロック数・3
			CERO対象年齢・未定

1080° SILVER STORM テン・エイティ シルバーストーム

超爽快スノーボードゲーム『1080°』が、さらなるグレードアップを果たして復活! "トリックアタック"、"スラローム"など、多彩なモードに熱くなろう!!

⬆コースの最速タイムを競う"タイムアタック"はひとり専用モードだ。

➡"トリックアタック"で華麗な技をキメようぜ!

いよいよ発売! ニンテンドー ゲームキューブ

アクション・シューティング	12月4日発売	エレクトロニック・アーツ	GBAケーブル対応
戦争	価格6800円	プレイ人数・1~4	使用ブロック数・8
			CERO対象年齢・15歳

MEDAL OF HONOR RISING SUN メダル オブ オナー ~ライジングサン~

大平洋戦争をリアルに再現したアクションゲーム。アメリカ軍の兵士となって、過酷なミッションをクリアーしていこう。最大4人までの同時対戦も可能だぞ。

⬅兵器から地形まで、当時の戦場をリアルに再現!

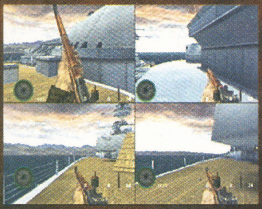

⬅まさにサバイバルバトルとなる4人同時プレイ!

いよいよ発売! ニンテンドー ゲームキューブ

アクション	12月4日発売	カプコン	使用ブロック数・3
コミカル	価格6800円	プレイ人数・1	CERO全年齢対象

Disney's ミッキー&ミニー トリック&チェイス

⬅謎の生命体ルルーが通路に!……でも寝てるみたい。

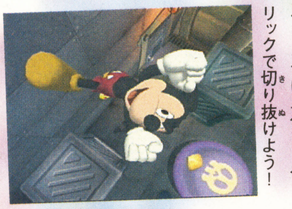

⬅ピンチはスペシャルトリックで切り抜けよう!

謎の生命体ルルーからミニーを助けるため、ミッキーが活躍するアクションゲーム。"トリック"と呼ばれるアクションを決めれば、ルルーをかわしたり、先に進んだりできるぞ。

いよいよ発売! ニンテンドー ゲームキューブ

アクション	12月4日発売	コナミ	GBAケーブル対応
コミカル	価格4800円	プレイ人数・1	使用ブロック数・2
			CERO全年齢対象

クラッシュ・バンディクー4 さくれつ!魔神パワー

⬅トロッコに乗って、洞くつを爆走だっ!

人気アクションゲーム『クラッシュ』シリーズ最新作。今作ではなんと10種類もの乗り物が登場! さらに、GBAケーブルを使えば、アドバンスにミニゲームをダウンロードできるぞ。

⬅飛行機に乗ってシューティングゲームに挑戦!

いよいよ発売! ニンテンドー ゲームキューブ

アクション	12月4日発売	ハドソン	使用ブロック数・3
コミカル	価格3000円	プレイ人数・1	CERO全年齢対象

ハドソンセレクションVol.3 PC原人 PITHECANTHROPUS COMPUTERURUS

➡唯一の武器"頭突き"で敵を蹴散らそう!

⬅巨大なボス敵が登場! さて、どうやって倒す!?

名作アクションゲーム『PC原人』がリニューアルして登場! 原人くんの得意技"頭突き"で襲い来る敵を倒し、仕掛けいっぱいのステージを駆け抜けよう。もちろん、オリジナル要素も満載だぞ。

いよいよ発売! ニンテンドー ゲームキューブ

アクション	12月18日発売	ハドソン	使用ブロック数・2
冒険	価格3000円	プレイ人数・1	CERO全年齢対象

ハドソンセレクションVol.4 高橋名人の冒険島

往年の名作アクションゲームが復活! オノやスケートボードなどを駆使して、全8ワールドをクリアーしよう。さらに、おまけ要素もてんこ盛りなのだ。

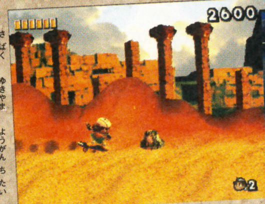

➡砂漠や雪山、溶岩地帯など、ステージもさまざま。

⬅ステージ内のフルーツを集めるとおまけ要素が!

©2003 Nintendo ©2003 Electronic Arts Inc. All rights reserved ©2003 Electronic Arts Inc. All rights reserved ©2003 Disney Developed by CAPCOM CO.,LTD. ©"Crash Bandicoot 4:Sakuretsu! Majin Power" interactive game ©2003 Universal Interactive, Inc. Crash Bandicoot and related characters are TM and © Universal Interactive, Inc. Published and distributed by Konami Corporation. All rights reserved. ©1989,2003 HUDSON SOFT ©1989,2003 RED ©2003 HUDSON SOFT

イヨゴンって何ですか。親に聞いてもわかんねー言うし。(岩手県・匿名希望)

●キミはもう18歳なんだから自分でも薄々感づいてるハズだぞ。

いよいよ発売! ニンテンドー ゲームキューブ

シミュレーション	12月11日発売	セガ	GBAケーブル対応 / モデムアダプタ対応 / ブロードバンドアダプタ対応 / 使用ブロック数・20
競馬	価格6980円	プレイ人数・1	CERO全年齢対象

ダビつく3

LET'S BECOME A DERBY OWNER! ダービー馬をつくろう!

サラブレッド牧場を経営し、最強馬の生産を目指す競走馬育成シミュレーションゲーム。種付けから馬の育成、調教を行い、強豪がひしめくG1レースを制覇しよう。

⬆初心者でも効果的な種付けや育成方法が学べるのがうれしい。

⬅3千頭以上ものライバル馬が実名で登場するのだ。

いよいよ発売! ニンテンドー ゲームキューブ

ボードゲーム	12月11日発売	ハドソン	GBAケーブル対応 / モデムアダプタ対応 / ブロードバンドアダプタ対応 / 使用ブロック数・6
バラエティー	価格6800円	プレイ人数・1〜4	CERO全年齢対象

桃太郎電鉄12 西日本編もありまっせー!

➡さまざまなイベントがゲームを盛り上げてくれるぞ。

人気ボードゲームの最新作。今回は日本全国のマップだけでなく、新たに西日本のマップも収録されているのだ。イベントやカードもたくさん追加されているぞ。

⬆西日本ならではのイベントも。これはかなりおせっかいな大阪のおばちゃん。

いよいよ発売! ニンテンドー ゲームキューブ

アクション	12月18日発売	エレクトロニック・アーツ	GBAケーブル対応 / モデムアダプタ対応 / ブロードバンドアダプタ対応 / 使用ブロック数・8
スノーボード	価格6800円	プレイ人数・1〜2	CERO全年齢対象

SSX3

エスエスエックス3

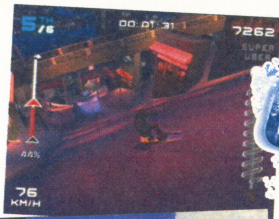

➡過激なジャンプ台が随所に配置されたコースも。

➡トリックを決めてレースを有利に展開しよう!

雪上を強烈なスピードで滑走するスピード感、空中を華麗な技で浮遊する爽快感が楽しめるスノーボードゲーム。ボタンの組み合わせで豪快なトリックを決めるのが楽しいぞ!

いよいよ発売! ニンテンドー ゲームキューブ

アクション	12月18日発売	ハドソン	GBAケーブル対応 / モデムアダプタ対応 / ブロードバンドアダプタ対応 / 使用ブロック数・4
コミカル	価格6800円	プレイ人数・1〜4	CERO全年齢対象

ドリームミックスTV ワールドファイターズ

WORLD FIGHTERS

パワプロ君やボンバーマン、リカちゃんといったコナミ、ハドソン、タカラの人気キャラクターたちが活躍するアクションゲーム。4人同時対戦も可能なのだ。

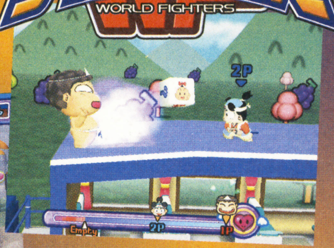

⬆個性豊かな攻撃を駆使した熱いバトルがくり広げられるのだ。

➡いろいろなモードが用意されているぞ。目指せ新記録!

いよいよ発売! ニンテンドー ゲームキューブ

アクション・アドベンチャー	12月6日発売	ユークス	GBAケーブル対応 / モデムアダプタ対応 / ブロードバンドアダプタ対応 / 使用ブロック数・1
映画・アニメ	価格5800円	プレイ人数・1	CERO全年齢対象

ファインディング・ニモ

Walt Disney Pictures presents PIXAR FINDING NEMO

⬅ヤドカリをはじめとする敵はバブルに包んで体当たり!

⬆調子に乗りすぎて人間にさらわれてしまったニモ。助けなくちゃ!

絶賛公開中のディズニー映画『ファインディング・ニモ』を題材にしたアクションゲーム。障害物や敵を避けながら、人間にさらわれてしまったニモを捜し出そう。

いよいよ発売! ニンテンドー ゲームキューブ

アクション	12月25日発売予定	エレクトロニック・アーツ	GBAケーブル対応 / モデムアダプタ対応 / ブロードバンドアダプタ対応 / 使用ブロック数・9
レース	価格6800円	プレイ人数・1〜2	CERO対象年齢・12歳以上

NEED FOR SPEED UNDERGROUND

ニード・フォー・スピード・アンダーグラウンド

極限のスピードとスリルを求めて毎晩公道でくり広げられるストリートレースを題材にしたゲーム。エンジン性能やニトロ搭載、マシンのデザインまで多彩にカスタマイズ可能だぞ。

➡画面分割によるふたり対戦も可能。セーブデータを持ち寄って自慢の愛車で対決!

⬅独特のスピード感が心地よい感じ。

Original Game ©SEGA ©SEGA/Smilebit,2003 ©2003 HUDSON SOFT ©2003 Electronic Arts Inc. All rights reserved ©2003 HUDSON SOFT ©TAKARA CO.,LTD.2003 ©1985 1998 KONAMI ©1985 KONAMI ©1985 1991 KONAMI ©1985 1987 KONAMI ©1986 2001 KONAMI & Konami Computer Entertainment Tokyo ©1987 2001 Konami Computer Entertainment Japan ©2003 Konami Computer Entertainment Studios ©1992 2003 RED ©EIGHTING 2002 ©青木たかお・BB3プロジェクト・テレビ東京 ©Disney / Pixar Finding Nemo. ©Disney / Pixar. Licensed by THQ Inc. THQ and its logo are trademarks and/or registered trademarks of THQ Inc. All rights reserved. Developed by Traveller's Tales. Traveller's Tales and its logo are trademarks of Travellers Tales. All other trademarks, logos and copyrights are property of their respective owners. Published and distributed in Japan by YUKE'S Co., Ltd. FINDING NEMO IS A WALT DISNEY PICTURES PRESENTATION OF A PIXAR ANIMATION STUDIOS FILM ©2003 Electronic Arts Inc. All rights reserved.

第1報！ ゲームボーイ アドバンス

アクション	2004年3月発売予定	任天堂	バックアップ機能つき	容量128メガ
冒険	価格4800円	プレイ人数・1～4	通信ケーブル対応	1カートリッジプレイ対応
			GBAケーブル対応	CERO全年齢対応

星のカービィ 鏡の大迷宮

『カービィ』シリーズ最新作は大迷宮が舞台の冒険アクションだ。今回は魅惑の新要素の数々を紹介するぞ。

大迷宮の冒険が短い時間で何度でも楽しめる！

冒険の舞台となる大迷宮はとても複雑で、通路を選びながら進んで行くことになるぞ。仕掛けられたさまざまな謎を解いて、迷宮を制覇しよう。ひとつの冒険は10分程度という手軽さなので、くり返し何度でも楽しむことができるのだ。

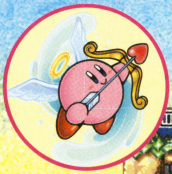

⬆愛のキューピットに扮したエンジェルカービィ。新能力？

⬇カラフルなカービィがところ狭しと活躍！ 1プレイ約10分という短い時間なので、気軽に冒険を楽しむことができるぞ。

コピー能力も健在

『カービィ』シリーズの醍醐味といえば、敵を吸い込むことでその能力を身につけるコピー能力。今回はテレビアニメで人気のものや、旧作から復活したものなど、多数登場するというから楽しみだよね!?

もちろん、本作オリジナルのコピー能力も登場するぞ。使いかたしだいでいろんな遊びが楽しめちゃいそうだね。

➡たくさんの敵が登場するステージも、コピー能力を使って戦おう。

4色カービィで協力しながらの4人プレイも！

マルチプレイだけでなく、ひとりでプレイするときも4色のカービィが登場！ 自分以外のカービィは、それぞれ自由に動き回っているが、"携帯通信機"を使えば、ほかのカービィが駆けつけてくれるのだ。仲間と協力し合って冒険を進めていこう。

➡強敵相手の戦闘も、みんなで力を合わせれば楽勝だ。

⬅ピンチのときには携帯通信機を使い協力プレイ。

見逃せない3つのサブゲーム

楽しさ満載なおなじみのサブゲームは初心者から上級者まで、誰もが気軽に遊べるワンボタン操作。シンプルなルールでありながら、スリリングなプレイが満喫できちゃうのだ。また通信ケーブルを使った対戦モードでは、最大4人まで同時に遊ぶことが可能。友だちどうし集まって、わいわい楽しく盛り上がろう。

⬅仲間が4人そろえばそれだけで楽しさ倍増。いざ勝負だ。

『カービィ』シリーズの歴史を ちょっとだけ 振り返ってみよう

『星のカービィ 夢の泉の物語』

アクションゲーム初心者から上級者まで誰もが楽しめるコピー能力を採用し、スムーズなアクションを可能にしたファミコン版の『星のカービィ 夢の泉の物語』。本作のゲームシステムは、このあとの『カービィ』シリーズにも受け継がれているのだ。

⬇ファミコンの性能をフルに使った『夢の泉の物語』はアクションゲームの最高峰。

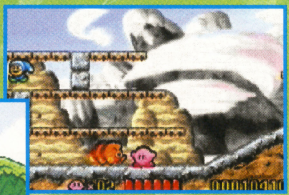

⬅アドバンス版「夢の泉デラックス」も新要素が満載。

『カービィのエアライド』

ゲームキューブのハイスペックな機能を活かした本作は、スピーディーなアクションが楽しめる『カービィ』シリーズ初のレースゲーム。

もちろんコピー能力もアリ！

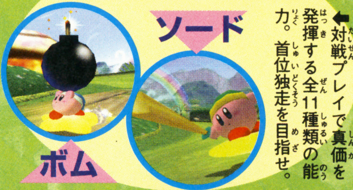

⬅対戦プレイで真価を発揮する全11種類の能力。首位独走を目指せ。

⬅飛んで走って、縦横無尽にコースを駆け巡るのだ！

© 2003 HAL Laboratory,Inc./Nintendo

アンケートはがきの、つまらなかった記事を書くときツライのですが……。（福島県・氷ピース）
●無理して書かなくてもいいんだよ～。自分の気持ちに正直になろうよ！

いよいよ発売！ ゲームボーイ アドバンス

アクション	12月12日発売予定	任天堂	バックアップ機能つき	容量・64メガ
冒険	価格4800円	プレイ人数・1〜2	通信ケーブル対応	1カートリッジプレイ対応
			GBAケーブル対応	CERO全対象年齢

スーパードンキーコング

大興奮のスピーディーアクション

ゲームボーイアドバンスでその雄姿を復活させる『スーパードンキーコング』がついに発売！　今回はドンキーとディディーのスピーディーなコンビアクションのほか、ステージ内に出現するアイテムを紹介するぞ。また、人気のボーナスゲームモードでは2種類のミニゲームに挑戦が可能。ドンキーたちをうまく操り、多彩なモードで楽しもう！

←↑クレムリンに奪われたバナナを取り戻すのが目的だ！

ドンキーとディディーの多彩なアクションを使いこなそう

ジャンプしてからの踏みつぶしやローリングアタックなどの基本アクションは、ドンキーとディディーの両方が使える。しかし、ドンキーはパワー、ディディーはスピードという特徴があることに注目。ステージの状況や敵の種類によって、うまく使い分けていくことが大事だ。ふたりがいっしょに行動している状態なら、セレクトボタンでいつでもチェンジ可能だぞ。

←ローリングアタックで敵を一蹴！

→タルで遠くの敵に攻撃できるぞ。

状況に合わせてチェンジ!!

↑大きな敵には小さいディディーでは不利。ドンキーにチェンジしてパワフルに攻撃しよう。

←アニマルを仲間にして突進だ！

→水中では動きが鈍くなってしまう。

ステージ内に現れるアイテムを取ってつき進め!!

バナナ

←100本集めて1UP。10本分のバナナもあるぞ。

文字パネル

←"KONG"の文字を完成させるのだ。

カメラ

←アルバムの写真を集めることができるぞ。

タル

←タルには爆弾として攻撃できるものも。

ボーナスゲームに挑戦!!

ミニゲームを楽しむには、アドベンチャーモードの途中でチャレンジするほか、ボーナスゲームモードでいつでも遊ぶことができるぞ。ゲームは『ファンキーフィッシング』と『キャンディーのダンススタジオ』の2種類で、どちらも制限時間内にどれだけ高得点を取れるかの勝負。コンボなどを決めれば、得点はどんどんアップしていくぞ。また、通信ケーブルを使って友だちと対戦することもできるのだ。

↑2種類のミニゲームのうち、好きなほうを選びチャレンジスタート！

ファンキーフィッシング

←魚に針を掛けて、船の上に引き上げていこう。

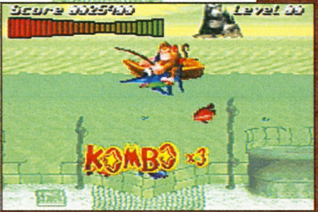

→同じ色の魚をまとめて釣ればコンボになるぞ！

キャンディーのダンススタジオ

←リズムに合わせてボタンを押していくのだ。

→タイミングがずれると得点が上がらないぞ。

© 1994,2003 Nintendo Game by Rare

はみだしおたより
いまテレビをしながら、ゲームを見ています。あっ間違えた。（山口県・小龍）
●そんなの間違わないよ〜。ちなみに、私はいまコメントを食べながら、ご飯を書いています。あっ！

いよいよ発売! ゲームボーイ アドバンス

シミュレーション	12月12日発売	マーベラスインタラクティブ	バックアップ機能つき	容量・128メガ
動物・育成	価格4800円	プレイ人数・1～2	通信ケーブル対応	1カートリッジプレイ対応
			GBAケーブル対応	—

牧場物語 ミネラルタウンのなかまたち forガール

『牧場物語 ミネラルタウンのなかまたち』が、装いも新たに再登場! 今作はなんと女の子が主人公。もちろん新要素もたくさん用意されているぞ!

⬆牛や馬、羊にニワトリ。動物たちとのふれあいがだいごみなのだ。

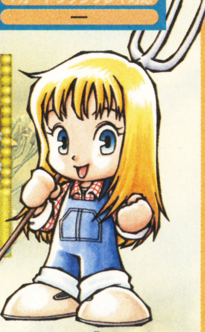

すべてがForガール、女の子だって牧場生活をエンジョイしたい!!

自然につつまれたミネラルタウンで新生活を始めよう

『牧場物語』のほのぼのとした雰囲気はそのままに、主人公が女の子にチェンジ! 女の子の視点で物語が進んでいくぞ。作物を育てたり、牛乳や卵を出荷をできるのはもちろん、洋服を着替えたり、オリジナルの料理を出荷して食べてもらうことができるようになったのだ。

➡町の人たちはそれぞれ仕事を持っているぞ。

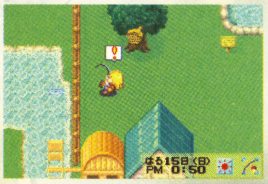

➡水のあるところなら釣りも楽しめちゃう。

⬅ミネラルタウンでは季節ごとにさまざまなコンテストがある。優勝を目指して日ごろから腕をみがいておこう。

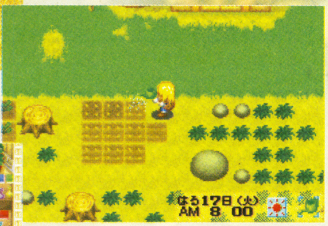

➡基本はやっぱり農業。ていねいに手入れして収穫するのだ。

⬅森の妖精コロボックルも登場。仲よくなれば仕事を手伝ってもらえるぞ。

ふつうのOLだった主人公が牧場経営に挑戦!

ごくふつうのOLをしていた主人公の女の子は、都会の単調な生活にちょっと疲れぎみ。そんな日常の中で見つけたのが、大自然につつまれた牧場のオーナー募集のチラシ。ところが、いざ家も仕事も放り出して来てみれば、そこにあったのは無人のオンボロ牧場! でも、夢の実現のために、がんばってみるしかないよねっ!?

⬅偶然に見つけたチラシがきっかけになって……。

➡悪徳不動産屋にだまされてしまった!

人間関係が大幅に変化! ステキな出会いが待っているかも?

主人公が女の子に変わって、いちばん大きく変ったのが人間関係。なんと前作で恋人候補だった女の子たちが、今度は恋のライバルとして登場してくるのだ。彼女たちに負けずに、猛烈なアタックをかけて、お目当て男の子のハートをがっちりつかんでしまおう!

➡仲のいい男の子とライバルが急接近! 彼を振り向かせるためにがんばってみる?

ライバルも登場!

⬇いつも教会で祈りを捧げるクリフ。どうやら、生き別れた家族のことが気がかりで、悩んでいるようだ。

⬅鍛冶職人の修行のためミネラルタウンに来ているグレイ。厳しい修行で自信が……。

➡夏にだけ出会える海の家の青年。どうやら、ほかの女の子にかなり人気があるらしい。

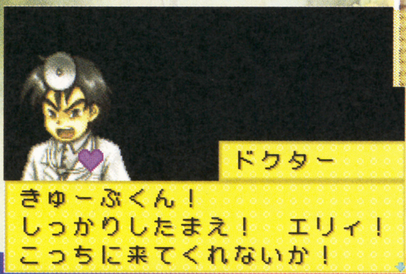

⬅町で唯一の病院を営むドクター。冷静なようで、じつは熱血漢らしい。仲よくなると新薬の実験台にされてしまうことも!?

©2003 Marvelous Interactive Inc.

はみだしおたより
学校の教室にカメ虫が飛んでいた。(秋田県・匿名希望)
●そっと鼻を近づければ、キミにも行けるよ別世界。

いよいよ発売！ ゲームボーイアドバンス

アクション	12月4日発売	セガ	バックアップ機能つき	容量・128メガ
コミカル	価格4980円	プレイ人数・1〜4	通信ケーブル対応	1カートリッジプレイ対応
			GBAケーブル対応	CERO全年齢対象

ゲームボーイアドバンスの限界を超えたバトルアクションに注目！

ソニックバトル™

おなじみのソニックやテイルス、ナックルズが3Dフィールドでバトルするアクションゲームが登場！ 立体フィールドでキャラクターごとのさまざまな技を使って敵を倒していくこのゲームでは、ひとりで遊ぶストーリーモードのほか、通信ケーブルを使っての対戦プレイも楽しめるぞ。

3D空間でバトル！

⬆高低差のあるフィールド上で、必殺技を駆使してバトルする。

3つの必殺技の振り分けかたがポイント

各キャラクターは、それぞれ3つの必殺技を持っている。それをグランド、エリアル、ガードに振り分けて使うのだ。グランドは地上、エリアルは空中でRボタンを押すとその必殺技を出せる。ガードはLボタンで行い、押し続けると体力を回復できるぞ。

グランド、エリアル、ガードに設定

⬆バトル開始まえに3つの必殺技を振り分ける。対戦相手の組み合わせやステージによって使い分けよう。

⬅グランドに設定した技は、地上にいるときに出せる。

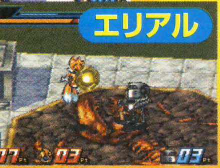

➡エリアルは空中の必殺技。飛び道具にすると強力！

Lボタンでガード&回復

⬅Lボタンを押せば、相手の攻撃をガードできる。

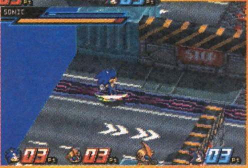

➡Lボタンを押し続けると体力ゲージが回復する。

ストーリーモードでエメルを育てよう

カオスエメラルドを取り込んだ謎のロボットエメルといっしょに冒険するのがストーリーモード。クリアーすると使用キャラクターが増えていき、いろいろなストーリーが楽しめる。

⬅マップ上のイベントが発生する場所を選択するのだ。

⬅イベントでの会話シーン。ソニックや仲間たちが登場。

カオスエメラルドで成長！

⬆エメルはカオスエメラルドを取り込むことで成長していく。

技をキャプチャーしていこう

エメルは、対戦相手のさまざまなアクションを自分のものにする能力がある。アクションにはそれぞれスキルポイントが設定されていて、エメルのスキルポイントがそれを超えていればその技を装備できるのだ。エメルのスキルポイントは戦うことで成長するぞ！

エメルがソニックの技を食らった！

⬆エメルが対戦相手の技を食らったり見たりしていると、そのアクションを覚えることができるのだ。

ソニックの技をゲット！

⬆キャプチャーしたアクションは、バトル終了後に表示される。これを装備して戦うのだ。どんどん集めよう！

スキルポイントに応じて設定

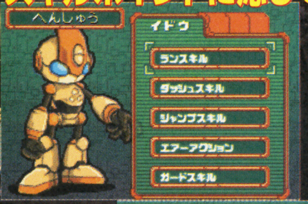

⬅ダッシュやジャンプなどアクションの装備項目はさまざま。

➡エメルのスキルポイントを貯めつつ、いろんな技をキャプチャーしていこう！

はみだしおたより
年末の予定は？（徳島県・雑草飯）
●ゲームゲーム!!

OriginalGame ©SEGA ©SONICTEAM / SEGA,2003

ナイスな付録をお願いします。（広島県・ちーちゃん）
●今月号の10大付録はナイスでしょ？ ダメ？ そんなことないよね。なんてったって10大付録だから。

いよいよ発売！ ゲームボーイ アドバンス

アクション	12月4日発売	コナミ	バックアップ機能つき	容量64メガ
野球・育成	価格4980円	プレイ人数・1～2	通信ケーブル対応	1カートリッジプレイ対応
			GBAケーブル対応	CERO全年齢対象

パワプロクンポケット6

『パワポケ』シリーズ最新作がいよいよ登場!!

野球選手の育成が楽しめる『パワポケ』シリーズの第6弾。今作の舞台は社会人野球。未来からやってきた主人公が、潰れかけた工場を野球で救うことになるぞ。練習で自分を鍛え、工場の命運をかけた野球勝負で勝利していくのだ。

⬅工場ではさまざまな事件が発生。工場を救えるか？

イベントが盛りだくさん!!

このゲームではさまざまなイベントが用意されている。イベントによっては能力が上がるというお得なものもあるぞ。また彼女を作ることも可能なので、さまざまな場所を探索してイベントを発生させよう。

⬅街を探索してイベントを発生させるのだ。

⬅彼女を作ればいいことがあるかも!?

➡さまざまな練習を行い、自分を鍛えていこう。

⬇日曜日にしか練習を休むことができない。しっかり休んで体力を回復しよう。

試合に勝つのだ!!

➡試合に勝たなければ工場を救えないぞ。

⬅練習や試合で得たポイントを使って能力を上げよう。

続報！ ゲームボーイ アドバンス

アドベンチャー	2004年2月12日発売予定	セガ	バックアップ機能つき	容量・未定
コミュニケーション	価格4800円	プレイ人数・1	通信ケーブル対応	1カートリッジプレイ対応
			GBAケーブル対応	CERO全年齢対象

リリパット王国™
The Lilliput Kingdom
～リリモニといっしょプニ！～

リリモニたちと不思議な世界を冒険しよう!!

⬆主人公はリリパット王国に迷い込んでしまった人間だ。

⬇リリパット王国から人間界に戻るためには"リム"が必要。

⬆しかもたくさんの"リム"が必要。リリモニたちに手伝ってもらおう。

テレビおなじみのかわいいリリモニたちと、不思議な国を冒険するアドベンチャーゲーム。人間界に戻るためには、"リム"と呼ばれるエネルギーがたくさん必要。リリモニたちに協力してもらいながら"リム"を集めていこう。

リリモニは17人もいるプニ♥

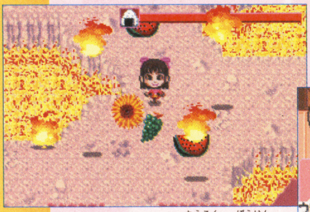
⬆リリパット王国を冒険して、いろいろなアイテムを集めていくのだ。

⬇お店を開けば、集めたアイテムと"リム"と交換することができる。たくさんアイテムを集めよう。

ⓒ2003 Konami Computer Entertainment Studios （社）日本野球機構公認 NPB BIS プロ野球公式記録使用
ⓒ2003 リリパット王国製作委員会 ⓒSEGA/SEGA WOW，2003 ⓒ雷句誠/小学館・フジテレビ・東映アニメーション

続報！ ゲームボーイ アドバンス

アドベンチャー	2004年1月23日発売予定	カプコン	バックアップ機能つき	容量・64メガ
法廷バトル	価格4800円	プレイ人数・1	通信ケーブル対応	1カートリッジプレイ対応
			GBAケーブル対応	CERO全年齢対象

逆転裁判3

新たなライバルが出現、その名は『ゴドー』！

⬆主人公の成歩堂龍一。今作では、彼の大学時代のエピソードも展開されるぞ。

⬇新登場の検事の名前はゴドー。怪しげな仮面で顔を隠してはいるが、完全無敗の伝説の検事らしい……。

「異議あり！」の名ゼリフとともに『逆転裁判』シリーズ最新作が登場だ。今回は前作『2』から半年後の世界が舞台。主人公の弁護士、成歩堂となって、容疑をかけられた依頼人を救うのだ。今作でも痛快な逆転劇がキミを待つ！

貫け正義、勝ち取れ無罪！人気シリーズの第3弾が満を持して登場だ！

成歩堂の法廷バトルテクニックが冴える！

⬆事件に関する証言や証拠を集め、相手の論理の矛盾を突くのだ！

⬇証言台に上がる糸鋸刑事。ゆさぶりをかけて情報を引き出せ。

⬆突きつけた証拠に相手がひるむ。ここで一気にたたみかけよう！

第1報！ ゲームボーイ アドバンス

アクション	2004年3月発売予定	バンダイ	バックアップ機能つき	容量・未定
アニメ・野球	価格4800円	プレイ人数・1〜2	通信ケーブル対応	1カートリッジプレイ対応
			GBAケーブル対応	CERO対象年齢・未定

ONE PIECE ゴーイングベースボール 海賊野球 BASEBALL OF ONE PIECE

人気キャラクターたちが野球に殴り込み！

人気アニメ『ONE PIECE』が、今度は野球ゲームになって登場！ボールやバット以外に、武器や手足を使ってプレイするぞ。各キャラクターの必殺技にも注目だ！

⬅投げられたボールをジャストミートすることで、必殺技が発動する！

個性豊かな選手たちがたっくさん登場！

⬅誰もが好きなポジションにつけることも特徴。キャラごとのクセを活かそう。

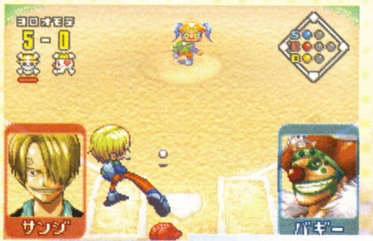

⬅な、なんとサンジは足でボールを打つ（？）のだ！狙うはもちろんホームラン!!

➡通常のスタジアム以外にも、砂漠や雪原が舞台の球場があるのだ。

➡バギー得意の変化球がキャプテン・クロを直撃。デッドボールはほどほどにしておこう。

⬇➡キャラクターたちのユニホームはオリジナルデザイン。でも、もちろんルフィは麦わら帽子着用！

はみだしおたより

はみだしおたよりに載せないとオーラを出すぞ！（大阪府・ニッシッシ）

●それはそれで見たい気もするなぁ。

ⓒCAPCOM CO.,LTD.2004 ALL RIGHTS RESERVED.
ⓒ尾田栄一郎／集英社・フジテレビ・東映アニメーション ⓒBANDAI 2004

はみだしおたより
白い大木の側にある館は？（岡山県・匿名希望）
●白木屋！　正解でしょ？

第1報！ ゲームボーイ アドバンス®

アドベンチャー・カードゲーム	2004年春発売予定	マーベラスインタラクティブ	バックアップ機能つき	容量128メガ
キャラクター	価格未定	プレイ人数・1～2	通信ケーブル対応	1カートリッジプレイ対応
			GBAケーブル対応	CERO対象年齢・未定

東京魔人學園符咒封録

日本を舞台にした和風カードゲーム

他機種で人気を博したカードゲーム、『東京魔人學園符咒封録』がパワーアップしてアドバンスに登場。プレイヤーは符咒師となって符咒（カード）を使い、東京に巣くう魑魅魍魎たちと戦うのだ。

←アドベンチャーパートで登場人物たちと交流をはかろう。

↓敵に遭遇するとカードバトルに突入。自分のデッキを駆使して戦え！

←↓なんと500種類以上のカードが登場。デッキを作るのにも悩んじゃうね。

500枚以上のカードが登場！

第1報！ ゲームボーイ アドバンス®

アドベンチャー	2004年3月26日発売予定	マーベラスインタラクティブ	バックアップ機能つき	容量・未定
キャラクター	価格4800円	プレイ人数・1～2	通信ケーブル対応	1カートリッジプレイ対応
			GBAケーブル対応	CERO全年齢対象

リカちゃんのおしゃれ日記

リカちゃんになっておしゃれ生活を楽しもう

主人公のリカちゃんになってパーティーやファッションショーなど、おしゃれな生活が体験できるアドベンチャーゲーム。着せ替えやメイクも可能。80着の服と300以上のアイテムがあるので、さまざまなコーディネイトが楽しめるぞ。

着替えも楽しめる!!

↑着替えとメイクもたっぷりと堪能しちゃおう！

↓アイドルユニットクラブ“ラブ❤リカ”のメンバーも総登場するぞ。

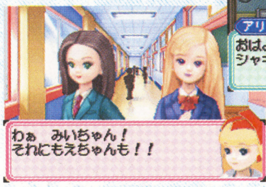

↑ゲームだけのオリジナルキャラクター、アリスちゃん。彼女は恋のライバル？

→服屋で着替え用の服を購入できるぞ。

→ボーイフレンドのかける君も登場するぞ。

第1報！ ゲームボーイ アドバンス®

アクション	2004年春発売予定	バンダイ	バックアップ機能つき	容量32メガ
キャラクター・ドッジボール	価格4800円	プレイ人数・1～2	通信ケーブル対応	1カートリッジプレイ対応
			GBAケーブル対応	CERO対象年齢・未定

がんばれ！ドッジファイターズ（仮題）

ドッジボールで日本一を目指せ!!

ドッジボールを題材にした人気マンガ『がんばれ！ドッジファイターズ』のアクションゲームが登場。ゲーム内容はもちろんドッジボール！　フォーメーションと必殺技を駆使して、ドッジボールで日本一を目指そう。

←ストーリーモードでは試合の合間に、イベントが発生するぞ。

→日本一を目指してドッジボールで戦え。

→特定のキャラが必殺技を使うと、このような演出画面が現れるぞ！

↑→フォーメーションはオフェンス用3種、ディフェンス用3種の計6種類が用意されている。

©2004Marvelous Interactive Inc　©TAKARA CO.,LTD 2004/2004Marvelous Interactive Inc.©村上としや・斉藤むねお/小学館　©BANDAI 2003

続報！ ゲームボーイ アドバンス

アクション	2004年2月11日発売予定	エレクトロニック・アーツ	バックアップ機能つき	容量・64メガ
映画	価格4800円	プレイ人数・1〜4	通信ケーブル対応	1カートリッジプレイ対応
			GBAケーブル対応	CERO対象年齢・未定

007 エブリシング オア ナッシング EVERYTHING OR NOTHING

ジェームズ・ボンドとなってさまざまなミッションをクリアーせよ!!

スパイとなってミッションをクリアーしていくアクションゲーム。このゲームにはスタイルポイントというものがあり、エージェントとしてふさわしい行動をとることでポイントを入手できる。獲得したポイントは武器のレベルアップなどに使用できるぞ。

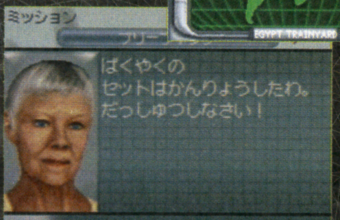

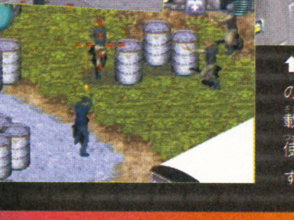

⬆スパイは潜入が基本。しかし敵に見つかったときは反撃だ！

⬆ミッションを遂行していくために世界各国を巡っていこう。

⬆スパイならではのアクションも満載だぞ。ロープを使って敵地に潜入するのだ！

第1報！ ゲームボーイ アドバンス

アクション	2004年発売予定	アトラス	バックアップ機能つき	容量・未定
バイオレンス	価格未定	プレイ人数・1〜2	通信ケーブル対応	1カートリッジプレイ対応
			GBAケーブル対応	CERO対象年齢・12歳以上

双截龍 DOUBLE DRAGON ADVANCE

ダブルドラゴン アドバンス

誘拐されたガールフレンドを助けるために戦え!!

往年の名作アクションゲーム『ダブルドラゴン』がアドバンスで復活！ 最強の格闘技"双截拳"をマスターした双子の兄弟を操作して、悪者たちにさらわれた恋人を助け出すのだ！

ジミー・リー ⬅リー兄弟の兄。パワフルで豪快な性格。手技が得意。

ビリー・リー ➡リー兄弟の弟。冷戦沈着で物静か。足技が得意。

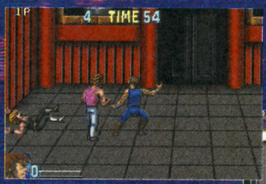

⬅簡単なコマンド操作でいろいろな技をくり出せる。悪者たちをやっつけるのだ！

⬅⬆ふたりでの協力プレイも可能。多彩なステージや登場人物がゲームを盛り上げてくれる！

⬅未来都市ニューヨークが舞台。さらわれた恋人は果たしてどこにいるのか？

第1報！ ゲームボーイ アドバンス

シミュレーション・アドベンチャー	2004年春発売予定	NECインターチャネル	バックアップ機能つき	容量64メガ
恋愛・コミュニケーション	価格5900円	プレイ人数・1	通信ケーブル対応	1カートリッジプレイ対応
			GBAケーブル対応	CERO対象年齢・未定

Piaキャロットへようこそ!!3.3

We've been waiting for you.
Roll around, summer has come, again
I'd love to feel the sun with her smile as bright as it.

ファミリーレストランを舞台にくり広げられる甘い恋の物語

ほろ苦く甘い恋物語を体験できるシミュレーションアドベンチャー。ファミリーレストラン"Piaキャロット"で働くカワイイ女の子たちに助言をしながら、雰囲気のよいレストラン作りをしよう。

⬆かわいい女の子たちがたくさん登場。彼女たちと恋愛を楽しもう。

⬅⬆バイト時間以外はいろんな場所に出かけることが可能。女の子たちの部屋を訪ねることもできちゃうぞ！

自信を取り戻させろ！

本作では女の子の失われた自信を取り戻すことが重要。助言を与えて彼女たちの笑顔を取り戻し、親密度を高めていくのだ。

⬆的確な選択肢を選んでいこう！

はみだしおたより

もうすぐ期末テストなので、まったりとはがきを書いてます。（秋田県・27）

●もう締切を過ぎちゃっているので、急いで返事を書いてます。

©2003 Electronic Arts Inc. All Rights Reserved. All trademarks are the property of their respective owners. ©2003 Electronic Arts Inc. Electronic Arts, EA GAMES and the EA GAMES logo are trademarks or registered trademarks of Electronic Arts Inc. in the U.S. and/or other countries. EVERYTHING OR NOTHING Interactive Game (certain audiovisual components) ©2003 Danjaq, LLC and United Artists Corporation. JAMES BOND, 007, James Bond Gun and Iris Logos and all other James Bond related trademarks TM Danjaq, LLC. James Bond, 007, James Bond Gun and Iris Logos and all other James Bond related properties ©1962-2003 Danjaq, LLC and United Artists Corporation. EVERYTHING OR NOTHING is a trademark of Danjaq, LLC and United Artists Corporation. ALL RIGHTS RESERVED. Triumph is a registered trademark of Triumph Designs Ltd. All rights reserved. Licensed from Dr. Ing. h.c. F. Porsche AG under certain Patents. Porsche, the Porsche Crest, and Cayenne are registered trademarks of Dr. Ing. h.c.F. Porsche AG. ASTON MARTIN and the ASTON MARTIN LOGO are trademarks owned and licensed by Aston Martin ©2003 Aston Martin Lagonda Ltd. EA GAMES is an Electronic Arts rand. All other trademarks are the property of their respective owners. ©2004 ATLUS ©ミリオン ©2004 F&C・FCO2/NEC Interchannel

はみだしおたより

たこ焼きにわさびを塗って食べました。（大阪府・エース）

●たこ焼きの刺身なんて通だねぇ。

いよいよ発売！ ゲームボーイ アドバンス

アクション	12月12日発売	TDKコア	バックアップ機能つき	容量・32メガ
アニメ	価格4800円	プレイ人数・1	通信ケーブル対応	1カートリッジプレイ対応
			GBAケーブル対応	CERO全年齢対象

カードキャプターさくら ～さくらカードdeミニゲーム～

人気のテレビアニメ『カードキャプターさくら』がミニゲーム集となって登場。ストーリーに沿った多彩なミニゲームをクリアーすれば、さくらカードとグラフィックがギャラリーに飾られていくぞ。全部のカードを集めることができるかな？

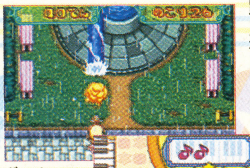

⬅迫りくる水流を、炎の魔法で跳ね返すのだ。

⬆リズムに合わせて指示されたボタンを押そう。

楽しいミニゲームがてんこ盛り!!

⬅ステージをクリアーしてカードをゲット！

⬅ギャラリーではグラフィックの鑑賞が可能。

おえかきモードも搭載

おえかきモードでは、簡単おえかき機能を使って絵が描けるぞ。これでキミもグラフィックデザイナー!?

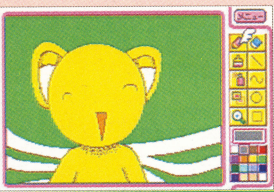

⬅色ぬりも簡単にできちゃうのだ。

いよいよ発売！ ゲームボーイ アドバンス

アクション・アドベンチャー	12月11日発売	コナミ	バックアップ機能つき	容量・32メガ
コミック・キャラクター	価格6800円	プレイ人数・1～2	通信ケーブル対応	1カートリッジプレイ対応
			GBAケーブル対応	CERO全年齢対象

わがまま★フェアリー ミルモでポン！ 8人の時の妖精

妖精世界の時間を取り戻せ！

停止してしまった妖精世界の時間を取り戻すため、ミルモが大活躍するアドベンチャーゲーム。ストーリーの途中ではたくさんのミニゲームに挑戦できるぞ。

⬅妖精ミルモが得意の魔法を使って、大活躍するぞ！

⬆かえでが妖精世界に連れ去られてしまった！

⬅ワルモ団が登場！いたるところでミルモのジャマをしてくるやっかいなヤツ。

➡マジカルウォッチを使えば妖精世界の時間を操作できるぞ。

ストーリー中にミニゲームが出現

⬆制限時間内に森の中のチョコレートを集めていこう！

⬆ウロチョロするワルモ団をハリセンで叩きまくるのだ！

続報！ ゲームボーイ アドバンス

アドベンチャー・アクション	2004年1月22日発売予定	エレクトロニック・アーツ	バックアップ機能つき	容量・128メガ
生活	価格4800円	プレイ人数・1～4	通信ケーブル対応	1カートリッジプレイ対応
			GBAケーブル対応	CERO全年齢対象

The SIMS ザ・シムズ

生活に密着した目標をクリアーしていくアドベンチャーゲーム。実際の生活の中でも必ず行う、食事や睡眠なども忘れずにこなしていこう。

生活密着型？の不思議なアドベンチャーゲーム

⬅まずはシムを自由にエディットしよう。

⬅シムの性格は日常に大きく影響するぞ。

さまざまな目標をクリアーしよう

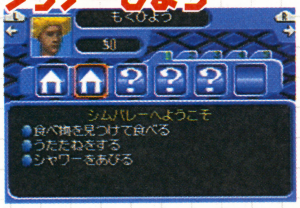

⬆ゲーム序盤は、食事や睡眠など毎日の生活に欠かせない行動が目標。今後はくり返し行っていくものばかりだ。

⬅目標クリアーで新たな展開が生まれる。

⬅ミニゲーム感覚のアルバイトもあるぞ。

©TDKコア2003/ ©CLAMP・講談社・NEP21 ©篠塚ひろむ/小学館・ShoPro・テレビ東京 ©2003 KONAMI&Konami Computer Entertainment Studios
©2003 Electronic Arts Inc. Electronic Arts, EA GAMES, the EA GAMES logo, Maxis and the Maxis logo are trademarks or registered trademarks of Electronic Arts Inc. in the U.S. and/or other countries. All Rights Reserved. All other trademarks are the property of their respective owners. EA GAMES TM and Maxis TM are Electronic Arts TM brands.

ゲームボーイ アドバンス

いよいよ発売！

RPG	12月4日発売	タカラ	バックアップ機能つき	容量・128メガ
コミック・アニメ	価格6800円	プレイ人数・1～4	通信ケーブル対応	1カートリッジプレイ対応
			GBAケーブル対応	—

冒険遊記 プラスターワールド 伝説のプラストゲートEX

➡ゲーム内の主人公がフィギュアの力を得て変身するのだ！

⬅ゲームボーイアドバンスと接続したプラストゲートにフィギュアをセット。

⬆⬅状況に合わせてフィギュアを変更。属性が変化する。

フィギュアを集めてプラストオン！

プラストゲートにセットしたフィギュアと、ゲーム内の主人公が合体!! フィギュアごとの特徴を活かして冒険していくRPGだ。いろんな種類のフィギュアを集めよう！

VSモードもあるぞ

4人対戦のVSモードでは、マップ内のアイテムをぶつけるなどで、相手の体力を奪っていくのだ。

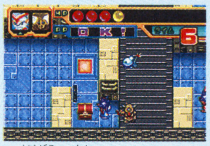

⬆宝箱の中のアイテムは、ときにハズレもあるのだ。

ゲームボーイ アドバンス

いよいよ発売！

アクション	12月5日発売	ロケットカンパニー	バックアップ機能つき	容量・32メガ
近未来	価格各4800円	プレイ人数・1～2	通信ケーブル対応	1カートリッジプレイ対応
			GBAケーブル対応	—

ガチャステ！ダイナデバイス2 フェニックス/ドラゴン

最強のダイナバトラーを目指せ！

モンスター型ユニットのダイナを操作し、白熱のダイナバトルがくり広げられるアクションゲーム。デバイスでダイナをカスタマイズし、最強のダイナバトラーを目指そう。バトルでは属性や必殺技など、高い戦略性も楽しめるぞ。

ダイナをカスタマイズ

⬅ガチャステでダイナやデバイスを入手。

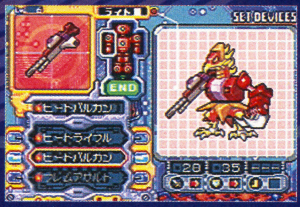

➡装備を整えたらダイナバトルに挑戦しよう。

テクニックと戦略が必要なバトル

⬅トーナメントでは限られたバッテリーの振り分けが重要だぞ。

➡ボルトオンゲージが溜まると、威力バツグンの特殊攻撃が使える。

ゲームボーイ アドバンス

いよいよ発売！

パズル	12月5日発売	イマジニア	バックアップ機能つき
キャラクター	価格4800円	プレイ人数・1	通信ケーブル対応
			GBAケーブル対応
			容量・32メガ
			1カートリッジプレイ対応
			—

シナモロール ここにいるよ

⬇フリーモードではマス目の設定も自由自在だ。

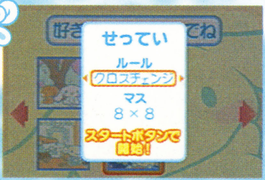

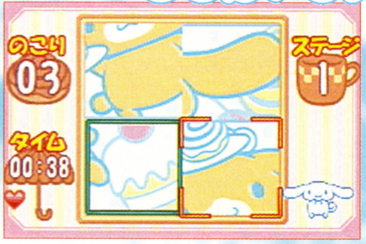

⬆マスの絵はつねに動いているので、簡単に正解を見つけることが難しくなっているぞ。

サンリオキャラクターのシナモンたちがパズルの中でかくれんぼ。動くパズルを解くことができるかな？

ゲームボーイ アドバンス

続報！

アクション	2004年1月8日発売予定	エレクトロニック・アーツ	バックアップ機能つき
RPG	価格4800円	プレイ人数・1～2	通信ケーブル対応
			GBAケーブル対応
			容量・128メガ
			1カートリッジプレイ対応
			CERO全年齢対象

ロード・オブ・ザ・リング 王の帰還

2004年2月公開の映画『ロード・オブ・ザ・リング』の最終章『王の帰還』を題材にしたアクションRPG。アラゴルンやエウォインなど6人のキャラクターの中からひとりを選び、目的地となるモルドールへ向けて冒険だ。

⬅使用キャラによって発生するクエストが異なる。

⬅戦いで得たポイントでキャラを強化していこう。

はみだしおたより

このはがきは、どうなっちゃうんですか？（山口県・柚季）

●わさびを塗って食べます。

©TAKARA/プラスター製作委員会/テレビ東京・NAS ©TAKARA CO.,LTD.2003 ©2003 ロケットカンパニー ©2002, 2003 SANRIO CO.,LTD. APPROVAL NO.S4121015 ©2003 Imagineer Co.,Ltd. ©MMIII New Line Productions, Inc. All Rights Reserved. "The Lord of the Rings" and the names of the characters, items, events and places therein are trademarks of The Saul Zaentz Company d/b/a/ Tolkien Enterprises under license to New Line Productions, Inc.Game Code and certain audio visual elements ©2003 Electronic Arts Inc. All rights reserved. Electronic Arts, EA GAMES and the EA GAMES logo are trademarks or registered trademarks of Electronic Arts Inc. in the U.S. and/or other countries. All other trademarks are the property of their respective owners. EA GAMESTM is an Electronic ArtsTM brand.

はみだしおたより

おならがブ〜?（大分県・アソパソマソ）
●ブ〜よりも、プ〜のほうが臭そうなの何でだろ〜!

続報! ゲームボーイアドバンス

RPG	2004年発売予定	スクウェア・エニックス
冒険・ファンタジー	価格未定	プレイ人数・1

バックアップ機能つき / 通信ケーブル対応 / GBAケーブル対応 / 容量・未定 / 1カートリッジプレイ対応 / CERO全年齢対象

KINGDOM HEARTS CHAIN OF MEMORIES チェインオブメモリーズ

ディズニーキャラと主人公のソラが、冒険をくり広げるRPG。同じ種類のカードを集めれば仲間を召喚できるのだ。

⬆ディズニーキャラが物語を盛り上げるのだ。

いよいよ発売! ゲームボーイアドバンス

アドベンチャー	12月5日発売	エポック社
育成・収集	価格4800円	プレイ人数・1

バックアップ機能つき / 通信ケーブル対応 / GBAケーブル対応 / 容量・64メガ / 1カートリッジプレイ対応 / —

シルバニアファミリー 妖精のステッキとふしぎの木 マロンイヌの女の子

女の子に人気のフィギュア『シルバニアファミリー』の仲間たちが多数登場するアドベンチャーゲーム。パンダの女の子と文通をしたり、学校行事を行いながら妖精がなくしたステッキを捜し出そう。

⬅お気に入りの便せんで友だちに手紙を出そう。

いよいよ発売! ゲームボーイアドバンス

アドベンチャー	12月5日発売	エム・ティー・オー
アニメ	価格4800円	プレイ人数・1

バックアップ機能つき / 通信ケーブル対応 / GBAケーブル対応 / 容量・64メガ / 1カートリッジプレイ対応 / —

学園戦記ムリョウ

人気アニメ『学園戦記ムリョウ』が題材のアドベンチャーゲーム。無量や始などおなじみのキャラたちをパートナーにして、天網市で起きるさまざまな事件を解決していこう。

⬇いろんな人と会話をして情報を集めていこう。

⬆全7章のストーリーに用意された謎をすべて解き明かせ!!

いよいよ発売! ゲームボーイアドバンス

ボードゲーム	12月18日発売	コナミ
アニメ・コミック	価格4980円	プレイ人数・1〜3

バックアップ機能つき / 通信ケーブル対応 / GBAケーブル対応 / 容量・128メガ / 1カートリッジプレイ対応 / CERO全年齢対象

マーメイドメロディー ぴちぴちピッチ ぴちぴちパーティー

⬅誰よりもさきにゴールを目指せ!

『ぴちぴちピッチ』の主人公たちが住む街を舞台にしたボードゲーム。多彩なイベントをクリアーしながらゴールを目指そう! カードを使えば相手を妨害したり、ゲームを有利に進められるぞ。

⬆集めたファッションアイテムを使って着せ替えも楽しめちゃうのだ。

いよいよ発売! ゲームボーイアドバンス

アクション	12月6日発売	ユークス
映画	価格4800円	プレイ人数・1

バックアップ機能つき / 通信ケーブル対応 / GBAケーブル対応 / 容量・64メガ / 1カートリッジプレイ対応 / —

ファインディング・ニモ

現在公開中のディズニーアニメ『ファインディング・ニモ』が横スクロール型のアクションゲームになった。与えられた指示に従って海の中を冒険だ。

⬆主人公の魚ニモとなって、グレートバリアリーフの海を冒険するのだ。

いよいよ発売! ゲームボーイアドバンス

テーブルゲーム	12月19日発売	エム・ティー・オー
コミカル	価格3980円	プレイ人数・1〜4

バックアップ機能つき / 通信ケーブル対応 / GBAケーブル対応 / 容量・64メガ / 1カートリッジプレイ対応 / —

お茶犬の部屋

⬅集めたアイテムをお茶犬の部屋に自由に配置しよう。

お茶犬をモチーフにしたテーブルゲーム。トランプやパズルなど11種類のゲームで遊びながら、アイテムをゲットし、お茶犬の部屋に飾っていこう。アイテムはお茶犬グッズや家具など200種類以上もあるぞ!

➡8種類のトランプゲームと3種類パズルゲームを収録。

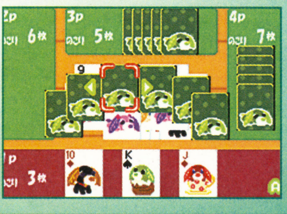

©講談社・ウィーヴ・テレビ愛知/ぴちぴちピッチ製作委員会 ©2003 KONAMI & Konami Computer Entertainment Japan ©Disney Enterprises Inc. Developed by SQUARE ENIX/Jupiter ©2003 EPOCH CO.,LTD. ©2001-2002 佐藤竜雄・マッドハウス・学園戦記ムリョウ制作委員会（Team MURYOU）©2003 MTO Inc. ©Disney/Pixar Finding Nemo. ©Disney/Pixar. Licensed by THQ Inc. THQ and its logo are trademarks and/or registered trademarks of THQ Inc. All rights reserved. Developed by VICARIOUS VISIONS®. VICARIOUS VISIONS and its logo are trademarks of Vicarious Visions, Inc. All other trademarks, logos and copyrights are property of their respective owners. Published and distributed in Japan by YUKE'S Co., Ltd. FINDING NEMO IS A WALT DISNEY PICTURES PRESENTATION OF A PIXAR ANIMATION STUDIOS FILM ©SEGA TOYS/HORIPRO 2002 ©2003 MTO Inc.

いよいよ発売！ ゲームボーイ アドバンス

アクション・RPG	12月11日発売	コナミ	バックアップ機能つき / 通信ケーブル対応 / GBAケーブル対応 / 容量・128メガ / 1カートリッジプレイ対応 / CERO全年齢対象
アニメ・ホラー	価格4980円	プレイ人数・1	

ゲゲゲの鬼太郎 危機一髪！妖怪列島

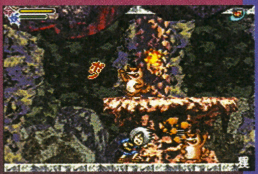

➡ゲームに登場する妖怪の数は約100種類。

『ゲゲゲの鬼太郎』が題材のアクションゲーム。鬼太郎となって日本各地を回り、悪い妖怪をやっつけろ！ 出会った妖怪は図鑑に登録されていくぞ。

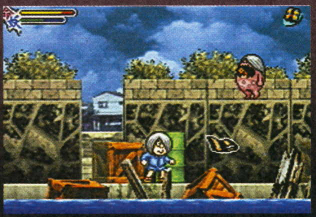

⬅鬼太郎に襲いかかる悪い妖怪たちを退治していこう。

いよいよ発売！ ゲームボーイ アドバンス

アクション	12月11日発売	コナミ	バックアップ機能つき / 通信ケーブル対応 / GBAケーブル対応 / 容量・128メガ / 1カートリッジプレイ対応 / CERO全年齢対象
コミック	価格4980円	プレイ人数・1～4	

コロッケ！3 グラニュー王国の謎

コロッケが活躍するアクションゲーム第3弾。古の魔王復活を阻止するために南の島を冒険だ！ 今作では敵味方合わせて最大4人までの同時バトルが可能。

⬆ガマンメーターが最高値に達すると行動不能になるので気をつけよう。

いよいよ発売！ ゲームボーイ アドバンス

アクション	12月4日発売	コナミ	バックアップ機能つき / 通信ケーブル対応 / GBAケーブル対応 / 容量・64メガ / 1カートリッジプレイ対応 / CERO全年齢対象
コミカル	価格4980円	プレイ人数・1～2	

クラッシュ・バンディクー アドバンス2 ぐるぐるさいみん大パニック!?

人気のアクションゲーム第2弾。悪の精霊に誘拐された仲間を助けるため、クラッシュを操ってバラエティーに富んだステージをクリアーしよう。

➡パワーストーンやアイテムを集めながら進もう。

⬇エジプトステージ。いったいどんな仕掛けが隠されているのだろう？

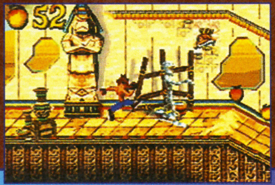

第1報！ ゲームボーイ アドバンス

アドベンチャー	2004年4月発売予定	フウキ	バックアップ機能つき / 通信ケーブル対応 / GBAケーブル対応 / 容量・128メガ / 1カートリッジプレイ対応 / ―
SF	価格4800円	プレイ人数・1	

ZERO ONE SP -ゼロ ワン-

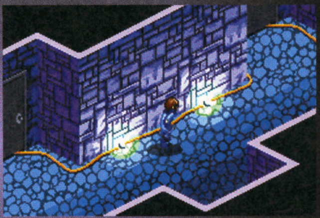

2003年4月に発売されたアドベンチャーゲーム『ZERO ONE』の新バージョン。登場人物や基本的なゲームシステムはそのままに、別のシナリオが楽しめる。物語の展開によって新キャラも登場するぞ！

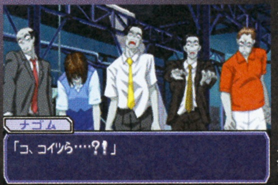

⬅前作の倍以上の新シナリオ＆キャラを収録。

いよいよ発売！ ゲームボーイ アドバンス

シミュレーション	12月12日発売	TDKコア	バックアップ機能つき / 通信ケーブル対応 / GBAケーブル対応 / 容量・32メガ / 1カートリッジプレイ対応 / CERO全年齢対象
育成	価格4800円	プレイ人数・1	

ピカピカナース物語 はつらつナース育成ゲーム

⬅白衣の天使を目指して腕を鍛えよう！

看護士をモチーフにした育成シミュレーションゲーム。看護士見習いとなって、小児科とベビー科で子供たちのお世話をしながら、一人前の看護士になるのが目的だ。ミニゲームや恋愛を楽しむこともできるぞ。

⬆患者さんの状態をつねにチェック。無事に退院させることができるかな？

いよいよ発売！ ゲームボーイ アドバンス

アクション	12月12日発売	バンプレスト	バックアップ機能つき / 通信ケーブル対応 / GBAケーブル対応 / 容量・64メガ / 1カートリッジプレイ対応 / CERO全年齢対象
コミック・アニメ	価格4800円	プレイ人数・1～2	

金色のガッシュベル!! うなれ！友情の電撃

コミックやアニメで人気の『金色のガッシュベル!!』が対戦アクションゲームになった。戦闘のカギとなる"魔本"を駆使してバトルを勝ち抜こう!!

⬆ガッシュや清麿だけでなく、原作でおなじみのキャラも多数登場。

⬅魔本を使ったさまざまな術でバトルを制するのだ。

Ⓒ水木プロ Ⓒ2003 KONAMI & Konami Computer Entertainment Japan Ⓒ樫本学ヴ／小学館・ShoPro・TV Tokyo Ⓒ2003 KONAMI & Konami Computer Entertainment Studios "Crash Badicoot Advance 2: Gurugurusaimin Dai Panic!?" interactive game Ⓒ2003 Universal Interactive, Inc. Crash Bandicoot and ralated characters are TM and Ⓒ of Universal Interactive, Inc. Published and distributed by Konami Corporation. All rights reserved. Ⓒ2003,2004 Fuuki Co.,Ltd.All Rights Reserved. ⒸTDKコア2003 Ⓒ雷句誠/小学館・フジテレビ・東映アニメーション ⒸBANPRESTO 2003

ドンキーコングは『ドカベン』の岩鬼と同じくらいスゴイ。（兵庫県・裸足が一番）
●たしかにあの豪快さは岩鬼並だよね。ってことはディディーコングは殿馬ってとこかな？ それともドカベン？

いよいよ発売！ ゲームボーイ アドバンス

アクション	12月18日発売予定	エレクトロニック・アーツ
戦争	価格4800円	プレイ人数・1～2

バックアップ機能つき / 通信ケーブル対応 / GBAケーブル対応 / 容量・128メガ / 1カートリッジプレイ対応 / CERO対象年齢・12歳以上

MEDAL OF HONOR メダル オブ オナー アドバンス

爆撃機に乗って敵機を迎撃したり、爆破工作、狙撃などが楽しめるアクションゲーム。15ステージ以上ものミッションが用意されているぞ。

⬆敵地に潜入。敵に見つかった場合は反撃して敵を倒すのだ！

敵を破壊せよ！

⬅遠くから敵を撃つ狙撃モード。

いよいよ発売！ ゲームボーイ アドバンス

アクション	12月4日発売予定	コナミ
アニメ・ボクシング	価格4980円	プレイ人数・1～2

バックアップ機能つき / 通信ケーブル対応 / GBAケーブル対応 / 容量・128メガ / 1カートリッジプレイ対応 / CERO全年齢対象

あしたのジョー まっ赤に燃え上がれ！

あの『あしたのジョー』の主人公、ジョーを育成できるアクションゲーム。トレーニングでジョーを鍛えて、試合で活躍させよう！

⬆試合ではジョーを操作することになる。キミの腕にジョーの勝利がかかってるぞ。

いよいよ発売！ ゲームボーイ アドバンス

アクション	12月18日発売予定	セガ
アニメ・冒険	価格4980円	プレイ人数・1

バックアップ機能つき / 通信ケーブル対応 / GBAケーブル対応 / 容量・64メガ / 1カートリッジプレイ対応 / CERO全年齢対象

ASTRO BOY 鉄腕アトム アトムハートの秘密

➡多彩なアクションを駆使して戦おう！

人気アニメ『アストロボーイ鉄腕アトム』を題材にした、簡単操作のアクションゲームが登場。アトムを操作して、襲い来る敵をやっつけていこう。

⬅必殺技も簡単な操作でくり出すことができるぞ。

いよいよ発売！ ゲームボーイ アドバンス

パズル	12月18日発売予定	ディースリー・パブリッシャー
ファンタジー	価格2960円	プレイ人数・1～4

バックアップ機能つき / 通信ケーブル対応 / GBAケーブル対応 / 容量・32メガ / 1カートリッジプレイ対応 / —

SIMPLE2960ともだちシリーズ

THE いつでもパズル ～まっすぐ揃えてストローズ～

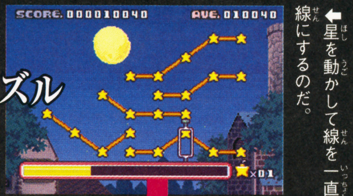

⬅星を動かして線を一直線にするのだ。

低価格かつ簡単ルールのパズルゲームがアドバンスに登場だ。星を上下に動かして、星をつないでいる線を真っ直ぐにすれば、星を消すことができるぞ。すべての星を消そう！

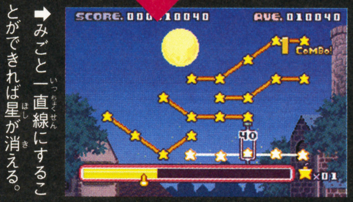

➡みごと一直線にすることができれば星が消える。

いよいよ発売！ ゲームボーイ アドバンス

テーブルゲーム	12月18日発売予定	ディースリー・パブリッシャー
トランプ	価格2960円	プレイ人数・1～4

バックアップ機能つき / 通信ケーブル対応 / GBAケーブル対応 / 容量・32メガ / 1カートリッジプレイ対応 / —

SIMPLE2960ともだちシリーズ

THE トランプ ～みんなで遊べる12種類のトランプゲーム～

『2960ともだち』シリーズ第4弾は、スピードやババ抜きといった12種類ものトランプゲームが収録されている。1カートリッジプレイでの4人対戦も可能だぞ。

⬆トランプゲームでおなじみの大富豪。相手よりさきに手持ちの札をなくそう。

⬅なんとソリティアまでが収録されているのだ。

いよいよ発売！ ゲームボーイ アドバンス

格闘・アクション	12月11日発売予定	アタリ
キャラクター・映画	価格4800円	プレイ人数・1～4

バックアップ機能つき / 通信ケーブル対応 / GBAケーブル対応 / 容量・32メガ / 1カートリッジプレイ対応 / —

ゴジラ 怪獣大乱闘 アドバンス

⬅フィールド上の建物を壊してアイテムを入手！

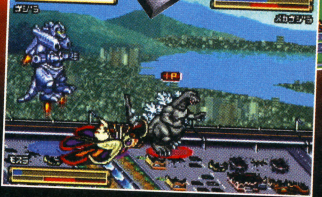

⬆好きな怪獣を操作して怪獣バトルを堪能しよう。バトルに生き残れるかな？

ゴジラやモスラなど、おなじみの怪獣たちのバトルが楽しめるアクションゲーム。 ストーリーモードでは謎の敵が操る怪獣たちと戦っていくことになるぞ。

©2003 Electronic Arts Inc. All Rights Reserved. All trademarks are the property of their respective owners. ©高森朝雄・ちばてつや／講談社 ©2003 KONAMI & Konami Computer Entertainment Japan ©Hitmaker / SEGA ©Tezuka Production s ©ezuka Productions・SPEJ ©2003 BeeWorks ©2003 D3PUBLISHER ©2003 Access ©2003 AGENDA ©Godzilla TM : Kaiju Dairanto Adobansu ©2002-2003 Atari, Inc. All Rights Reserved. Manufactured and marketed by Atari Japan K.K. Developed by WayForward Technologies. All other trademarks are the property of their respective owners. ©1992-2003 Toho Pictures, Inc. TM & ©1954-2003 TOHO CO., LTD.

GAME BOY ADVANCE
ゲームボーイ アドバンス
Marvelous Interactive Inc.
私の「牧場物語」、始まるよ！
ぼくじょうものがたり
牧場物語
ミネラルタウンのなかまたち
forガール
初回限定！シール付!!
※初回限定生産分に限ります。無くなり次第終了となりますのでご了承下さい。
公式ホームページ www.mmv-i.co.jp
アツアツの"牧場結婚生活"してみませんか？
今度の「牧場物語」は、毎日お話したり、手料理を作ったり･･･。森とかわいい動物に囲まれた結婚生活が思う存分楽しめます！さらにファッションコーディネイトや、謎が謎を呼ぶ指輪システムなど、女の子ならではの新要素が満載！
「私」の牧場物語を始めよう！
グレイ
これからはずっと一緒だよ。
© 2003 Marvelous Interactive Inc.
好評発売中
メーカー希望小売価格 4,800円（税別）
僕らの牧場にも遊びに来てね。
for ニンテンドー ゲームキューブ
牧場物語
ワンダフルライフ
結婚だけでなく子供も育てられるシリーズ最大のスケール！
好評発売中 メーカー希望小売価格 6,800円（税別）
© 2003 MARUCOME/Marvelous Interactive Inc.
for ニンテンドー ゲームボーイアドバンス
牧場物語
ミネラルタウンのなかまたち
こちらの主役は男の子。
「ミネラルタウン」を舞台に
おなじみキャラクターが総登場！
好評発売中 メーカー希望小売価格 4,800円（税別）
© 2003 Marvelous Interactive Inc.
GAME BOY ADVANCE・ゲームボーイ アドバンス・GBA は任天堂の登録商標です。

ソニックたちの新しい冒険が始まる!!

さらに磨きがかったハイスピードアクションを、心ゆくまで堪能しよう!!

ソニックヒーローズ™

対応機種：ゲームキューブ　ジャンル：アクション　発売元：セガ
発売日:12月30日発売予定　価格:6980円　プレイ人数:1～2

チームプレイでエッグマンの野望に立ち向かえ!!

本作の大きな特徴といえば、やっぱり3人のメンバーを同時に操作する斬新なチームアクション。メンバーは、それぞれ異なる特徴を持っている。フォーメーションを変えることで、各メンバーの長所を活かすことができるぞ。メンバーは、ここで解説する3タイプに分けられる。しっかりと特徴を把握しておこう！

⬆仲間どうしで力を合わせれば、どんなに難しいミッションでもクリアーできるはず!!

フォーメーションチェンジで仲間の特徴を最大限に発揮しよう!

SPEED スピード
高速移動は"スピード"タイプにおまかせ！
ハイスピードで走ることができるタイプ。近くの敵に向かってホーミング攻撃をすることが可能。

POWER パワー
力が自慢の"パワー"タイプ!!
チームの中でいちばん攻撃力が高い。ほかのキャラでは壊せない壁や敵は、このタイプで挑もう。

FLY フライ
"フライ"タイプは高い場所もへっちゃら！
空を飛ぶのが得意なタイプ。ジャンプで進めないときや高い場所にある仕掛けを解くときに大活躍!!

4つの中から好きなチームを選ぼう!!

TEAM SONIC チーム・ソニック

さまざまな冒険をともにした3人。す速いアクションで、エッグマンの野望を打ち砕けッ!!

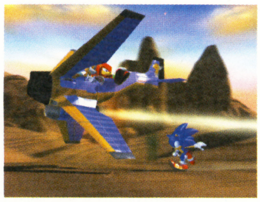

⬅エッグマンの悪企みを察知して冒険に出る3人。

チームブラスト　ソニックオーバードライブ
仲間の力をもらったソニックがライトスピードアタックで敵を蹴散らす。

TEAM DARK チーム・ダーク

ソニックのライバルたちが手を組んだ。3人の力を合わせてガンガン敵を倒そう!!

➡仲はよくないが、敵なしの攻撃力を持つ。

チームブラスト　カオスインフェルノ

⬅時間を止めて、巨大レーザーで攻撃!!

Orijinal Game ©SEGA ©SONICTEAM／SEGA,2003

ストーリーモード中盤のステージを大公開!!

本作のステージはバラエティー豊か！　カジノやギャンブルのように賑やかなステージや、レールの上をハイスピードで滑走するドキドキのステージがキミを待っているぞ。ここではストーリー中盤の見どころを紹介しよう!!

←いつまでもチームワークが取れないシャドウたち。大丈夫かな？

ステージ5 カジノパーク

スロットでリングもうけ!?

カジノにあるゲームをモチーフにした仕掛けが満載！　一攫千金を狙うことができるかもしれないネ!

←スロットの絵柄を揃えれば、リングがたくさん出現!!

ステージ6 ビッグハイウェイ

→ビンゴシートを見ながら数字を集めていこう！

夜景を眺めながらビンゴに挑戦!

高速道路がビンゴになっちゃった！　道の途中に落ちている数字を集めて、目指せビンゴっ!!

ステージ7 レールキャニオン

エッグマンの要塞に突入だ!

⬇➡レールを使ったグラインド走行がメインの超高速ステージ。列車の突進はレールチェンジで避けよう。

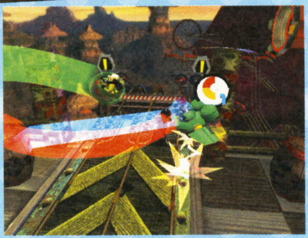

渓谷に張り巡らされた無数の線路から、装甲列車が襲ってくる。エッグマンが警告してきたタイムリミットは日没。時間がない！　全力でつっきろう!!

エッグマンもだまっていない!

ステージ6をクリアーすると、エッグマンが登場。エッグロボをすべて破壊すればクリアーできるぞ。

→エッグマンがつぎつぎと敵を送り込んでくる!!

まさにロボットカーニバル!

←さまざまなタイプのロボットが、プレイヤーに襲いかかる。

←倒しても倒しても、ドンドン現れる。油断禁物!!

TEAM ROSE チーム・ローズ

キュートなふたりと心優しいビッグがチームを結成。ミッションが簡単で初心者向け。

チームブラスト　フラワーフェスティバル

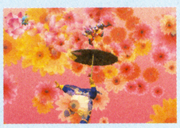

←無敵と速度アップの効果が一定時間続く。

エミー　スピード

ビッグ　パワー

クリーム　フライ

←ソニックや大切な仲間に会えると信じて突き進む、チーム・ローズの一行。

TEAM CHAOTIX チーム・カオティクス

物捜しや人捜しなど、ほかのチームとは違ったミッションをこなす探偵チーム。

ベクター　パワー

チャーミー　フライ

エスピオ　スピード

チームブラスト　カオティクスリサイタル

ヘタクソな歌で周囲の敵にダメージを与え、リングパネルに変える。

←報酬しだいで、どんな仕事も引き受ける!!

PRESENTED BY SEGA®

ゴジラ™ 怪獣大乱闘 アドバンス

地球や宇宙を舞台に、おなじみの怪獣軍団が大暴れする『ゴジラ 怪獣大乱闘アドバンス』。簡単操作で誰でも楽しめるぞ！　ド派手な必殺技で敵を倒せ！

対応機種：ゲームボーイアドバンス　ジャンル：アクション　発売元：アタリ
発売日：12月11日発売　価格：4800円　プレイ人数：1〜4人

ゴジラたちが大暴れするアクションゲーム!!

2002年末に発売されて好評を博した、ゲームキューブ版『ゴジラ 怪獣大乱闘』が今度はアドバンスに登場！　おなじみのゴジラやキングギドラ、モスラなどを操作して、さまざまな怪獣たちと戦っていこう。今作では、年末公開予定の映画『ゴジラ×モスラ×メカゴジラ 東京SOS』に登場するニューメカゴジラを操作することも可能だぞ！

遊べるモードは3種類！

このゲームではストーリーモード、VSモード、カスタムモードの3つのモードが用意されている。ストーリーモードでは物語に沿って、宇宙人の操る怪獣たちと戦っていくことになるぞ。VSモードは通常の対戦モード。カスタムモードでは1対2や1対3、2対2などの変則的なバトルが楽しめるのだ。

←物語に沿って戦うストーリーモード。

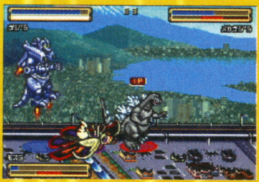

←なんと変則的な対戦だって可能なのだ！

7つのステージがあるぞ!!

怪獣たちがバトルを行うステージは7種類用意されている。氷のステージは滑りやすかったり、宇宙のステージではジャンプ力がアップするなど、各ステージにはいろいろな特徴があるぞ！

←氷のステージでは足元が滑るので注意。

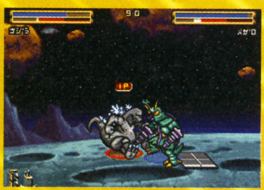

←宇宙ステージでは重力が弱い状態での戦闘に！

パワーアップアイテムを利用せよ

各ステージ上にある建物を壊すと、アイテムが出現する。体力アップやスピードアップなどバトルが有利になるものから、混乱や毒など不利になるアイテムもあるぞ。

←全8種類のアイテムが登場するぞ。

スペシャルパッケージ版も発売中

スペシャルパッケージ版には年末公開予定の映画、『ゴジラ×モスラ×メカゴジラ 東京SOS』に登場する2003年バージョンのゴジラ、モスラ、メカゴジラのミニフィギュアがついているぞ。

スペシャルパッケージ版
発売日：12月11日　価格：5200円

ゲームキューブ版もあるぞ!!

2002年12月12日に発売されたゲームキューブ用ソフト、『ゴジラ 怪獣大乱闘』ではアンギラスやガイガンといった歴代の怪獣たちが総登場するぞ。こちらも要チェックだ！

●対応機種：ゲームキューブ　●価格：5800円
●ジャンル：アクション　●発売元：アタリ

PR

©Godzilla TM : Kaiju Dairanto Adobansu ©2002-2003 Atari, Inc. All Rights Reserved. Manufactured and marketed by Atari Japan K.K. Developed by WayForward Technologies. All other trademarks are the property of their respective owners. ©1992-2003 Toho Pictures, Inc. TM & ©1954-2003 TOHO CO., LTD.

登場する怪獣たちを一挙大公開!!

ここではゲームで使用可能な怪獣を6体紹介していくぞ。各怪獣は通常攻撃以外に3つの必殺技を持っているので、それぞれの必殺技コマンドも大公開しちゃおう。好きな怪獣を選んで怪獣バトルを楽しむべし。

↑ゴジラやキングギドラ、モスラなどおなじみの怪獣が登場。どの怪獣を操作する？

必殺技を使うのだ!!

各怪獣は必殺技ゲージを消費することで、レベル1～3の必殺技をくり出すことができる。必殺技のレベルが高いほどゲージの使用量が多くなるぞ。ゲージが満タンになればレベル3の必殺技を使えるのだ。

↑ゲージは時間とともに溜まっていくぞ！

キング・オブ・モンスター ゴジラ

↑胸の傷が特徴的な最新バージョンのゴジラ。ゲームでも映画でも大暴れだ。

レベル1	放射熱線	Lボタンと Rボタンを同時に押す
レベル2	クラッシングジャンプ	Aボタンを押しながらジャンプし、Bボタンを押す
レベル3	体力回復	Aボタンと Bボタンを同時に押す

スーパー戦闘ロボット メカゴジラ：機龍

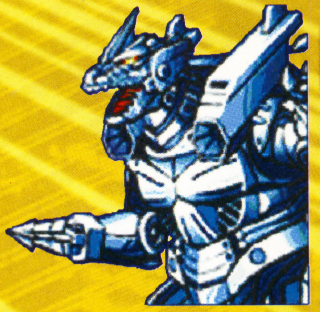

↑最新バージョンのメカゴジラは腕にドリルを搭載。ロケット攻撃も強力だ。

レベル1	ロケットランチャー	Lボタンと Rボタンを同時に押す
レベル2	ロケットブーストジャンプ	Aボタンを押しながらジャンプし、Bボタンを押す
レベル3	スチームアタック	Aボタンと Bボタンを同時に押す

地球を愛する守護獣 モスラ

↑巨大な翼からくり出す突風で、すべてを破壊する。インファント島の守り神。

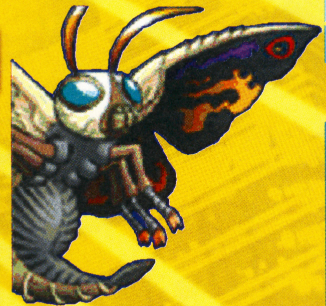

レベル1	幼虫アタック	Lボタンと Rボタンを同時に押す
レベル2	鱗粉	Aボタンと Bボタンを同時に押す
レベル3	ウイングライトニング	Aボタンを押しながらジャンプし、Bボタンを押す

海底王国シートピアの守り神 メガロ

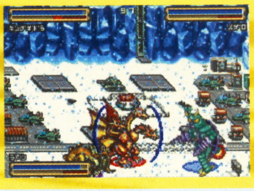

↑両手のツメがドリルになっているメガロ。

レベル1	噛みつき	Aボタンと Bボタンを同時に押す
レベル2	ハンティングナパーム	Aボタンを押しながらジャンプし、Bボタンを押す
レベル3	テレポートスピンアタック	Lボタンと Rボタンを同時に押す

翼竜プテラノドンが怪獣化した ラドン

↑巨大な翼を利用した攻撃を得意とする。

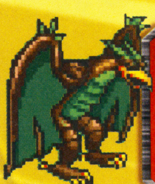

レベル1	フライングラッシュアタック	Aボタンを押しながらジャンプし、Bボタンを押す
レベル2	スーパーフライングラッシュアタック	Aボタンと Bボタンを同時に押す
レベル3	ピアシングドリル	Lボタンと Rボタンを同時に押す

金星の文明を壊滅させた宇宙怪獣 キングギドラ

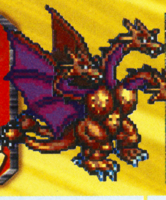

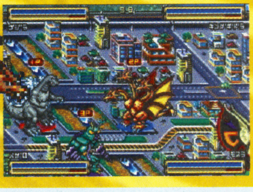

↑口から引力光線を発射し、あらゆる物を破壊。

レベル1	ソニックウェーブ	Aボタンを押しながらジャンプし、Bボタンを押す
レベル2	引力光線	Lボタンと Rボタンを同時に押す
レベル3	フライングラッシュアタック	Aボタンと Bボタンを同時に押す

映画も上映中

12月13日より全国の東宝系映画館で、劇場映画『ゴジラ×モスラ×メカゴジラ 東京SOS』が公開されているぞ！ 迫力ある映像でゴジラやモスラたちの怪獣バトルを楽しんじゃおう！

ゴジラ×モスラ×メカゴジラ 東京SOS

PRESENTED BY ATARI

2003年の流行語大賞発表は見たかの？ わしの予想『ダンディ坂野のレッツ！』（本誌2003年10月号参照）は、見事にはずれてしまったぞぃ。がく～ん。

ILLUST WORLD™

イラストワールド

メリークリスマス&明けましておめでとう!! いつも『イラストワールド』を応援してくれてどうもありがと～！ まだイラストを投稿したことがないという人、怖がらず気軽に送ってみて！ というワケで2004年もよろしくね。

今月のマスコット
埼玉県 よっさん

はみだし評論家

こんにちY・M・C・A（ライト・スランド流あいさつヒデキ風12月バージョン）。2003年は愛がこもったみんなのイラストをたくさん見られて、ワシはとってもうれしいぞい。

今月の1枚

宮城県 フーム博士

白雪姫と7人の小人じゃないけど、ピーチ姫と8人の仲間たちって感じ!? 渋いフォックスのアクセントが効いてる！

岐阜県 松ヶ崎操

このイラストのようにベビーキャラたちが活躍するゲームが出そうじゃない？

秋田県 はてなぶ・ろつく

我を忘れてペロペロキャンディーにかぶりつきのキングテレサ。美味しそ～う。

静岡県 時流杏樹

12月13日で1周年の『風のタクト』。1年って長いようで短いよね～（しみじみ）。

山口県 ちなのママ

ゼルダはあんまり変わらないけど、リンクの顔濃すぎ……。でもカッコイイ！

山形県 時流稀あきる

色鮮やかでとってもキレイ！ 時間をかけて描いてくれたのが伝わってくるよ。

東京都 エンダ

イラストの構図、キャラの配置、色使いなどどれをとってもピカイチ☆

デビル公認 今月のあだると

※俺へのファンレターを募集中！ ←ウソです。（デビル）

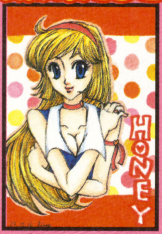

愛知県 結城来夢

ハニーフラッシュ食らわせて～。

100デビル

埼玉県 南いちご

大きな目がプリチィな感じで萌え。

80デビル

青山県 虹色セイ

そんなに見つめられたらもうダメ。

70デビル

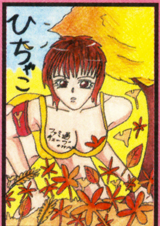

長野県 朱弥呼

ダイナマイトボディに昇天です。

50デビル

今月のお題 見返り美人

岐阜県 アマランサン

独特な色使いがゲームの世界観とマッチしてるね！

富山県 わびあびる

擬人化シャワーズ。セクシーなお姉たまにメロメロ。

今月はクリスマス

福岡県 若葉あおば

キュートなコレットサンタ。トナカイになりたいですぅ。

大阪府 重光亜沙美

ヨッシーにはメロン、ピーチ姫へは何を贈ったのかな？

新潟県 クリス

え～!! もしかしてプレゼントくれるの～？ 違う？

北海道 横内ねすY

どせいさんってホッカイロ替わりになりそうじゃない!?

千葉県 くろちろこ

セクシーピーチ姫サンタ。風邪ひかないように気をつけて。

茨城県 しい

どのサンタがいちばん似合ってるかな？ やっぱりマリオ？

みんなからの年賀

長野県 森山真衣

着物姿もキュート!! トライフォースの羽子板がグッド。

神奈川県 YUE

こんなにカワイイ年賀状がもらえたら新年からハッピー。

北海道 亜利沙

キノコの着物、キノピオ型の羽など、そのひと工夫が◎。

ときめきファンシーイラスト

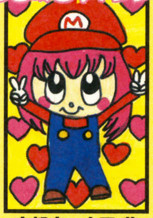

京都府 吉田葵

上目づかいのキュートな笑顔にときめいちゃいます。

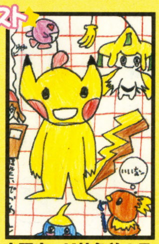

大阪府 K特急弟の子

ジラーチの頭からバナナが……もうときめくしかない！

北海道 バルルン

寒さを忘れるくらいの青空イラストにときめきまくりです。

イラストワールドではカラーのイラスト（はがきサイズまたはB5サイズ以下）を大募集！ 絵を描くのが大好きな人はガンガン送ってね。採用者には"ファミ通キューブ特製図書カード"をプレゼント！ あと、盗作をする奴は永久追放の刑に処すぞ！

イラストのあて先はアチラ☞

はみだし評論家

2004年もみんなのイラストで、この老いぼれジジイに夢と希望を与えておくれ。よろしくのぅ。フォッフォッフォ……。(イラスト評論家 ライト・スランド)

←キモリ渋すぎ！ 花束なんて持って、これからデート？

大阪府 中山義一

←キャラそれぞれの特徴をよく掴んでるなぁ～。関心。

東京都 小鳥遊月乃

←のんきに雪だるま作ってる場合じゃないよ～ルイージ。

神奈川県 緑風

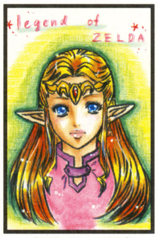

←絵に描いたような美少女とは、まさにこのことですな。

奈良県 聖矢

←「いっしょに遊ぼうよ」と言ってくれてるみたいだね。

岐阜県 草野370

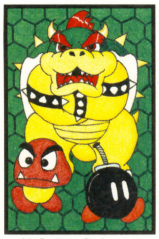

←さすが敵キャラの鏡(!?)クッパ。ポーズが決まってるね。

徳島県 うんてぃ

←そのとおりじゃ。みんなワシのこと嫌いなのかのぅ。(スランド)

岐阜県 アドベンス

←130億点突破記念イラスト。かなりやり込んだね。おめでと。

京都府 楠チェリー

←すごい迫力!! ドラゴンのウロコなど細かい部分も丁寧。

愛知県 GAN

←ポポとナナには元気ハツラツって言葉がよく似合うね！

栃木県 渚

←ちょっと時期がずれちゃったけど、秋らしさたっぷり。

東京都 K・タクト

←モノトーンでカッコイイ。こだわりを感じる作品です。

茨城県 坂月えいり

←切り絵っぽく見えるけどじつはイラスト。アイデア賞！

栃木県 うさりん

←写輪眼トリオ。性格はバラバラだけど3人ともカッコイイ。

新潟県 洸月あたる

←またテトラに会える日は来るのかなぁ……来てほしいな。

神奈川県 竹中まみ

←ポップな色使いが主人公の女の子と合っててカワイ～☆

愛知県 ペペロン

月刊 くりいむそーだ

寒さを癒してくれる大きな瞳が印象的なキュートボーイズイラスト待ってます。(担当B)

←マルス&ロイサンタが来てくれるならプレゼントはいらない!?

静岡県 効果音

←そんな顔で見つめられたら、もう心臓バクバクだよ～。

福島県 お米

←はにかんだ笑顔が激キュートな擬人化ジラーチ君。ラブ。

長野県 魑魅魍魎

←寝起きのロイ。ちょっと不機嫌そうなところにドキッとします。

岐阜県 ルリクア

←コマ割りで4つの島を描写！ 丁寧でうまい！

北海道 黒星聖夜

←モグになってクラヴァットの男の子と冒険したい。

奈良県 大吉

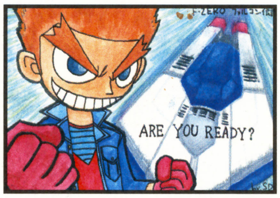

←自分流にアレンジしたキャラがイイ味出してる～。

埼玉県 サンシャイン通り在住

←ポストカードにしたいくらい高完成度な作品。

東京都 しお

月刊 いちごみるく

今月はあどけなかわいいSP。ココあてのイラスト増えてて選ぶのがうれしい毎日。(担当A)

←クリスマスに間に合うように描いてくれてありがと！ キュート！

埼玉県 南いちご

←いたずらな目でキャンディーをペロペロ。何のパーティーかな？

兵庫県 藤故凛

←大人気のうさだチャン。ネコの手がかーわいーニャン！

熊本県 ほいっぷめろん

←潤んだ瞳がかわいらしいっ！ 毎回プリクラもありがとねー。

静岡県 ケケ

ファミ通キューブ+アドバンス 常連ファイル 033

岩手県 ぺぽん(15歳)

今回ファイルされるのは、がんばれ受験生！ な、ぺぽん。爽やかな色使いと、キュートな絵柄のキャラクター描写にノックアウト！ 大丈夫なの？ ってぐらいにイラストを毎月送ってくれるぺぽんに、合格祈願で名誉の敬称略を送ったげます。ファイト！

➡本物のひちゃこっぽい!? 楽しんでゲームをしてる姿が浮かぶよね。

⬇姫コンビをかわいく描いてくれました。構図も凝ってます。

➡冬なんだけど、夏っ！ なイラスト。爽やかなお色気が好印象。ドキドキ！

編集部から ゲームも、イラストも、勉強も、全部両立させてがんばれー。全国の受験生もがんばれー。(担当)

ズーム写真館の答え：『マリオ&ルイージRPG』に登場するルイージのくつ下。

こっそりおしえるよ！ ひみつのうわさ

- ●プリクラが貼ってあると採用率高いらしい。
- ●メッセージが書いてあると担当はうれしいらしい。
- ●はがき：封書の採用率は8：2ぐらいらしい。

〒154-8528 (株)エンターブレイン ファミ通キューブ編集部 『イラストワールド』係

はみだし刑事

あなたは眠くなーる。眠くなーる。（和歌山県・マーリオ）　●そんなんで眠くなるハズが……zzz。（ダンディーT山）

おたより刑事

OTAYORI DEKA

ダンディーT山、セクシーO下、おたよりコップ、カオル刑事が、みんなの意見や質問に答えてくれるこのコーナー。4人になってますますヒートアップ!!

今月のテーマ：『みんなで遊んで楽しいゲーム』

●お父さんといっしょにゲームをしていますが、お父さんは『どうぶつの森』にハマり、ママとのラブリールームを作っています。すべてハートマークだらけです。

（奈良県　匿名希望）

▲『どうぶつの森』があってよかったわね～！　もし、そういうゲームがなかったら、あなたの家がハートマークだらけになってたかもしれないわよ!?　はぁ～。クリスマスもT山さん、O下さん、コップといっしょに仕事だなんて悲しいわ……。（カオル刑事）

●『ファイナルファンタジー・クリスタル クロニクル』を姉妹3人でプレイ。「邪魔だ！　どけ！」、「勝手に宝を取るな！」、「ずるい！」とうるさいくらいに盛り上がった。楽しかったけど、口が悪くなるゲームだった。

（神奈川県　匿名希望）

▲そうだな……女の子なんだから、カオル刑事を見習って……「おいっ！　ポンコツ！　勝手に人のおやつ食うな！」（遠くから聞こえるカオル刑事の声）。み、み見習わなくていいかな……。

（ダンディーT山）

●『マリオカート ダブルダッシュ!!』ですね。何のキャラがオススメですか？　（広島県　ぽっちゃり）

▲そうね～。やっぱり、デイジーやピーチ姫よりもカワイイ、カオル刑事じゃな～い？

（夢見がちなカオル刑事）

●やっぱり『あつまれ!!　メイド イン ワリオ』です！　友だちの家で「○○をにらみながらよけろ！」と言われ本気でやったら、つぎの日から「おもちってすぐゲームで本気になる」という噂が!!

（大阪府　おもちが好きなの～）

▲みんなも本気（本気と書いてマジと読むぜ）でゲームやってると思うよ。とくに『あつまれ!!　メイド イン ワリオ』は本気（本気と書いてマジと読むぜ）でやらないとおもしろくないもんね!?　僕は何ごとも本気（本気と書いてマジと読むぜ）でやってるけどね。

（セクシーO下）

●『大乱闘スマッシュブラザーズ』シリーズです。今度発売するときは、ワリオやノコノコ、デイジー、テレサ、『星のカービィ64』に出てくるアドレーヌなどを出してほしいです。ぜひ採用してください。

（千葉県　かじりかけアップル）

▲あら、大事なキャラが抜けてるじゃないの～。あとほかに、カオル刑事とか、カオル刑事とか、あと忘れちゃならない、カオル刑事とかを出してほしいわ～。ぜひ採用し・て・ね。（カオル刑事）

●泣く子もハマる『マリオパーティ』シリーズです。みんなでやると盛り上がるし、アツくなるし、楽しいし、ハマるし……ていうか、『マリオパーティ』シリーズはみんなで遊ばないと孤独な気分になってしまう……。

（大阪府　茶茶村）

▲ナニイッテルンデスカ　ヒトリデモ　モリアガレマスヨ。ヒトリ4ヤクデ　アソベバ　イインデスヨ。ワタシハ　イツモ　ソウヤッテ　アソンデイマス……。

（じつは寂しがりなおたよりコップ）

●やはり『マリオパーティ』なのでは？　友だちと遊ぶときに、「これに勝ったらポテチ1枚ね」とか言ってます。楽しいです。あ、でもほかのパーティーゲームでも同じか……。（東京都　杏まん）

▲あら、楽しそうじゃない。いいこと教えてもらったわ～。今度『マリオパーティ』で遊ぶときは、あたしも混ぜてよ～。あたし、お菓子大好きっ子なのよ～。あたしが勝てるとは限らないんだけどね～。（カオル刑事）

●ただいま『カービィのエアライド』に夢中の智大の母です。我が家にはこの子しかゲーム好きな子はいないのですが、ゲームキューブのゲームはほとんどそろえてあるし、ほかにもたくさんあります。おかげで、近所の子供たちの遊び場となり、毎日わいわい大騒ぎ。『ファミ通キューブ＋アドバンス』もみんなに好評です。

（島根県　匿名希望）

▲ということは、ダンディーT山が大人気ってワケだな!?　オレ以外におたより刑事は3人もいるのに、オレが人気を独占しちゃって悪いぜ～!!

（勘違いなダンディーT山）

●朝起きたら左手の親指が痛かった。つき指したとお母さんに言ったら、お母さんも同じところが痛いと言っていた。昨晩ゲームキューブのコントローラでゲームに燃えすぎたためだった……。

（岩手県　親指TOM）

▲同じところを痛めるなんてやっぱり親子ね～！　あれ!?　そういえば、あたしも左手の親指が痛いみたい。も……もしかして、あたしと親指TOMくんは姉弟ってこと!?　（カオル刑事）

●このまえ友だちの家で『スマブラDX』をやっていたら、隣りの家の子がゲームをやりたそうに見てたので入れてあげたら、めちゃ強くて勝てなかった。（青森県　ハル）

▲それはあきらかに道場やぶりだよ!!　道場の看板の代わりに家の表札がなくなってるかもしれないよ!?　（セクシーO下）

ズーム写真館

これはあるゲームイラストの拡大写真。何を拡大しているでしょう？　答えは108～109ページのイラストワールドにあるぞ。

これはな～んだ？

各コーナーのあて先はコチラ☞

何でもいいぜ!! 雑談取調室

●つぎはおたより刑事の付録を～!! たとえば、サングラスとか、サングラスとか、あとサングラス。忘れてはいけないのが、サングラスとかです。
(福島県　虎仮面)

▲サングラスなんてタモリぐらいしか欲しがらないわよ～。そんな物より、カオルちゃん人形のほうがいいと思うんだけど。あたしに似てとってもかわいくできてるの～。みんな欲しいでしょ？　オホホホホ……。(カオル刑事)

●ねえねえ牛くん。なんだい？カエルくん。(静岡県　まさっぴ)

▲僕それ知ってるよ～！　変な人形持っててさ、声が遅れて聞こえるネタとかやる腹話術の人だよね？　捜査が忙しくて最近の流行についていけてないと思ってるようだけど甘いよ。
(ついていけてないセクシー0下)

●ゲームで名前を"ああああ"にしたときの心境は？
(石川県　転がりボム)

▲自分の名前だと、友だちに見られたときにつまらないヤツって思われそうだしな～。かといってかーちゃんや、とーちゃんの名前入れるの微妙……(数分考える)。もうダメだ!!　何も思いつかないし、早く遊びたいから"ああああ"でいいや！　て感じじゃない？　てゆーか、みんな名前を入力するときは"カオルデカ"にしなさいねっ!!　(カオル刑事)

●T山さん、ジャンケンをしましょう！　最初はパー。……たぶんオレが勝ちましたよね？
(岩手県　バタパタ)

▲何言ってるんだ!!　もちろんオレが勝ってたに決まってるだろ！　長年おたより刑事をやってきた経験があるからな！　あ、ちなみにオレが小さいころ住んでいたところでは、「最初はグー」じゃなく、「最初はチョキ」だったんだぜ。
(ダンディーT山)

●すごく気になることがあるんですけど、カオル刑事って新米って言っときながら、じつは40代なんじゃないですか？　イラスト見てみると……。(愛知県　疾風)

▲ぬわ～んですってぇ～っ!!　あたしのどこが40代なのよ～!!　えっ!!　えっ!!　お肌もこんなにピッチピチで水だって弾くのよ!!　じゃ、年齢を教えてくれですって!?　それはナイショよ。オホホホホ……。(カオル刑事)

●学校でダンディーT山さんとセクシー0下さんの人気投票を行ったところ、だんとつでおたよりコップでした。友人たちにそれ以外でと言ったら、突然「お前ロボットだからって差別すんのかよ」と、ナマハゲのような顔で怒られました。ちなみに僕はセクシー派。(静岡県　スロヘイ)

▲何勝手に人気投票してるのよ～。あっでも、あたしがいたら1位確定だからね～。許してあげるわ。
(カオル刑事)

おたより刑事からのお知らせ

キミたちからのおたよりを待ってるぜ。採用者には"ファミ通キューブオリジナル図書カード"をプレゼント！　つぎのテーマは"マリオパーティ5"だ。アンケートはがきのおたより欄や官製はがきに書いて送ってくれ！

A大塚の今月のA定食

アレクサンダー大塚とは？
プロレスラーであるとともに、現在はタレント業もこなしている。得意技はジャイアントスイングとスープレックス系全般。

アレクがお悩み一発解消　第29回

今月の悩める仔ヒツジ

最近、同じクラスのA君がずっと私のあとをつけてくるんです。学校の帰りとかも校門の陰に隠れてこっちを見てるので、「そうゆうことはヤメテ」と言ったら「おまえのことを見てるわけじゃない」と言うんです。さらにこのまえは、家の近くでA君を見かけました。そのときは目が合ったら凄い勢いで逃げていきました。これってストーカーですよね？　アレクさん助けて！　(東京都　ちひろ)

え？　なんだって？　それってもしかして、被害妄想が強いんじゃない？　それとも自分がモテるって言いたいのかな？　しかし近年こういった自意識過剰の人は多いよね。……なんていうのは冗談です。

さてまじめに答えていきましょう。自分の好きな人が「いま何やってんだろう？」とか「何が好きなんだろう？」って考えるのは当然のこと。その気持ちが強ければ相手に自分の気持ちを伝えるために、偶然を装って鉢合わせるとか、学校の校門で待ち伏せしたりするもんさ。昔はみんなけっこうそんなことしてたと思うぞ。そんぐらいならカワイイもんだよ。そんなわけでワイもストーカー！　とはいえ現在ではしつこくつきまとって相手に迷惑をかけたり、犯罪に発展したりとストーカー事件は凶悪になってる。好きな人のことを考えすぎて感覚が麻痺するんだろうね。今回のケースは、ちひろちゃんが迷惑に感じているならA君の行為はストーカーになっちゃうよね。ならばワイからストーカー対策を伝授！　**イチかバチかの逆ストーカーだ！**　はっきりいってうまくいくかどうかはわからないけど……。**ひとりでは危険なので、友だち何人か(男友だちも入れたい)でA君のことを逆ストーカーするのだ。**これをしつこくくり返せば、A君もちひろちゃんの気持ちを少しずつ理解して、自然に彼のストーカー行為はなくなるじゃないかな？　成功を祈る！　P.S.情熱ある熱い愛情は忘れずに！　暑い愛情は嫌われる！

おたより大募集
アレクさんに答えてもらいたい悩みや疑問を大募集！　どんな相談もノックアウトしてもらえ！

はみだし刑事

ナンバーワンになってください。(長崎県・カービーム)

●ナンバーワンじゃなく、オンリーワンになりたいよ！(SMAPに憧れてるセクシー0下)

〒154-8528 (株)エンターブレイン ファミ通キューブ編集部　『おたより刑事』『今月のA定食』係
Eメール famitsu-cube@ml.enterbrain.co.jp

みんなあつまれ！

編集部なんでも通信 2月号

水ピース・イン・ウィンター!! “イン・ウィンター”ってのは、まあ、あれだ。「寒いね～」って意味だ。え？ 違う？ あっそ？ そうかも。

次号の付録は缶バッジ3コ!!

ナンバー1

3月号の付録もスゴイ!! 今月に続き、人気ゲームの缶バッジが3コもついてきちゃうのだ。今月の付録“ゲーム缶バッジコンプリートボックス”に飾れば、グレードアップ間違いなし!! 題材となるゲームは右や下の3本の予定だ。さらに、あのゲームのオリジナルノートも付録に!!

どんなデザインかはお楽しみに!!

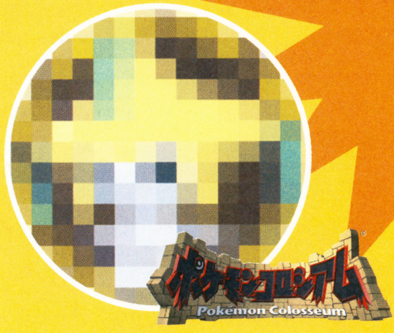

イノリスとビリーがやってきた!!

ナンバー2

12月某日、セガ広報の田中さんとともに、セガの人気キャラが編集部を訪れた。『ファンタシースター オンライン エピソード3 カードレボリューション』に登場するイノリスと、『ジャイアントエッグ～ビリー・ハッチャーの大冒険～』の主人公ビリーのふたりだ。ふたりは読者へのプレゼントを持参してくれたのだが、なぜかバカ編集者がその品を奪って逃げるというアクシデントが発生。意味がわからないが、バカなのでしかたない。

←「さしあげます」と言って持ってきたプレゼントを、なぜか強奪するバカを捉えた貴重（？）な1枚。

奪ったプレゼントをプレゼント!!

バカから取り返したプレゼントを予定どおり読者3名にプレゼント。右の写真の、セガのオリジナルグッズが詰まっているお楽しみ袋だぞ。希望者は官製はがきにて下のあて先まで。締切は1月19日の消印有効。

〒154-8528 (株)エンターブレイン
ファミ通キューブ編集部「強奪品おすそわけ」係

←編集部でも中身を見ていないので、何が入ってるかは不明!!

12月号プレゼント当選発表

ナンバー3

ホントに多数の応募ありがとう!! 500通以上の応募の中からみごと当選したのは以下の10名の方々。おめでとう!! 楽しんでね!!

絶体絶命でんぢゃらすじーさん ～史上最強の土下座～

北海道 酒井慶人／東京都 酒井聖也／千葉県 山崎恵太／千葉県 中山あかね／神奈川県 増田将之／神奈川県 冨川拓海／京都府 田村要／京都府 清水大毅／和歌山県 須田充彦／岡山県 水長航

マンスリーデータ

売れてるTOP10協力店リスト

■北海道
アーク21　江別店／帯広店／北見店／釧路店／春光店／永山店／登別店／東苗穂店／余市店
ゲーマーズ　札幌店
セントラルホビー
ビックカメラ　札幌店
ヨドバシカメラ　マルチメディア札幌店
■青森県
トミー　根城店／八戸店／三沢店
ないす堂　駅前店／土手町店／中野店
マジカルステーション　城下店
■秋田県
アーク21　秋田店
一休さん　横手サティ TVゲームコーナー
ブックシティピア　サンフェスタ店
ゆにこん堂　本荘支店
■岩手県
アーク21　一関店
COMG!　盛岡南サティ店
マジカルガーデン　水沢店
■宮城県
ゲーマーズ　仙台店
シーガル　石巻店／泉バイパス店／岩沼店／北根店／五輪店／長町店／はっぴい館／古川店／大和町店
TVパニック　佐沼店
ベスト電器ハル　ヤオチュウカウボーイ店
ヨドバシカメラ　マルチメディア仙台店
■山形県
一休さん　米沢サティ TVゲームコーナー
ウキウキ新大陸　新庄駅前店／南陽ヤマザワ店／山形大学前店／山形西バイパス店
シーガル　山形十日町店／米沢店
ファミコンプラザTOM　大野目店／春日町店
■福島県
アーク21　福島店
一休さん　会津サティ TVゲームコーナー／赤トリヰグリーンモール TVゲームコーナー／ベイシア安達店／ベイシア白河モール店
シーガル　郡山店／ふくしま
ブックトマト　白河店
ヨドバシカメラ　郡山駅前店
■新潟県
一休さん　ベイシア 小千谷店／ベイシア 新潟豊栄店
エムダッシュ
COMG!　荒川店／糸魚川店／近江店／小千谷店／亀田店／空港通店／小出店／五泉店／小針店／三条四日町店／新発田店／水原店／出来島店／中条店／新津店／新津さつき野店／見附店／六日町店／吉田店
ホームエンタメステーション 誠品堂
マジカルガーデン　柏崎店／新潟空港通店
マジカルステーション　加茂店／三条ピア店／白根店／東三条店／巻店
ユメック　長岡大島店／長岡東口本店
ヨドバシカメラ　新潟店
■長野県
アピアランド　飯田店／駒ヶ根店
一休さん　ビルフェロー 飯田サティ店／ビルフェロー 豊科サティ店／ベイシア飯山店／ベイシア更埴店／ベイシア長野店／ベイシア堀金店
エイデン　大町店／飯田店／飯田インター店／下諏訪店／諏訪インター店／松本店
ゲーマーズ　長野店
GAMESHOP さくら
ソフトハウスTOM　長野店
デジタルプレイス　アップルライン店
トム　神科店
ノジマ　上田店／豊科店
ブックハウストム　本店
■群馬県
一休さん　ベイシア吾妻店／ベイシア安中店／ベイシア伊勢崎店／ベイシア大間々店／ベイシア尾島店／ベイシア渋川店／ベイシア渋川こもち店／ベイシア西部モール店／ベイシア月夜野店／ベイシア富岡店／ベイシア前橋モール店／ベイシア薮塚店／ベイシア吉井店
クウム　大泉店／太田駅南店
GAMECITY1001　前橋店
タイムクリップ　新井店／安中店／上並榎店／群馬町店／渋川中央店／連取店／問屋町店
ビックカメラ　高崎東口店
ファミコンショップ桃太郎　伊勢崎店
文真堂書店　相生店／阿左美店／天川店／大泉店／大胡店／大間々店／笠懸店／片貝店／上大類店／上中居店／上原店／倉賀野店／小出店／小桑原店／境店／新前橋店／関根店／瀬戸谷店／玉村店／富塚店／原町店／榛名町店／広沢店／藤岡店／行幸田店／吉井店
リングス　前橋本店
■栃木県
一休さん　ベイシア大田原店／ベイシア烏山店／ベイシア鹿沼店／ベイシア真岡店／ベイシア矢板店
クウム　足利店／足利南店
三遊堂　今市店／烏山店
サンユウドウ　矢板店
タイムクリップ　大平店／佐野店
ドキドキ冒険島　黒磯店
ブックトマト　大田原店
ブックランド アレックス
文真堂書店　葉鹿店／八幡店
■茨城県
石岡ピノキオトーイ
一休さん　ベイシア神栖店／ベイシア下館店／ベイシア玉造店
Jack　竜ヶ崎店
トイズ・わん　新治店
TVパニック　神立店
ブックトマト 下館店
U・らんど　三和店／結城店

■埼玉県
アンドウトーイ
一休さん　ベイシア寄居店
エブリディ　上尾店
黒田書店　BOOM新宿店／本店／三郷店
ゲーマーズ　大宮店
ゲーム天国　草加店
さくらや　浦和西口駅前店／大宮東口駅前店
スーパーソフトボックス　武蔵浦和店
タイムクリップ　本庄けや木店
ドキドキ冒険島　東川口店／南浦和本店
ノジマ　浦和店／大宮店／越谷店／所沢本店店／NEW上尾店／東所沢店／三芳店／吉川店
ビックカメラ　大宮西口そごう店
ファミコンショップ桃太郎　上尾店／入間店／春日部店／川越店／川越新宿店／北坂戸店／行田店／鴻巣店／坂戸店／狭山ヶ丘店／狭山台店／新所沢店／千間台店／草加店／秩父店／鶴ヶ島店／所沢店／飯能店／東松山店／深谷店／ふじみ野店／本川越店／寄居店
ファミコンハウス　ピエロ
文真堂書店　肥塚店／狭山入曽店／美土里店
マジカルガーデン　東松山店
マジカルステーション　書泉ブックドーム店
ミルキー2　霞ヶ関店
ミルキー3　鶴ヶ島店
■東京都
アール　板橋店／本町店
AZ Market　青梅店／立川店
おもちゃの玉屋
キムラヤ　町田店パートII
黒田書店　聖蹟桜ヶ丘店
ゲーマーズ　池袋本店／立川店／本店2号館／町田店
ゲームキッズ　東武練馬店
GAMES マーヤ
ゲーム天国　竹ノ塚店
コヤマ　押上店／新小岩店
さくらや　池袋東口店／渋谷総合館／新宿西口駅前店／新宿東口駅前店／新宿ホビー館／聖蹟桜ヶ丘店／東京八重洲北口店
サンソフト
ジー・ファン　石神井公園店／富士見台店
スーパー2番館
ソフトランドDuck　学芸大店
ソフトランドGARAGE　西小山店
ソフトランドぶんぶん　喜多見店
大成堂　石神井店／文京店
TVパニック　赤羽店／蒲田店
東武百貨店　池袋店7階 TVゲームコーナー
ドキドキ冒険島　亀有店
ノーサイド　阿佐ヶ谷店／富士見台本店
ノジマ　秋川店／青梅店／国分寺店／小平店／忠生店／多摩境店／中野店／NEW鶴川店／八王子南店／羽村店／府中店
ハチスケ　大森店／蒲田店／多摩川店
BIG　大鳥居店
ビックカメラ　池袋西口店／池袋東口駅前店／池袋本店／渋谷ハチ公口店／渋谷東口店／新宿西口店／新宿東口店／立川店／有楽町店
ピットイン
ファミコンショップ　ピッコロ
ファミコンショップ　マイティハウス
ファミコンショップ桃太郎　秋津店／清瀬店／成増店／ひばりが丘店
ファミコンハウス　小岩駅前店
ファミコンランド　光が丘店／光が丘公園店
ファミコンワールドぱお　昭島店／小作店／羽村店／福生店
ペニーレイン　蒲田西口店
マジカルガーデン　昭島店／大山店／武蔵村山店
マジカルステーション　FK II 武蔵小山店
マックスエンタテイメント シミズ玩具 麻布店／大井町店
murauchi.co.jp 八王子本店
モトナワールド　瑞江店
もりたや　小金井店
ヨドバシカメラ　上野店／新宿西口大ガード店／新宿西口本店／新宿東口駅前店／八王子店／マルチメディア錦糸町店／マルチメディア町田店
ロムハウス　西日暮里店
■千葉県
アドホック　湖北店
一休さん　ベイシア 鴨川店
おもちゃのあづまや
GAMEいちばんかん　五香店
GAME&HOBBY キッド
ディスクユニオン　ピュウ柏店
ドキドキ冒険島　君津店
ホビーランド キューブ
マジカルガーデン　稲毛店
モトナワールド　船橋北口店／南行徳店
ヨドバシカメラ　千葉店
■神奈川県
石丸電気　横浜店
一休さん　橋本サティ TVゲームコーナー
おもちゃセンター　ナガシマ
ゲーマーズ　横浜店
ゲームショップ ビーム
Game Station　いずみ中央店／上大岡店／環2下永谷店／下瀬谷店／十日市場店／東戸塚店／藤沢店／三ツ境店
ComDock　大井松田店／溝の口店／湯河原店
コンプマート　横須賀店
さくらや　相模大野店
ソフトランドBOSTON　鹿島田店
ソフトランドGARAGE　宿河原店／新丸子店／白楽店
ソフトランドぶんぶん　大倉山店／新城店／向ヶ丘店／元住吉店
ディスクユニオン ピュウ　稲田堤店／淵野辺店／本厚木店
TVゲーム&バラエティー ピース
TVパニック　鶴見駅前店
テレビっ子　あざみ野店／馬絹店
トイ&ホビー サガミ堂
トイダック　相武台店／南林間店／大和店
ドキドキ冒険島　白楽店
ノジマ　愛川店／伊勢原店／今宿店／鴨宮店／古淵本店／相模原店／座間店／新城山店／大雄山店／茅ヶ崎店／東名川崎店／NEW青葉台店／NEW厚木店／NEW平塚店／秦野店／藤沢店／湯河原店
ビックカメラ　新横浜店／横浜西口店
ピネット　六会店
ファミコンショップ Paddy
ファミコンショップ桃太郎　原当麻店
ファミコンプラザ ジェイズ
マジカルガーデン　横浜山手台店
マジカルステーション　戸塚店／マックさがみ野店
マルチメディアステーション ゼロワン
メディアポリス　厚木妻田店／川崎長沢店／相模大野店／十日市場店／秦野渋沢店／藤沢六会店
横浜タカシマヤ TVゲームコーナー
ヨドバシカメラ　京急上大岡店／京急川崎駅前店／横浜駅前店
ロムハウス　綱島店／宮前平店
■山梨県
おもちゃのイチノセ
おもちゃのマルちゃん
TOY'Sクリちゃん　湯村店
ノジマ　上野原店／甲府店／韮崎店／富士吉田店
■静岡県
エイデン　浜松半田店
エスポット　駿東店／富士店
ゲームショップぱる　まがりかね本店
スーパーコンプマート　浜松店
TVゲームショップ ドラゴンキッズ
テレコムランド　伊東吉田B館
ノジマ　伊東店／磐田店／岡町店／掛川店／北脇店／静岡店／裾野店／沼津店／富士店／藤枝店
PARADE　掛川店／湖西店／静岡川合店／西伊場店／浜北店／原島店／袋井店／藤枝店／三方原店
ファミーズ　BOOK ONE店
ファミコンランド　磐田店／佐鳴台店／高丘店／豊田店／本郷店
ホビヨン　富士店／藤枝店
マジカルガーデン　グロスアミュゼ 清水店／清水店／千代田店／浜松高台店
メディアポリス　掛川店／函南店／御殿場店／島田店／沼津原店／沼津リコー通り店／榛原店／浜北店／袋井店／富士店／藤枝店／富士宮店／富士八幡町店／本吉原店／三島徳倉店／焼津インター店
大和文庫　折戸店／三保店／不二見店／本店
■愛知県
一休さん　ビルフェロー 春日井サティ店
エイデン　新瑞橋店／安城店／稲沢パールシティ店／小田井ワンダー店／香久山店／春日井店／蒲郡店／小牧インター店／坂下店／柴田店／新岡崎店／千音寺アズパーク店／高辻シャンピアポート店／高畑店／田原店／知多店／知立店／豊田美里店／豊田元町店／豊橋店／西尾店／碧南店／本店2F／メッツ大曽根店
オタッキー　新瑞橋店／御器所店／千代が丘店／中村公園店／六番町店
おとわや　かりがね店
おもちゃのジャンボ　アスティ店
おもちゃの街　ブレーメン
GROOVE!　金山本店
ゲーマーズ　名古屋店
ゲームステーション 64ビットEAST／WEST
ゲーム選隊　一宮店／稲沢店／小牧店／甚目寺店
コンプマート　名古屋4F／向山店
ザクザク　半田店
白樺書房
スーパーコンプマート　大須メガタウン／岡崎セルビ／刈谷店
センキ　尾西店
ダンシングベア　一宮店／春日井店／常普請店／野並店／藤ヶ丘店
ディスパ　東郷店
TVゲーム　フジタ
童夢
トップカメラ　本店
ドリームランド　豊明店
ハイパーファミコング　上和田店
ビックカメラ　名古屋駅西店
ビッグガレージ　江南店
ファミーズ　阿久比店／太田川店／共和店／柴田店／知多朝倉店／当知店／常滑店／鳴海店／西尾店／半田インター店／富木島店／名港店
ファミコンハウスあいてむ
ファミコンプラザ　里町店／東浦店／ぴっぷBOY'S
ホームエキスポ　岩倉店／豊田店
MAG MART　池下店／一宮店／杁中店／尾西店／尾張旭店／津島店／当知店
マジカル　黒川店／西尾店
マジカルガーデン　石川橋店／一宮北店／岡崎インター店／岡崎北店／岡崎レスパ店／刈谷店／幸田店／江南店／極楽店／甚目寺店／豊川店／豊田インター店／豊田248店／豊橋店／豊橋藤沢店／中村店／南陽通店／平針店／町屋店／緑店／港店／守山店／弥富店／ワンダーシティ店
マジカルステーション　小牧店／三郷店／三省堂テルミナ店／豊橋花田店／-パウ-／はるひ店／ベル
マツナカ本店
ヤマギワソフト　メルサ店

■岐阜県
エイデン　大垣ベルプラザ店／各務原店／可児店／岐阜オーキッドパーク店／関店／高山店／多治見インター店／瑞浪店
株式会社ユーワン　ユーワンストア
キクヤ　ピア店
GAME SEVEN
コンプマート　可児店／岐南店
Gパワーズ　かがしま店／岐阜店
ダンシングベア　那加前野店
ファミコン　GP
ファミコンキッズ
ファミコンジャングル
ファミコンランド　ハッピーほずみ店
MAG MART　岐南店
マジカルガーデン　大垣店／可児店／岐阜島店／多治見店
マジカルステーション　各務原店／グロスアミュゼ郡上八幡店／三省堂岐阜駅店／マーゴ店
RUSH
■三重県
一休さん　ビルフェロー 桑名サティ店／ビルフェロー 津サティ店
エイデン　菰野イオンタウン店／鈴鹿店／津店／名張店／松阪店
ゲーム選隊　白子店
スーパーコンプマート　四日市店
スーパーランド　四日市店
マジカルガーデン　生桑店／白揚大山田店／鈴鹿店／四日市店
マジカルステーション　金場店／シェトワ桑名店／シェトワ四日市店／富州原店／御薗店
■奈良県
一休さん　ビルフェロー 西大和サティ店
ドラゴンワールドクラブ　西大寺店
遊コン　奈良店
■和歌山県
おもっちゃマン　和歌山店
キャッツアイ　新宮店
ミノスケ　国体道路本部店
ミミー
■滋賀県
ゲームプラザ元気302　堅田店
パピルスSOFT館
マジカルステーション　トイショップみずの
U☆BEAT　タカノ店／菩提寺店
■京都府
アーク21　北大路店
一休さん　ビルフェロー 亀岡サティ店／ビルフェロー 向日町サティ店
株式会社あさだ
ゲーマーズ　京都店
ゲームステーション ハイパーニュータイプ 桂店／西院店
ザウルス　太秦店／桂店／上賀茂店／大将軍店／椥辻店
タカラトーイ　株式会社
ファミコンクラブ ビ・ドリーム
ファミザウルス　長岡店／山科店
マジカルガーデン　野田川店
マジカルステーション　百万遍店
メディアショップギース　長岡天神駅前店／西院本店
■石川県
COMG!　加賀店／小松店
三共ジョーシン　もとまち店キッズランド
ソフトランド　杜の里店
ファミーズ　井林店／加賀店／さくらい津幡店
■富山県
GROOVE!　富山堀川店
ゲンキランド　呉羽店／天正寺店
三共ジョーシン　とやま本店ディスクピア／pitONE高岡店キッズランド／pitONE富山南店キッズランド
シャトル　奥田店／黒部店／小杉店／高岡野村店／砺波平和店／二口店
ソフトエンターテイメント　滑川店
ハイパーゲンキランド　豊田店
ファミコンボックス
■福井県
オカトイズストア　コパ店
おもちゃのアリス
おもちゃの王様オカ　アミ店／ベル店
サイト玩具店　横市店
三共ジョーシン　pitONE福井本店キッズランド
ファミーズ　てんとうむし店
ファミコンショップBIG　神明店／武生店
■大阪府
一休さん　ビルフェロー 南高槻サティ店／布施ビブレ店／枚方ビブレ店
キャッツアイ　住吉店
近鉄百貨店　阿倍野店
ゲーマーズ　なんば店
ゲームショップむあにぃ　平野店
サン フェスタ
ドラゴンワールドクラブ　天美店／九条店／駒川店
なかよし　九条店／ホワイティウメダ店
ニシダヤ　京橋店
ビックカメラ　なんば店
ファミコンショップイーグル　新大阪店
ホビーアイランド
ミノスケ　和泉府中店／鳳店／八尾店
メディアCITY　江坂店
遊コン　高槻店
ヨドバシカメラ　マルチメディア梅田店
■兵庫県
くれよん　立花店／西神中央店
クロベェー　杭瀬店
ゲーマーズ　三宮店
ゲーマーズサポーターBUG　芦屋店／打出店／春日台店／白川台店／水道筋店／西明石店
ゲームショップ ハッピーワン
げーむしょっぷ 写楽
ドキドキ冒険島　西脇店
ドラゴンワールドクラブ　朝霧店／加古川店／高砂店／龍野店／土山店／東加古川店
POWERメディアCITY　神戸徳井店
ファミーズ　サンクス大鹿店／サンクスバラ公園店／サンクス本店
メディアCITY　須磨店／西宮店／東灘店／武庫之荘店／六甲店
メディオ!　伊丹店
モーモーランド　鳴尾店
遊コン　加古川店／塚口店／西明石店／姫路店／姫路キャスパ店
■広島県
おもっちゃマン　安芸津店
ゲームアーク　尾道店／呉店／東広島店／三原本店／焼山店
COMG!　本通店
TVゲームショップ ソフト&ソフト
TOY&ゲーム あーく
はとや　タカノ橋店
ファミザウルス　呉店
メディオ!　福山店
■岡山県
一休さん　岡山ビブレ TVゲームコーナー
ゲーマーズ　岡山店
コドモ館　トピア店
ベスト電器LIMB　倉敷本店
メディオ!　表町店
遊コン　津島店
■鳥取県
ファミコンショップルック　駅南店／湖山1号店／湖山2号店
遊コン　米子店
■山口県
ゲームアーク21　防府SATY店
COMG!　岩国店
マジカルステーション　長府店／山口大内店／山口大学前店
■香川県
一休さん　宇多津ビブレ TVゲームコーナー
ゲームアーク　今里店／香川店／琴平店／善通寺店／丸亀店
マジカルガーデン　高松太田店
■徳島県
ゲームショップニュースビート　沖浜店
TVゲームランドZERO　藍住店／徳島西店
TVパニック　EAST徳島店
■高知県
ゲームアーク　土佐道路店
マジカルガーデン　御座店
マジカルステーション　安芸店／おとぎや店／野市店
■愛媛県
トイハウス
ファミコンスーパーZ
ベスト電器LIMB　松山本店7階
■福岡県
アーク21　大野城店／徳力店／戸畑店
AMA
株式会社　丸和行橋サンパル
銀河堂　前原店
ゲーマーズ　博多店
ゲーム・ザ・モンスター　春日店／南ヶ丘店
ゲームガレージネット　新宮店
ジョイン　諏訪野店
パルテック　小倉店／小倉南店
ビックカメラ　天神新館
ブックステーション　川崎店
ブックマーケット　志免店／福間店／宗像店
ベストビデオ　西新店
ベスト電器LIMB　福岡本店
マジカルガーデン　周船寺店
マジカルステーション　大善寺店／八女インター店
メディアナイン　小倉店／折尾店／折尾駅前店／城野店
有限会社沖牟田玩具（OKおもちゃ流通センター大牟田本店）
■佐賀県
アーク21　上峰店
銀河堂　鹿島店／武雄店
ファミコンハウス　伊万里店／鹿島店／武雄店
ファミコンワールド　唐津店
マジカルガーデン　佐賀北店／南佐賀店
■長崎県
ゲームショップ トムソーヤ
佐世保ゲーム館ぴゅあ　大野店／下京店／大塔店／日野店
ファミコンハウス　運動公園通り店／西三城店
メディアクラブ　大村店
遊ING　城山店／時津店／花丘店／長崎店
■熊本県
チャレンジャー　横手店
ファミコンショップサンライト　新外店／武蔵ヶ丘店
BOOKSあんとく　ミノスケ荒尾店
ベスト電器LIMB　熊本本店
マジカルステーション　玉名店
マルチメディアショップTOM　山鹿店
遊ING　桜木店／長嶺店／浜線店
■大分県
株式会社トキハ
ゲームミュージアム　時遊館
JOY-フレンド　明野店／府内店
TVチャンプ　高城店／別府店
ベスト電器LIMB　大分店
マジカルステーション　大分本店／大在店
■宮崎県
おもしろランドキャンプ　延岡店
ベストソフトタウン　日南店
ベスト電器LIMB　都城店
■鹿児島県
おもしろランドキャンプ　伊集院店／川内店／西田店／和田店
がらっぱ堂
ファミザラス　国分店
マリオの店　西駅店

wanpaku 全店
JUSCO ゲーム取扱い店
イトーヨーカドー ゲーム取扱い店
Game TSUTAYA 全店
GameStand 全店
GEO ゲオ 全店
シータ 全店
TOPBOY 全店
カメレオンクラブ 全店
Sofmap www.sofmap.com ゲーム取扱い店
Daiei ゲーム取扱い店
ハローマック 全店
ビックカメラ ゲーム取扱い店
ヨドバシカメラ ゲーム取扱い店
WonderGOO 全店
7-ELEVEN 全店
FamilyMart 全店
K 全店
sunkus サンクス 全店
スリーエフ 全店
四国スパー 全店
LAWSON 全店

ファミ通キューブ＋アドバンス オレのページグランプリ

今月は先月以上に順位変動が少ない!! 平穏な月といった感じ？ いや、そうとも言いがたいのが、9位定着の10万円! 益田クイズ。なにせ9位を爆走中。「なんぴとたりともオレの後ろは走らせねー！」って感じ。なの？ なんにせよ、キミの1票が重要。アンケートはがきでの投票よろしく。

今月の総合ランキング		得点
1	周辺機器を買うならコレを読め! プロアクション藤谷	12690
2	あなたとファミ通キューブ＋アドバンス批評 水ピン	7477
3	ファミ通キューブ 心霊研究所 デビル藤原	5869
4	水曜スペシャル DJ宮本探検シリーズ DJ宮本	3504
5	マイナーキャラクター天国 坂本ウ	2667
6	made in USA 村田コレクション	2171
7	珍品クッキング ワタナベリィ渡辺	1755
8	るんこうねさんす こばしら33号	1481
9	独断! オレのアニメDVD 10万円! 益田クイズ	757

人気の高い記事はドンドン大きくなる!? **ページ増!?**

人気の上がらない記事の編集者はクビ!? **クビ!?**

毎号人気の順位を決定。
届いたはがきを集計して、各記事の人気の順位を毎号決定。読者の方々の清き一票が重要!!

おもしろいモノに投票。
おもしろかったと思う記事を選び、**順位の番号**をアンケートはがきの記入欄に書いて送ってほしい。

各ページを読んでもらう。
まずは読者の方々に、各編集者が責任を持ってお届けするページを読んでもらうことから始まる。

1	→前回1	プロアクション藤谷	周辺機器を買うならコレを読め！

プロアクション藤谷の 周辺機器を買うならコレを読め!

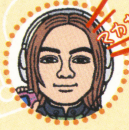

第1回 周辺機器・オブ・ザ・イヤー!!

コーナースタートからちょうど1年！ 今回はこれまでに紹介したアイテムの中から、傑作周辺機器を勝手に表彰!! ノミネート作品は右のとおり。さぁ、グランプリに輝くのは、どの周辺機器か！

ノミネート作品（掲載順）

- ウェーブバード（任天堂）
- インデックスメーカー（キーズファクトリー）
- ステーショナリーバッグ（アルバジャパン）
- ホリパットキューブ（ホリ）
- ゲームボーイプレーヤー（任天堂）
- デジタルコントローラ（ホリ）
- ソウルキャリバーII専用スティック（ホリ）
- 充電フォルダーSP（キーズファクトリー）
- カードeリーダー＋（任天堂）
- SPEED FORCE（ロジクール）
- タルコンガ（任天堂）
- チャージボーイSP（キーズファクトリー）

グランプリ ウェーブバード

栄えあるグランプリを受賞したのは、任天堂のワイヤレスコントローラ、ウェーブバード!! 発売日は2002年12月5日でしたが、2003年2月号で紹介したため今回の受賞となりました。藤谷がいちばんお世話になっている周辺機器といえばコレ！ コードレスの開放感は一度使ったらヤミツキですよ！ ゲームキューブユーザーは、いまからでも買うように!!

←多人数プレイでも、コードのからまりが気にならない!!

↑水ピン編集長もご愛用！ このまえなくしたときに絶叫してたよ。

準グランプリ インデックスメーカー

ソフトの箱が痛まない！ 省スペースで保管できるので、ソフトをたくさん持っている人はどうぞ!!

↑藤谷の机。秘密の引き出しにはソフトがギッシリ！ 盗まれたら泣く！

クラブニンテンドー通信

たんまりソフトを購入して、ガッポリとポイントを獲得していますが、会員特典の交換がこの原稿を書いている時点で始まっていないのです!! というわけで特典のレビューは次号以降にお預け。というか、最初に交換する特典は何にしよう？ 「これが見たい」、「あれが見たい」などの意見があれば、ぜひ「オレペー 周辺機器」係までおたよりを。意見の多いものから順番に交換したい（気分）！

↑ついにゴールド会員!! ついでにホットマリオキャンペーンにも当たれヨ！

12月8日現在の藤谷のポイント数 ＝ 290

2	→前回2	水ピン	はい！水ピンです あなたとファミ通キューブ+アドバンス批評

はい！水ピンです あなたとファミ通キューブ+アドバンス批評

読者からのご意見、ご要望、ご質問やご苦情などに、ゴール右隅にヘッドで合わせる(!?)このコーナー。アンケートはがきの"編集部へのおたより"欄に書いて送ってね。

ミス、ミス、ミス、ミ————ス!! サッカー中継のゴール時の実況をマネしてみたところでミスはミス。ということで、今月もまた文字間違いが発覚してしまいました!!

●1月号の「好きなお笑いタレントTOP10」で2位の"はにわ"って？ "はなわ"じゃないの!?

（山形県・小林立侑・9歳）

申し訳ない!! 読者ならびに、はなわさんご本人にもお詫び申し上げたい気持ちでいっぱい!! ていうか、間違えるかなあ？ という間違いをしてごめんなさい!! がんばります!!

●『ポケモンコロシアム』シートマグネットが2枚入っていたので、返しましょうか(本気)？

（埼玉県・ひちゃろ・9歳）

そ、それは幻の大当たりファミ通キューブ＋アドバンスなのでは!? という冗談はさておき、気持ちだけでうれしいです。心配せず2枚とも使ってくださいな。ていうか、それはたぶん印刷所のミスなので、いますぐ印刷所にクレームの電話しなきゃ!?

●「オレのページグランプリ」でビリになった人がどーのこーの言ってたけど、どうなったの？ 本当にクビになるの？

（山梨県・Dr.ルイージ・13歳）

ヤメ。クビはヤメた。なんか、10万円! 益田クイズがかわいそうになってきたし。代わりに、さらに盛り上がるシステムに変更するんでお楽しみに。

●はみだしおたよりに載るにはどうしたらいいんですか。

（愛知県・マナの樹・11歳）

アンケートはがきの"編集部へのおたより"欄に何か書いて、祈るだけ!?

水ピン批評

●水ピン、マジかっこええ!! 本当にかっこいい。もうなんかすごすぎだ!! サンタの水ピン、バンザーイ!! て思うのはボクだけですか？

（愛知県・ファイナルおやじ・17歳）

●てゅーか、水ピン最高!!

（長野県・釣りキチ三平・14歳）

いや、ホメられればそりゃうれしいんだけど。でも、まえにも言ったけど、どんなにボクをホメてもケナしても、プレゼントの当選確率には影響しないんで、みんな思ってることを素直に書いていいからね～。

●水ピンの背の高さはどれくらいですか？

（三重県・匿名希望・13歳）

176センチ。

●ボクの視力は0.09なのですが、水ピンはいくつですか？

（愛媛県・メガネ君・10歳）

メガネをかけてるときは1.0。メガネを外すといくつなのかなー？ 最近検査してないからよくわからないなー。ていうか、背の高さとか視力とか、ここは面接会場？ それとも合コンか何か？

（神奈川県・手下クン・11歳）

11歳が人生を語る!? がんばります!!

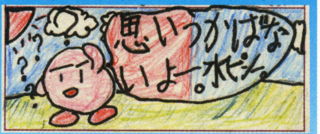

（宮城県・ももぴん・9歳）

ま、あんまり悩まず、アンケートはがきにはお気楽極楽に答えてもらっていいよ～。

3	→前回3	デビル藤原	ファミ通キューブ 心霊研究所

ファミ通キューブ

研究所所長 デビル藤原

心霊研究所

学校ってよくいろんな霊の噂があるよね？ その中でももっとも有名なのが"トイレの花子さん"。オイラの通っていた高校でもトイレの花子さんではないけど、ちょっと変わった霊の噂があった。そこで今回は、千葉県船橋市の某高校での心霊体験を紹介していっちゃいましょう。

イラスト：田中淳子

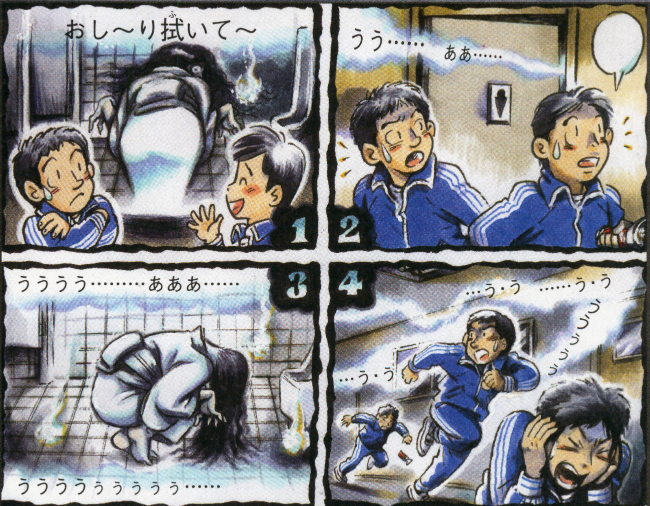

トイレですすり泣く女の霊

俺が通っていた高校では"おしり拭いてお化け"という霊が出るという噂があった。どんな霊かというと、深夜トイレに行くといちばん奥のほうから「おし～り拭いて～」という声とともにお尻を突き出した霊がこっちに向かってくるという(1コマ目参照)。この噂だけを聞くとただの笑い話に聞こえるが、実際に真夜中の学校のトイレで、この霊に出会ったら笑ってはいられないとだろう。ある意味異様な光景だ。高校2年のとき部活の合宿で学校に泊まったことがあり、俺は友人たちとこの噂を確かめに行ったことがある。時間は真夜中の2時。場所は4階の理科室の前の男子トイレだ。トイレの電気をつけていろいろ調べてみたが、けっきょく何もなし。やはり単なる噂だということになり、教室に帰ることにした。しかしトイレを出た瞬間、トイレの奥のほうから女のすすり泣くような声が聞こえてきた(2コマ目参照)。一瞬俺たちはビビったが、勇気を出してトイレに再び入ってみたのだ。すると、トイレのいちばん奥でしゃがみ込んで泣いている女がいる(3コマ目参照)！ あまりの恐怖に俺たちはひたすら教室に逃げ帰った(4コマ目参照)。しかし教室に帰っても女のすすり泣く声が響いている。この泣き声に寝ていた部員たちも起きてしまったほどだ。そして部員全員でトイレに行ってみたが、途中で泣き声は止まり、トイレにも誰もいなかった。けっきょくアレは何だったのだろうか？

イラスト いとういつお

水曜スペシャル DJ宮本探検シリーズ

審査員代表：DJ宮本
ファミ通キューブはみだしクラブ会員

みんな〜、やってるか？

ってことで今年もやってきました、"勝手にはみだし大賞"!! 本誌の大人気コーナー"はみだしおたより"今年1年分の中から、もっとも優秀かつはみだしているおたより＆返事を勝手に決めちゃう偉大な賞レース!! 選ぶのは"ファミ通キューブはみだしクラブ"の懲りない面々。レコード大賞や流行語大賞に負けないぐらいスゲー賞なんだけど、どういうわけだかちっともテレビや新聞で取り上げられないんだ。なんでだろ〜。というわけで、全国のはみだしニストやハミラーに送るスペシャル企画、行ってミヨ！

歳末緊急特番!!「勝手にはみだしおたより大賞2003」!!

2003年はみだし大賞 副賞：2004年はみだしおたより掲載権

僕は口がくさいのでラマと呼ばれています。どうしたらいいですか？（長野県・ラマ）
●原因はなんだろう？ 虫歯だったら、ちゃんと歯医者さんに行こうね！（12月号）
審査員のコメント：読者ちゃんの切実な悩みに真正面から取り組む編集者。理想の形がココにはあります。しかし、ラマ級の臭いって！

2003年はみだしユーモア賞 副賞：2004年はみだしおたより投稿権

坂本ウさんのギャグが聞きたいなぁ……。（石川県・盤双六）
●聞いてみました。「いや、あの、あんまりワタシは、そういうギャグとかは……。なんつって」。なんつってのあたりに秘密が隠されてそうだぞ。（5月号）
審査員のコメント：ささやかな願いを謎解きで返すとはさすがベテラン編集者。技あり。

ルンパッパ音頭を考えました。ルンパッパ、ルンパッパ……。（埼玉県・ワルルイージ）
●埼玉は平和そうだね。（4月号）
審査員のコメント：春の号にふさわしいやり取りが好感触でした。

『わいわいゴルフ』の最後のキャラはどうやってゲットするのでしょうか？（静岡県・永田将基）
●わいわい度が100パーセントになれば出るんでないの？（7月号）
審査員のコメント：投げやりな中にも、自分で捜してごらんという真意が表れています。

がんばってください。おわり。（岡山県・Y・Y♂）
●がんばります。おわり。（5月号）
審査員のコメント：禅問答にも通ずる一問一答の世界ですね。

福島県をもっと載せてくださいっ!!（福島県・盤双六）
●福島県の人の投稿を載せることは可能だけど、福島県の特集記事を載せるのは不可!! 不可ったら不可!!（8月号）
審査員のコメント：もっともなことを言っているのに、なぜか逆ギレ。

さかなくん。（奈良県・阪田優一）
●変な声だよねぇ、さかなくん。でも何か気になっちゃうから不思議だね。（3月号）
審査員のコメント：まるで語りかけるような返事に感銘を受けました。

2003年はみだしはみだし賞 副賞：とくになし

はみださないでください。（富山県・匿名希望）
●はい。でもここははみだしなので、どうしてもはみだしてしまいます。だめですか？（3月号）
審査員のコメント：はみだしたい。はみだせない。まるで思春期のようですね。

一度でいいからハミ出してください。（千葉県・ケロン）
●ごめん……。またハミ出せなかったよ……。（3月号）
審査員のコメント：こちらははみだしを熱望。まったく、大人には理解不能です。

あの〜、はみださなくていいです。（福島県・匿名希望）
●まあまあ、そんなこと言わずに、パーッとはみだしちゃいましょう！（9月号）
審査員のコメント：もう、卵が先かニワトリが先か、みたいなことになっています。

イヤだよ〜。ハミだしたくないべ〜。（徳島県・ギャバンジーサン）
●フフフフ、残念だったな。キミのおたよりをハミだしてやったぜ。（7月号）
審査員のコメント：こういった編集者との駆け引きもまた、はみだしの魅力ですね。

はぁーはっはっはっ! わたしははみだしマンなのだー。（大阪府・はみだしマン）
●うわーっ、は、は、はみだしマンだー!! 逃げろー!!（11月号）
審査員のコメント：はみだし業界に新ヒーロー登場。え？ はみだしマンって悪なの？

はぁーはっはっは! はみだしマン再びとうじょう。くらえひっさつはみだしビーム。（大阪府・はみだしマン）
●うわーっ、は、は、はみだしマンがまた来たー!! 逃げろー!!（12月号）
審査員のコメント：なんと2号連続で登場のはみだしマン。まるで連続小説のようです。

はみだしスペシャル 君の好きなはみだしははみだしてたかな？ それにしても、返事に"シーチキン"ネタを10個以上発見!! いったい、誰のしわざなんだ……。まさかシーチキン団がこの編集部内に??

マイナーキャラクター天国 VOL.13（通称：マキャ天）

担当：坂本ウ

『ワリオランド3』のファットマウス♥♥ チーズ3回たべて太ってカワイイ〜っ♥♥ ひっかかったあともかわいい〜♥♥ マイナーだけど大好きです。
（秋田県・キャリフラマー？）

何でトリさんがひたすらチーズを運んでくるのか謎です。だんだん太っていくのはかわいい……のかな？

『星のカービィ64』のエヌゼットが好き。『64』ではワドルディがカービィの仲間になっているので、彼はワドルディの代役で登場。『64』以来ぜんぜん出てこないけど、たとえ目立ってなくても僕は彼が大好きです！（茨城県・アイスクライマー）

きっと今後も彼の出番はないと思います。それがマイナーキャラの宿命。

マンガキャラ同盟

このコーナーでは、ゲームに出てくるマンガやアニメキャラへのおたよりをご紹介していきます。今回は『NARUTO』からロック・リーさんです。彼を見ていると、努力だけじゃどうにもならないこともあるよなあってつくづく思っちゃいます（オイオイ）。でも私は応援してますよ！

東京都 はびねす☆

新潟県 洸月あたる

←春雷さん美人ですよねー。しかも聞仲より強かったりするし。慕っている男性よりも強い女性って微妙な感じです。

愛媛県 彩火

←海賊のお頭さんですね。船の墓場で女性だということがバレるイベントが好きです。お姫様姿もすごくイイ！

茨城県 坂月えいり

←『ロックボード』ではメインで活躍してましたけど、『ロックマン4』では本当にチョイ役なんですよね。マイナーかも。

千葉県 神取ルキュ

←鑑定屋さんはカワイイというよりもセクシーかな。『2』にも出てきますけど、私は『1』のほうが断然好きです。

マキャ天だより 今月はちょこっとご連絡など。近いうちに『ファイアーエムブレム 烈火の剣』の特集をやろうかな、とか考えてます。基本的に以前いただいたおたよりから選ぼうと思ってるんですけど「好きなキャラクターが変わったから以前のは載せないでほしい」という方がいらっしゃいましたら、お手数ですがマキャ天係までご連絡ください。もちろん新規投稿もお待ちしてますっ！

おたより随時募集中！ マキャ天係まで！

ほべ～ん!! ついにこんなにちっちゃく立場逆転!!

made in USAちゃん

栃木県リドリーさんのサンタうーたん。➡ ニンジン2本もくれるんかい!?

USAゲーその13
STAR WARS FLIGHT OF THE FALCON

おかわり～! すっかりちっちゃくなってしまったけど、USAゲーは今日も元気いっぱい! 朝からごはんを3杯も食べちゃいました～。小さくても立派に育ってみせる、ってのが来年の抱負。それはそれとして、編集部では『スター・ウォーズ ローグ スコードロンⅢ』がブレイク中! 水ピンに村コレにDJ宮本の約3名(“約”がついてるのは水ピンは人っぽくないから説)が遊んでる今日このごろに、な、なんとUSAアドバンスゲーでもバリバリスター・ウォーズシューティングゲームが登場! 小さくても立派な大人説を大証明するほどのいい出来だよーん。とゆーことで、また来月ー。バイバ～イ!

➡村コレ的にはデススターを操縦したい説。

うーたん V.S. 大怪獣ネコ

今月からうーたんと大怪獣の死闘を報告するぞっ! うーたんいきなりピンチ?!

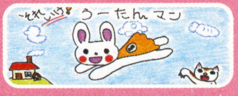

宮城県　ロン

⬆うーたんマンがいれば世界中のゲームをかじってくれるぞ。困る～。

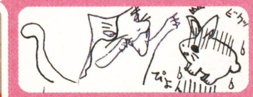

和歌山県　あんじぇ

⬆ここでもピンチー。っていうか、なにに襲われているのかすら不明。

うーたん ILLUST WORLD
うーたんイラストワールド

順位アップップ～! うーたんイラスト爆撃が連日編集部を襲来! このままだと編集部のあるみかみビル倒壊の危険もあって危ないっ! とゆーことでどしどしはがきを送ってこんなビル早いとこ倒しちゃってね。そしたら仕事休んじゃお。

兵庫県　ムータン

⬅先月うーたんにかじられて消化されちゃったイラストです。

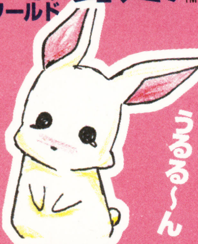

福岡県　くじら

⬅うるうるしても、最近太りすぎだからニンジンあげないよ。

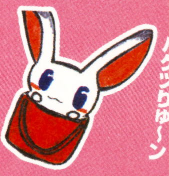

栃木県　ココマロ

⬆っていうか、なんでバケツに入っているのかナゾ。

北海道　さか

⬆うーたんの無表情なカワイサをばっちり表現してます!

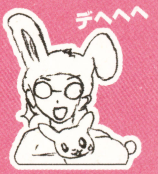

山口県　あみ

⬆水ピンうーたん。微妙だけど希望が多ければ実現?

協力 :USAゲーコーナーの運命はどうなる!? せっかく協力してんのに～ のメッセサンオーカオス館 ☎03･3255･3431 ホームページアドレス http://www.messe.gr.jp/chaos/chaosindex.htmまで連絡乞う 土屋店長より

ワタナベリィ渡辺の珍品クッキング

なんと今回は、クロスレビューでおなじみのやよい姉さんから教えてもらったメニューを紹介するよ。その名も“納豆なめ茸カレー”。某甘栗菓子風に言うと「カレーに納豆となめ茸を入れちゃいました」って感じです(てゆーか、そのまんま)。ごはんとの相性抜群のこの3品が合体するとどんな味になるんでしょう!?

今月のメニュー 納豆なめ茸カレー

●材料(ひとり分)●

カレー	適量	なめ茸	適量
納豆	ひとり分	ごはん	茶碗1杯分

作りかた

納豆を作る(しょう油は少な目)

▼

ごはんの上にカレー、納豆、なめ茸を乗せたら完成!!

⬅納豆となめ茸とカレーが夢の共演。お味は……。

気になるお味は!?

カレーと納豆って意外に食べられるかも。けど、納豆もなめ茸もカレーもそれぞれがごはんのおかずになるから、めちゃくちゃしょっぱかった……。塩分を気にしてる人には厳しいかも!!

しょっぱ! 納豆なめ茸カレーがあれば、ごはんが何杯でも食べられますぜ。旦那! 大食いな人は挑戦してみて。

珍品レシピ大募集

料理がおいしくなる(!?)裏ワザを大募集! 噂で聞いたけど、自分は挑戦したくないという人の珍品レシピも大歓迎。ワタナベリィ渡辺がキッチリ試食します!

あて先　〒154-8528
(株)エンターブレイン
ファミ通キューブ編集部
「珍品クッキング」係

るんこうねさんす

お正月まで待てないっっ！ ついに製作開始!? ゆかいな“るんこかるた”。

つーか2004年だし！ お正月といえば誰が何といっても“かるた”なワケで！ がっ、しかしっっ、るんこのかるたがどこにも売っていなかったので、作ってみることにしました。みんなからのおはがきも待っているので送ってね。文字ネタだけでもオーケーだよ！

←朝日を浴びてキラキラと輝くるんこは、縁起のよいものとして珍重されています。

←極度に固いるんこはとても危険です。ときには死に至ることもあるとかないとか?

←よからぬコトを考えながら歩いていると、よからぬコトが起こるモノです。

るんこかるたのルール

るんこかるたのネタを作るときは、以下のルールを守ってね。守らないとるんこが出なくなるかもしれません。

1. 必ずどこかに“るんこ”という言葉が入っていること。
2. 文字ネタは基本的に5・7・5。
3. 文字ネタだけでもオーケーですが、イラストがあるとなおよい。

←豆類はよく噛んでください。丸飲みをすると、そのままの形で出てきます。

←カワイイからといって安心してはいけません。思わぬところに落とし穴があるのです。

このコーナーはみんなからの投稿が命なので、“るんこかるた”や“るんこ体験談”などのはがきを送ってちょ。採用者には図書カードをあげちゃう。もうあとがないのでよろしくね〜！

〒154-8528
(株)エンターブレイン
ファミ通キューブ編集部
「るんこうねさんす」係

独断！ アニメDVDを独断と偏見で観る!!

オレのアニメDVD

世の中の名作アニメDVDをズバババーンと紹介するこのコーナー。今月は、ファンでさえもBOX化されるとは思っていなかった、うれしい不意打ちDVDをウォンテッド！ どうぞ、ご賞味あれ〜。

今月のオレのDVD

惑星ロボ ダンガードA

~テレビ放送時データ~
1977年3月6日~1978年3月26日
フジテレビ系列にて放送 全56話

●COMPLETE DVD-BOX 1・2巻
価格：各巻ともに29800円
発売日：2004年1月21日
発売元：エイベックス

異色作と言われても“すきだッ”！ SFロボット版『巨人の星』的作品!!

ロボットアニメは数あれど、この『惑星ロボ ダンガードA』はなかなかの異色作。というのも、物語はまず主人公、一文字タクマがダンガードAに搭乗するための特訓から始まるのだ。そして、それを厳しくとり行うのが、父親であるキャプテン・ダン。……そう、かの名作スポ魂アニメ『巨人の星』的展開を見せるSFロボットアニメ、それがこの作品なのだ。日本のロボットアニメ史を語るうえで、決して欠かせない1本ですぞ！

オレのオススメ度 ★★★★

人気アニメの主題歌がギッシリ!!

オレのイチオシアニメCD!

SINGLE HITS COLLECTION ~Best Of avex anme~

価格：5250円(2枚組＋特典CD1枚)
発売日：12月17日
発売元：エイベックス

『ONE PIECE』、『犬夜叉』などなど、大人気アニメの主題歌を一挙に集めた最強コンピレーションCDがついに発売！ 収録アーティストも浜崎あゆみ、BoA、dreamなど超豪華。アニメのコンピレーションものとしては、これ以上のものはない！ と断言できる一枚ですぞ。

●おもな収録曲
- Dearest／浜崎あゆみ（『犬夜叉』）
- NO FUTURE／相川七瀬（『ゾイド新世紀/ZERO』）
- Dragon Screamer／DA PUMP（『キャプテン翼』）
- What's the justice?／globe（『サイボーグ009』）
- BESIDE YOU-僕を呼ぶ声-／BoA（『アソボット戦記五九』）
- Believe／Folder5（『ONE PIECE』）
- MUSIC IS MY THING／dream（『ヒカルの碁』）

©松本零士・小林檀・東映アニメーション

eb! enter brain
〒154-8528 東京都世田谷区若林1-18-10
株式会社エンターブレインTEL03-5433-7850(営業部)
http://www.enterbrain.co.jp

◆通信販売のお問い合わせ先◆
アスキーストア 電話 03-3499-9300
FAX 03-3499-3990
E-mail:cs@ascii-store.com もしくは当社サイトにてご注文下さい。

◆ひちゃこVSヒ=チャーコ、ヒロインの座争奪戦再び!!

プクプクアイランド
パンチやキックで
ライバルをけおとせっ
あたしがたおす!!
わたしはカツ!!
ドキドキ
よぉ〜い
ドーン!
わーにげろっ
おすおすっ
ふぃうっちー
ピュー
ドーン!
あっ!
ピーチが
おちた!
ピッキーーン
プクプクが
足場を
こわしたー!
ななんて
おそろしい
つまり
時間との
戦いでも
あるのかーっ
ヒーッ
いまだっ!
ダブルキーーック!!
とりゃあああっ
パコパコーン!
ひちゃこかち
いやー うまくいきすぎて
なんだかコワイ……
ん? このままいくと……
1位
4位
2位
でたっ!
スウィート・
ドリーム名物
ケーキカット!
スッ
……ってことは
なんと!
スターのマスの
すぐそばじゃん♥
つぎのサイコロで 確実に
スターゲットできるわっ!
う〜ん ツイてるぅ〜♥
しゅわわわわわわわわ
ひ、ひょっとして
あなたはつむじくん!?
いやーっ
やーめーてぇーっ
おねがいよぉ
しゅわわわ
だれよぉっ!
カプセル使ったの!?
それは あ・た・し
ヒ=チャーコよ♥
もってきてよかった
つむじくんカプセル
キッ
パチパチパチ
なにがおこるか
わからないっそれが
マリオパーティらっ

◆じつはデュエルミニゲームが大好き！ ひちゃこ先生へのおたよりはこちらまで！ ファミ通キューブ+アドバンス"ひちゃこ"係

◆最後まで負けず嫌いなふたりでした。

ファミ通キューブ+アドバンスバックナンバー

2004年1月号
特別定価590円

●2大攻略付録
マリオカート ダブルダッシュ!!
攻略小冊子 第1巻(36ページ)
マリオパーティ5
攻略小冊子 パート1(36ページ)
●特別付録
ポケモンコロシアム シートマグネットパズル
●攻略&スクープ
ポケモンコロシアム
マリオ&ルイージRPGほか

売り切れ!

2003年12月号
特別定価590円

●特別付録
星のカービィ スペシャルDVD
●発売直前大特集
マリオカート ダブルダッシュ!!
●攻略
マリオゴルフ ファミリーツアー
あつまれ!! メイド イン ワリオ
牧場物語 ワンダフルライフ
テイルズ オブ シンフォニア
天外魔境II MANJI MARU
伝説のスタフィー2

2003年11月号
特別定価590円

●特別付録
どうぶつの森カードe+専用アルバム
●攻略特集
どうぶつの森e+
マリオゴルフ ファミリーツアー
牧場物語 ワンダフルライフ
カービィのエアライド
ファイナルファンタジー・クリスタル クロニクル
テイルズ オブ シンフォニア
伝説のスタフィー2
新約 聖剣伝説

2003年10月号
特別定価590円

●特別付録
ファミ通オリジナル
どうぶつの森カードe+
どうぶつの森e+&カービィのエアライド
ポスターカレンダー
テイルズ オブ シンフォニア
特製ノート
●攻略
カービィのエアライド
ポケモンチャンネル
スーパーマリオアドバンス4

2003年9月号
特別定価590円

●特別付録
カービィのビーチボール
●攻略
カービィのエアライド
どうぶつの森e+
MOTHER 1+2
スーパーマリオアドバンス4
ファイアーエムブレム 烈火の剣
F-ZERO GX

売り切れ!

2003年8月号
特別定価590円

●特別付録
アドバンス&アドバンスSP
特製ポーチ
●特集
どうぶつの森e+
●攻略
MOTHER 1+2
ドラゴンクエストモンスターズ キャラバンハート
ファイアーエムブレム 烈火の剣

2003年7月号
特別定価550円

●特別付録
ゲームキューブ&アドバンス&
アドバンスSP本体デコシール
●特集
任天堂スクープ大特集
●攻略
ドラゴンクエストモンスターズ キャラバンハート
ファイアーエムブレム 烈火の剣
とっとこハム太郎4 にじいろ大行進でちゅ

2003年6月号
特別定価520円

●特別付録
ポケットモンスタールビー・サファイア
オリジナルノート
●攻略
ドラゴンクエストモンスターズ キャラバンハート
ゼルダの伝説 神々のトライフォース&4つの剣
ファイアーエムブレム 烈火の剣
RPGツクールアドバンス
GIFTPIA

2003年5月号
特別定価590円

●春の特別付録
ポケモン文房具セット
❶シャーペン(5色のうち1本)
❷消しゴム(3色のうち1個)
❸スケジュール帳
❹スケジュールシール
❺名前シール
●攻略
ゼルダの伝説 神々のトライフォース&4つの剣
ドラゴンクエストモンスターズ キャラバンハート
パワプロクンポケット5
ロックマン エグゼ トランスミッション

2003年4月号
特別定価590円

●ポケモン3大付録
全200体がのっている
❶特製下じき
ホウエン地方全200体
❷オリジナルシール
ホウエン地方全200体かんぺきゲット
❸データブック(68ページ)
●攻略
ゼルダの伝説 風のタクト
ニンテンドーパズルコレクション
パワプロクンポケット5
ロックマン エグゼ3

2003年3月号
特別定価590円

●2大攻略付録
ポケットモンスタールビー・サファイア
攻略小冊子 下巻(52ページ)
ゼルダの伝説 風のタクト
攻略小冊子 その2 (52ページ)
●特集
2002年年間売上 TOP100
●攻略&スクープ
パワプロクンポケット5
ロックマン エグゼ3
ドラゴンクエストモンスターズ キャラバンハートほか

売り切れ!

2003年2月号
特別定価590円

●10大付録
ポケットモンスター ルビー・サファイア
❶攻略小冊子 上・中巻(84ページ)
❷ポスターカレンダー
❸特製シール
ゼルダの伝説 風のタクト
❹攻略小冊子(52ページ)
❺ポスターカレンダー
❻特製下敷き
❼どうぶつの森+カードe
ファミ通バージョン(あやしいネコ)
❽ボンバーマンジェッターズ攻略小冊子
❾宇宙大作戦チョコベーダー御天3Dメガネ
❿ゲームキューブメモリーカードシール

ご購入方法

下のいずれかの方法でファミ通キューブ+アドバンスのバックナンバーをご購入いただくことができます。

●ホームページ●

http://www.ascii-store.com/shop/famitsu/

インターネットにつながるパソコンなどで、上記のアドレスに接続。メニュー画面で[雑誌]→[ファミ通キューブ+アドバンス]と進み、ご希望の月号を選択してご購入ください。後日、商品を発送いたします。

ご注意

●ご購入金額の合計が5000円(税込)未満の場合、一律400円(税込)の送料をいただきます。5000円(税込)以上の場合は送料無料となります。
●お支払いには、クレジットカード、郵便振替、コンビニエンスストア払い、代金引き換えがご利用いただけます。代金引き換えの場合、商品到着時に商品代金と代金引き換え手数料をお支払いください。

●電話●

☎03-3499-9300
(アスキーストア)

祝祭日を除く毎週月曜日から金曜日の10時~17時は、電話でのご注文も受け付けています。なお、電話でのご注文の際も、左記の"ご注意"をご了承のうえでお申し込みください。

●書店●

お近くの書店へ直接注文

お近くの書店の店頭で「ファミ通キューブ+アドバンス○月号のバックナンバーが欲しい」とご注文ください。ちなみに、この方法の場合は送料や手数料などはかかりません。

※商品によっては品切れの場合もございますので、あらかじめご了承ください。

ファミ通キューブ+アドバンス

Present

読者アンケートにご協力ください

株式会社エンターブレインでは、弊社ゲーム雑誌において読者アンケートを実施することになりました。みなさまの貴重なご意見・ご要望をいただくことにより、より有益な雑誌作りの資料とさせていただきます。なにとぞご協力くださいますよう、よろしくお願いいたします。

アンケートにお答えいただいた方の中から、抽選で下の商品をプレゼントいたします。

合計20名様

VISA GIFT CARD　¥10,000分

全国のデパート、スーパー、ショッピングセンター、専門店、レストラン、ホテルなどのお店でご利用いただけるVISAギフトカードをお一人様¥10,000、計20名様にプレゼント!!

■アンケートご記入方法

以下の質問について、(○はひとつだけ)(○はいくつでも)などの指示にしたがって、該当する番号に○をお付けください。お手数ですがご記入後はキリトリ線にそって切り離し、必ず80円切手を貼った封書にてご返送下さい。

■<宛先>〒101-8691　東京都千代田区神田郵便局　私書箱10号　株式会社エンターブレイン　アンケート(ファミ通キューブ+アドバンス)係

■<締切>2004年1月20日(火)当日消印有効　■<当選者発表>当選者の発表は、商品の発送をもってかえさせていただきます。

※なお、このアンケートは、読者のみなさまのゲームに関する実態の把握を目的とし、統計処理いたしますので、回答者個人にご迷惑をおかけすることはございません。

Q1 普段ファミ通キューブ+アドバンスを何人で読んでいますか(友人、家族へ貸す場合も含めて)(○はひとつだけ)

1.自分だけ　2.2人　3.3人　4.4人　5.5人以上

Q2 ファミ通キューブ+アドバンスを選んだ理由は何ですか(○は5つまで)

1.ソフトの攻略に関する記事が役に立つから
2.ソフトの評価に関する記事が役に立つから
3.新作ゲームソフトの発売日が早くわかるから
4.新作ゲームソフトの内容・評判が早くわかるから
5.価格が手頃だから
6.おもちゃのニュースを取り上げているから
7.連載読み物・マンガが面白いから
8.欲しい付録が付いているから
9.毎号買っているから

Q3 ファミ通キューブ+アドバンスの広告をどの程度見ていますか(○はひとつまで)

1.ほとんどの広告をくわしく見る
2.興味のある広告だけくわしく見る
3.広告はあまりみない

Q4 1ケ月に買うゲーム雑誌は何誌ですか

【　　　】誌

Q5 普段買おうと心がけている雑誌は何ですか(○はいくつでも)

1.週刊ファミ通
2.ファミ通PS2
3.ファミ通Xbox
4.ファミ通WaveDVD
5.コミックビーム
6.アルカディア
7.LOGIN
8.ファミ通ネットゲームズ
9.テックウィン
10.TECH GIAN
11.Dear My…
12.Vジャンプ
13.コンプティーク
14.電撃プレイステーション
15.電撃PS2
16.HYPERプレイステーション2
17.ザ・プレイステーション2
18.DengekiGAMES
19.ドリマガ
20.電撃GameCUBE
21.Nintendo DREAM
22.コロコロコミック
23.コミックボンボン
24.小学1〜6年生の学年誌
25.週刊少年ジャンプ
26.週刊少年マガジン
27.週刊少年サンデー
28.週刊少年チャンピオン
29.週刊ヤングジャンプ
30.週刊ヤングマガジン
31.週刊ヤングサンデー
32.週刊モーニング
33.週刊ビックコミックスピリッツ
34.週刊コミックバンチ
35.NewType
36.アニメージュ
37.Boon
38.smart
39.POPEYE
40.東京ウォーカー(関西・九州・東海・千葉・横浜・神戸・北海道含む)
41.日経エンタテインメント!
42.週刊プレイボーイ
43.CDで〜た
44.ビデオ&DVDで〜た
45.TVガイド
46.ザ・テレビジョン
47.週刊アスキー
48.FRIDAY
49.FLASH
50.その他ゲーム誌
51.その他マンガ誌
52.その他ファッション誌
53.その他情報誌
54.その他パソコン・インターネット雑誌
55.その他自動車・オートバイ雑誌
56.その他雑誌

ゲームのことについてお聞きします

6 あなたがA:今お持ちのゲーム機、周辺機器とB:今後欲しいゲーム機、周辺機器は何ですか（○はいくつでも）

A	B		A	B	
1	1	ゲームボーイアドバンス（SP含む）	5	5	PSX
2	2	ゲームキューブ	6	6	Xbox
3	3	プレイステーション2	7	7	Xbox Liveスターターキット
4	4	PlayStation BB Unit	8	8	パソコン

7 1ケ月にソフト購入に費やす金額はいくらくらいですか（○はひとつだけ）
1.5千円未満　3.1万〜1万5千円　5.2万円以上
2.5千〜1万円　4.1万5千〜2万円

8 ゲームをする回数はどれくらいですか（○はひとつだけ）
1.ほぼ毎日　3.週1回程度　5.ほとんどしない
2.週2〜3回程度　4.月に1〜2回程度

9 1回にゲームで遊ぶ時間はどれくらいですか（○はひとつだけ）
1.30分未満　3.1〜2時間　5.3〜4時間
2.30分〜1時間　4.2〜3時間　6.4時間以上

10 あなたがゲーム機やゲームソフトを買うときにどんな情報を参考にしていますか。当てはまるものに○を付けてください。（各項目に○は3つまで）
A:初めて知った情報／B:内容を理解した情報／C:購入を決意させた情報

A	B	C	
1	1	1	ゲーム雑誌の記事
2	2	2	ゲーム雑誌の広告
3	3	3	ゲーム雑誌の付録体験版
4	4	4	一般雑誌の記事・広告
5	5	5	屋外の看板・電車のポスターなど
6	6	6	テレビ番組
7	7	7	テレビCM
8	8	8	友人、家族からの意見
9	9	9	販売店の店員の意見
10	10	10	店頭のチラシ、小冊子
11	11	11	実際にプレイして
12	12	12	インターネット上の情報

11 ゲームソフトやゲーム機をどこで買っていますか（○はふたつまで）
1.ゲーム専門店　5.家電系ディスカウント店
2.玩具店　6.ディスカウントショップ
3.コンビニエンスストア　7.通信販売（インターネット含む）
4.カメラ系ディスカウント　8.その他

インターネットについてお聞きします。

12 インターネットを利用していますか
1.利用している　2.利用していない

13 Q12で1.を選んだ方にお聞きします。インターネットをどこで利用していますか（○はいくつでも）
1.自宅　2.学校　3.勤務先　4.その他

14 何を使って利用していますか（○はいくつでも）
1.デスクトップパソコン　2.ノートブックパソコン　3.ゲーム機　4.その他

15 自宅での通信回線は、何を使っていますか（○はひとつだけ）
1.アナログ接続　4.ADSL（1.5M）　7.ADSL（24M以上）
2.ISDN　5.ADSL（8M）　8.光ファイバー
3.CATV　6.ADSL（12M）　9.PHSなどの無線

16 自宅のパソコンからインターネットを利用する目的は何ですか（○はいくつでも）
1.ゲームの情報収集　6.電子メール
2.その他趣味の情報収集　7.ソフトのダウンロード
3.仕事の情報収集　8.ゲーム
4.買い物　9.ストリーミング等の動画鑑賞
5.オークション　10.その他

携帯電話についてお聞きします。

17 携帯電話はお持ちですか
1.持っている　2.持っていない

18 利用しているサービス会社は何ですか
1.NTTドコモ　2.ボーダフォン　3.au　4.TU−KA　5.その他

19 その会社を選んだ理由は何ですか（○はいくつでも）
1.友人・知人が使っているから　4.携帯機器のデザインがいいから
2.サービスが豊富だから　5.雑誌・TVの広告を見て
3.料金割引があるから　6.何となく

20 利用しているサービスは何ですか（○はいくつでも）
1.通話
2.メール
3.i-mode、ボーダフォンライブ!などのインターネット接続サービス
4.iアプリ、Vアプリなどのアプリケーションダウンロードサービス
5.写真（ムービーも含む）

21 Q20で3.コンテンツと答えた方にお聞きします。
利用しているコンテンツは何ですか（○はいくつでも）
1.着メロ　6.芸能・エンタメ情報
2.待ち受け画面　7.出会い系サイト
3.ゲーム　8.ショッピング
4.ニュース・天気などの情報サービス　9.バンキング
5.占い　10.その他

22 Q21で3.ゲームと答えた方にお聞きします。
ゲームの種類はどちらが多いですか?
1.ウェブゲーム　2.iアプリ、Vアプリのダウンロードゲーム

23 利用しているゲームのジャンルは何ですか（○はいくつでも）
1.ロールプレイングゲーム　4.シューティング
2.アクション　5.パズル（テーブルゲーム含む）
3.シミュレーション

24 登録している数はいくつですか
1.1つ　2.2つ　3.3つ　4.4つ　5.5つ以上　6.登録していない

25 そのゲームを選んだ理由を教えてください
1.家庭用もしくはパソコンゲームで既に遊んだ経験があるから
2.おすすめメニューにあったから
3.友人・知人に聞いて
4.雑誌・TVなどの情報をみて
5.何となく

■住所等記入項目

ご自宅の住所	〒　都道府県 TEL
氏名	フリガナ
性別	1.男　2.女　／ 年齢　歳 ／ 未既婚　1.未婚　2.既婚 ／ 子供　1.有　2.無
職種	1.小学生　2.中学生　3.高校生　4.大学・短大・専門学校生 5.営業・販売職　6.技術職　7.デザイン・マーケティング・クリエイティブ職 8.事務・専門職　9.労務・技能職　10.パート・アルバイト職 11.自営　12.主婦　13.公務員　14.無職　15.その他

ファミ通の攻略本からのお知らせ

enterbrain

FAMITSU MARIO FESTIVAL ファミ通マリオ祭

マリオのピンズが当たる マリオ祭キャンペーン やってます

応募券でこんな賞品が当たる!!

応募券1枚で当たる賞品

★マリオカート ダブルダッシュ!!
★マリオパーティ5
★マリオ&ルイージRPG の

ファミ通オリジナルピンズセット

※ピンズの直径は30mm予定です

500名様

応募券2枚で当たる賞品

ピンズセット抽選に加えて、さらにダブルチャンス

ゲームボーイアドバンスSP

10名様

★キャンペーン対象商品★

★マリオカート ダブルダッシュ!!
かんぺき爆走ガイドブック(好評発売中)
★マリオパーティ5
スターざっくざくガイド(好評発売中)
★マリオ&ルイージRPG
ぱぁふぇくとガイドブック(2004/1月下旬発売予定)

★応募期間:2003年12月27日~2004年3月31日(当日消印有効)★

Homepage:http://www.enterbrain.co.jp
※賞品の色・デザイン等は実際の商品と異なる場合があります。

■応募要項
右の応募用紙(コピー可)に必要事項を記入の上、賞品に対応した数の応募券を所定の位置に貼り、官製ハガキの裏面に貼り付けて下記の住所にお送り下さい。応募締切は2004年3月31日(当日消印有効)です。当選者の発表は発送をもってかえさせていただきます。

■あて先
〒154-8528 東京都世田谷区若林1-18-10
株式会社エンターブレイン マリオ祭キャンペーン事務局

■キャンペーンについてのお問い合わせ先
カスタマーサポート電話/03-5433-7868
(祝祭日を除く毎週月曜日から金曜日の正午から午後5時受付)
メールでの問い合わせ/support@ml.enterbrain.co.jp

■注意事項
対象攻略本3誌のオビに付いている応募券1枚で1口の応募ができます。応募券を2枚貼られると自動的にピンズセットの抽選を1回とゲームボーイアドバンスSPの抽選1回が行われます。応募券2枚でピンズセットの抽選が2回行われるわけではありませんのでご注意下さい。ピンズセットの当選者とゲームボーイアドバンスSPの当選者が重なる場合もございます。当選者については発送をもってかえさせていただきますので、お客様が当選したかどうかの質問等にはお答えできませんのでご了承下さい。

キ リ ト リ セ ン

マリオ祭キャンペーン応募用紙

氏名　　性別 男・女　年齢

〒
住所　　☎

この攻略本を買った理由
□ ファミ通の攻略本をいつも買っているから
□ キャンペーンをやっていたから
□ 他社の本と比べて内容が良さそうだったから
□ 安かったから
□ この本しかなかったから
□ なんとなく
□ その他(

マリオ祭りキャンペーンの感想

応募券を貼ってください

応募券を貼ってください

※切り取るか、コピーしてハガキに貼りつけてご使用下さい

ファミ通書籍編集部攻略本最新情報

いちご組＋

最新の攻略本情報がつまった「いちご組＋」。今月は、すてきなプレゼントが当たる「マリオ祭」対象の攻略本が2冊も登場するぞ。くわしくは右ページの下を見てね！

今月のPICK UP

12月27日発売予定

presented by ICHIGOGUMI（ファミ通書籍編集部）

マリオパーティ5 スターざっくざくガイド

マリオ祭対象商品

本体価格	1000円	ページ数	144ページ	判型	A5判

ゲームのジャンル
- アクション
- RPG
- アドベンチャー
- シミュレーション
- レース
- シューティング
- **その他**
- スポーツ

マップブックもついていて、わかりやすさはNO.1！

ひとりでゆっくり遊ぶときも、みんなでワイワイ戦うときも『マリオパーティ5』のことならぜんぶおまかせ！　すべてのミニゲームで勝つためのテクニックや、スーパーデュエルのマッシーンパーツ一覧がキミを勝利にみちびくぞ。別冊のマップブックも見のがせない！

ここに注目!!

友だちに勝てる！ 大ボリュームのボードマップ＆ミニゲーム攻略

『マリオパーティ5』のメインモードであるパーティモードとストーリーモードのボードマップを完全掲載！　それぞれに用意された、マスのしかけもすべて解説しているぞ。もちろん、75種類すべてのミニゲームや、おまけモードの攻略テクニックもばっちり掲載。友だちに差をつけられることまちがいなしだ！

そうそう、コレが知りたかった！ とっておきのデータを公開

「スーパーデュエルのマッシーンパーツは、どうしたらもらえるの？」「タッグマッチのチーム名を全部知りた～い！」といったみんなの疑問にお答えするのが、このデータページだよ。そのほかにも、カプセルマシンのナゾやミニゲームの秘密までわかっちゃうから、これを読めば『マリオパーティ』はかせだ！

スタッフのつぶやき

超ボリュームのミニゲームと、もりだくさんのイベントのおかげで、ゲームプレイ時間は相当なものでした。そのぶん内容には自信アリ！　攻略情報はもちろん、いろんな秘密もたくさん教えちゃうのでチェックしてね！

Famitsu syosekihenshubu Infomation ICHIGOGUMI PLUS

WEB***http://www.enterbrain.co.jp/kouryaku/

ロックマンエグゼ4 トーナメント レッドサン&トーナメント ブルームーン 公式ガイドブック

12月27日発売予定

『レッドサン』にも『ブルームーン』にも完全対応!!

本体価格	1100円
ページ数	256ページ
判型	A5判

『レッドサン』と『ブルームーン』、どちらのソフトを持っていても、すべてのプレイヤーをこれ1冊でめんどう見ちゃう攻略本！ 全シナリオの徹底攻略はもちろん、全バトルチップの効果や入手方法も完全フォロー。「ソウルユニゾン」や「ダークチップ」といった、みんなの気になるレアな情報が満載なのだ。

スタッフのつぶやき 「ソウルユニゾン」に代表される『4』での新要素はもちろん、おなじみのバトルチップやナビカスの効果もていねいに解説しているので、今作からはじめたプレイヤーもきっと満足していただける内容です！

ポケモンコロシアム 最強トレーナーズガイド

12月27日発売予定

ポケモンあつめも、対戦バトルも完全サポート

本体価格	900円
ページ数	224ページ
判型	A5判

「シナリオ」と「対戦バトル」、どちらのモードにも役立つオトクな攻略本。ダークポケモンや対戦トレーナーの情報をわかりやすく掲載しているぞ。また特典として、『ポケモンコロシアム ダブルバトルカードe+』を使って新たな対戦トレーナー「GAKU」がゲットできるバーチャルトレーナーカードがつくのだ!!

スタッフのつぶやき とくにデータページに力を入れています。この本で、ポケモンの相性やタイプ、どうぐの効果を知っていれば、対戦の勝率もググ〜ンとアップすることまちがいなしです！ 友だちに差をつけたいならまずはこの1冊!!

マリオカート ダブルダッシュ!! かんぺき爆走ガイドブック

マリオ祭対象商品

12月27日発売予定

全コースを爆走するための超テクニックを教えます！

本体価格	950円
ページ数	144ページ
判型	A5判

曲がるのがむずかしいコーナーの走りかたから、登場するライバルカートのクセがまるわかりのデータまで、各コースごとにマップを使ってわかりやすく解説!! もちろん、コースが反転している裏コース「ミラーモード」を走破するテクニックや隠し要素の出現条件など、マル秘情報もバッチリ知ることができちゃうぞ！

スタッフのつぶやき すべてのカップを制覇したら、こんどはタイムアタックに挑戦してみよう。この本では、スタッフゴーストのゴールタイムよりも速い、公式のベストタイムを掲載しているので、新記録を目指して爆走してみてください！

オリジナル・マリオピンズを当てようぜっ!!

このマークつきの攻略本を買って

ここで紹介している攻略本で、左のマークがついているものを買えば「マリオ祭」キャンペーンに参加できるよ。攻略本一冊に1枚ついてくる"応募券"をハガキにはって送ると、その枚数によって右の豪華賞品が抽選で当たっちゃう!! くわしくは、攻略本に入っている「マリオ祭」キャンペーンのチラシを見てね。

応募券1枚で ファミ通オリジナルピンズセットが 500名様に

応募券2枚で ゲームボーイアドバンスSPが 10名様に

当たる!!

株式会社エンタープレイン

●〒154-8528 東京都世田谷区若林1-18-10 営業局 電話(03)5433−7850 ●表示定価は本体価格のみです。●本製品は書店でお買い求めください。●品切れの際は書店にてご注文いただくか、通信販売をご利用ください。●通信販売のお問い合わせ先：アスキーストア 電話(03)3499-9300 ●インターネットで弊社の出版物をご注文の場合には→http://www.enterbrain.co.jp/

特別付録

作って楽しい!! 飾ってうれしい!! ゲーム缶バッジ コレクターズボックスの作りかた

今月の付録はそのままでは使えない。自分で作って初めて完成する代物なのだ。下の手順を一度全部読んでから組み立て始めよう。失敗しないでね。

①まずは下準備

⬆まずは簡単。ビニール袋の中に入っているものをすべて取り出そう。ちなみにビニール袋は用済みだ。

⬇バッジが収まっているウレタンは手順④、厚紙は手順⑤まで使わないので、別にしておこう。

⬆本体の折り目を一度すべて内側に折り込んで、折れグセをつけておく。足の部分は手順②まで触らずに。

②背面の足を作る

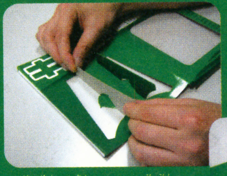

⬆背面の足となる部分2カ所を外側に折る。そして写真のようにほぼ直角に立つように調整しよう。

⬇2カ所の足をほぼ直角に保ったまま、真ん中にあるストッパーを折れ目に沿って手前に折る。

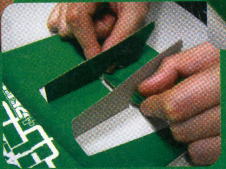

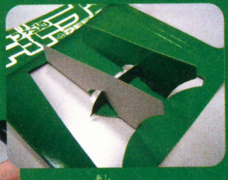

⬆すると足とストッパーのへこんだ部分が、カチッとした感触でハマる。写真のようになるはずだ。

③箱状に組み立てる

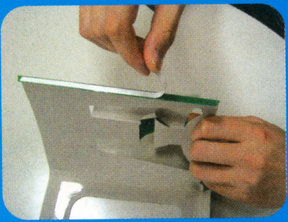

⬆本体の端に貼ってある白いテープをはがす。粘着面になっているので注意。

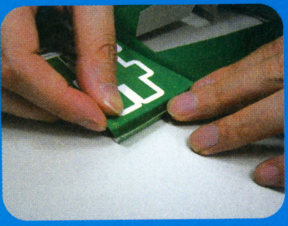

⬆反対側の端と粘着面の位置を合わせて貼る。貼り直しできないので注意。

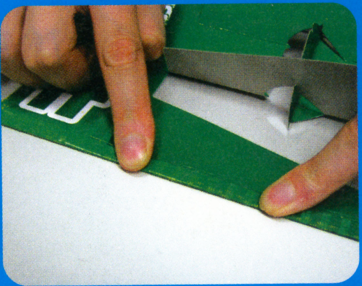

⬆貼った部分がピタッとくっつくように、写真のように指で押さえつけよう。ちなみに、手順②で作った足の部分を壊さないように注意してね。

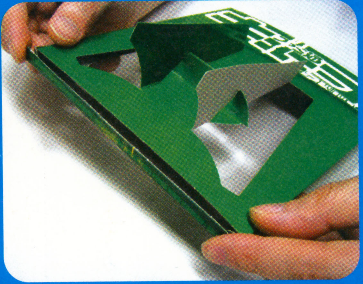

⬆本体の底にあたる部分を作る。まず両端にある耳の部分を内側に折り、つぎに横長のベロを箱の中に差し込むのだ。これで本体が完成。

④ウレタンを準備する

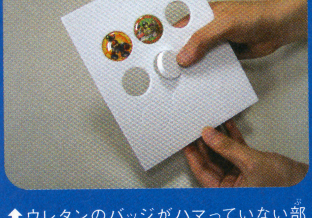

⬆ウレタンのバッジがハマっていない部分にある、余分なパーツをグイッと外そう。

⬆右ページのシール右下についている専用シールをそれぞれのバッジの下に貼る。

⑤箱とウレタンを合体 できあがり!!

⬆別にしておいた厚紙を本体の上から入れる。引っかかったら無理せずに。

⬆厚紙の手前にくるように、ウレタン部分を本体に入れる。これでできあがりだ!!

強力連載!! 人気ゲーム大集合!!

なんと！ 今月は“マリオファン新聞”と“トライフォースタイムス”が4ページに拡大！ ボリューム満点です！ そのほかのコーナーもいつもどおりにがんばりまくってるので、じっくり楽しんでいってくれよなっ！

スマブラランドDX 132
ひたすら盛り上がりまくってる『スマブラDX』のページ！

うきうきポケモン大好き家族 136
わくわくするほど楽しい『ポケモン』のページだよ！

マリオファン新聞 140
いつも以上に『マリオ』の情報がてんこ盛り！

トライフォースタイムス 144
50号記念特別企画もあるよ！ 『ゼルダ』ファンページ！

どうぶつの村だより 148
『どうぶつの森』が大好きな人は必読なんです！

カービィ学園 150
キュートなカービィにドキドキ！

ソニックエクスプレス 152
『ソニック』シリーズのことならとにかくおまかせ！

ロックマンナビゲーション 154
こっそりと盛り上がる『ロックマン』のファンページ！

F-ZEROサポーター養成所 156
『F-ZERO』のゲームやアニメのことがいっぱい載ってるぜ！

ファミ通キューブ パワフルアカデミー 157
『パワプロ』情報はここでゲットしなくてどこでする！

テレビジャッカー秘密基地 158
テレビに直接繋いで遊ぶおもちゃのページ！

おもちゃde遊び隊 159
おもちゃを紹介させたら業界一！ を目指すコーナーです！

スマブランドDX 第23回

大乱闘スマッシュブラザーズDX

寒いからって家でゲームばっかりやってちゃダメだぞ！　と言いながら編集部はみんな新作に負われて籠もりっきり。骨密度は大丈夫かな……。

はみだしおたより

カプリコとジャイアントコーンの区別はむずかしいよ。(東京都・空中分解)

●冷たいのがジャイアントコーンで冷たくないのがカプリコだから。

スマブラ白書

★うちの学校には……マスターハンドの正体は**このオレだー!!** と言ってるヤツが本当にいます。【石川県／Paine】

●じゃあ正体を現すまえに早くみんなでボコボコにしなきゃ！

★最近思ったんですが、ピーチやマルスがウサギずきんを着けるとカワイイけど、ガノンドロフが着けると**なんだか別の意味でコワイ……。**【福岡県／フレア】

●コワイなんてそんな……、イカスと言ってくれたまえ！

★私のクラスで「マルスとロイ、どちらが好き？」というアンケートを採りました。結果は女子がマルスを好きで、男子はロイが好きという結果でした。もしかして男子はマルスを**恋のライバル**だと思っていたりして!!【山形県／ベティー】

●いや、きっとやんちゃで男前なロイに理想の自分を見てるんじゃないかな？

★ガノンドロフはガノンさん、リンクはリンクさん、マルスはマルス君、ロイはロイ様、そしてピーチはピーチ姫ではなく**ピーチ様**と呼ぶ私。【静岡県／光伝ゆめみ】

●ピーチ様はピッタリ(!?)だからいいとしても、なんでロイが"様"でマルスが"君"なの？　マルスのほうが年上なのにさー。

★ある日、友だちと体力制乱闘をやっているとき、なぜか自分が使っているマルスを徹底的に狙われました。理由を聞いたら**マルスの悲鳴を聞きたい**と。もちろんそのあとは逃げまくりましたよ。【静岡県／輪区】

●その友だち、将来間違った方向に進まなきゃいいけど……。

★12月号のふとった訪問者さんの絵を見た兄が**爆笑**してました。私も笑っちゃいました。マリオのはおもしろい！　ヨッシーのはなんかカワイイ♥【長野県／ロイマル】

●見れば見るほど味があるよね。

★最近、『スマブラ』のプレイをビデオに録画したんです。そしてそ

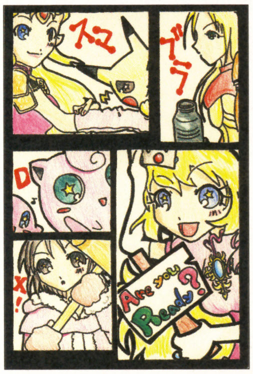

←女子キャラ全員集合！　これぞまさしくラブリーってヤツですな。ラブリー最高！

熊本県●杏ばらんす

←こっちはカワイイこどもリンク！　やっぱりカワイイキャラがいると女子も盛り上がるよね。

神奈川県●竹中まみ

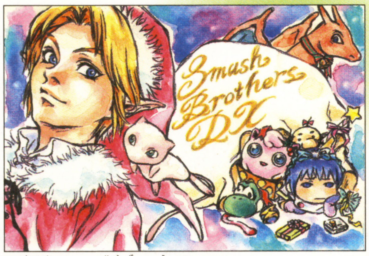

新潟県●ユウリ

↑相変わらず上手な絵だなぁ。エッ！　もうクリスマスか!!　まだ何も用意してないよ……。

今月の4コママンガ

愛媛県●ぴこちい

↑悲惨な境遇と思いっきり脳天気な表情のギャップが笑いのツボを……。ザコキャラじゃなくてよかった。

岩手県●仁賀沢丸

↑『スマブラ』に出てからのピーチのイメージってこんな感じ。でもそのアイアンヒップ、オレも受けてぇ～。

神奈川県●まるまる

↑みんなもダメージを溜めるだけじゃなく、気持ちよ～く飛ばしてあげようぜ。カキーン！　とね。

このページで取りあげているゲーム　大乱闘スマッシュブラザーズDX／ゲームキューブ

©2001 Nintendo / HAL Laboratory,Inc. Characters ©Nintendo / HAL Laboratory,Inc. / Creatures Inc. / GAME FREAK inc. / APE inc. / INTELLIGENT SYSTEMS

スマブラおもしろ写真館

埼玉県●コブラ

⬅グシャッと潰れそうなヨッシーに見えるけど、もしかしてクッパを乗せての一発芸？

起きろ〜

岩手県●うおた

⬆ネスを起こすMr.ゲーム&ウォッチ。そんな効果があったらチームバトルで使えそう!?

今月のアイ〜ン

栃木県●くろねこキャビア

⬆今度はアイスクライマーのアイ〜ン。ふたりそろってカワイイね。

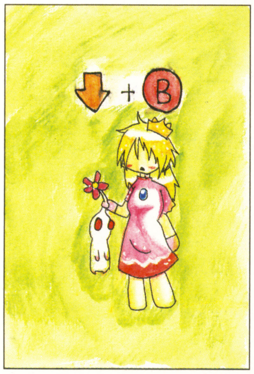

東京都●霧姫れい

⬅こんな新アイテムほすぃ、ってコーナーが違うじゃん。でもピーチがカワイイからオーケー。

佐賀県●スロウ摩

⬅ひどいよスロウ摩ちゃ〜ん。と全国のルイージファンが言っております。はい。

れを改めて見てみると……、あら不思議、**自分のプレイの愚かさがわかってしまう**んです！　【埼玉県／村石美帆】

●冷静に自分を見つめるとツッコミどころ満載。それが人生だ。

★『スマブラ』のことをあまりよく知らない友だちに**「スマッシュシスターズってあるの？」**と聞かれた。もしあったら女キャラばっかりなのかなぁ？

【愛知県／おちょま】

●ピーチやゼルダなどの女性キャラはとうぜん総出演。さらにマルスやリンクも女装して登場！　そのうえドンキーやキャプテン・ファルコンも女装……オエエ。想像したら気持ち悪くなっちゃったよ。

スマブラ あいうえお 作文

みんなは"あいうえお作文"って知ってる？　そう、よくお笑い番組などでやる、お題に合わせて頭文字をそろえた作文を作るアレだ。それをスマブラでやってみようというのがこの新コーナー。たとえば"スマブラ"がお題なら……。

ス、スカートをなびかせながら
マ、マリオたちをふっとばし
ブ、物騒な評判も気にしない
ラ、ラブリーなピーチ姫！

という感じで決めてほしいというわけ。さて第1回目のお題は……、あえてルイージでいってみようか。"ル"と"イ"と"ジ"の3文字で作文を作ってくれ。『スマブラDX』に関係のある作文なら、とくにルイージにこだわる必要はないので気軽に考えてみて。このコーナーが盛り上がるかすぐに終わるかはみんなのはがきしだい。おもしろい作文を楽しみに待ってるぞ！

みんなはどんな遊びかたをしてる？

ひたすらハンマーバトル

アイテムスイッチをハンマーだけにしてたくさん出るように設定。そしてそれぞれがキャラクターを選んだらフラットゾーンでバトル開始だ。これでハンマーを使っての豪快なバトルが楽しめるぞ。ストック制にすれば、残り少なくなってからの緊張感が対戦を盛り上げること間違いなしだ。

【大阪府／シーク君】

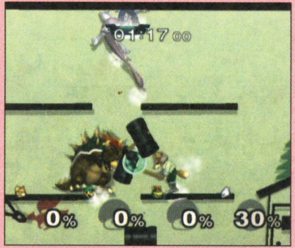

⬆豪快にふっとばし合うハンマーバトル。ハンマーの奪い合いも深いぞ。

逃げるが勝ち

時間制のチームバトルに設定して、相手キャラクターはできるだけレベルの高いCPUを設定する。そしてステージはできるだけ広い場所を選んでスタートだ。ゲーム中は回避や反射系のワザを駆使してCPUの攻撃をかわそう。こうして逃げ回って制限時間が終了した時点でダメージの小さいほうが勝者だ。

【宮城県／新右衛門】

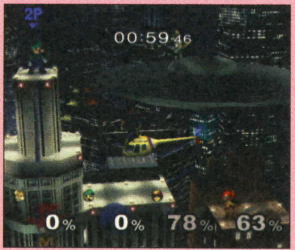

⬆ひたすら攻撃をかわすのだ。逃げ回ってもいいし、はね返すのもアリ。

スマブラホッケー

プレイヤーふたりはフォックスを選び、そのほかに無人のキャラクターをひとり設定しよう。そして終点でゲームを開始するのだ。ここでふたりプレイヤーは左右に分かれて、無人のキャラクターをステージの真ん中に置く。そしてリフレクターで無人のキャラクターを相手側のガケに落とせば1ポイントだ。

【新潟県／T・S】

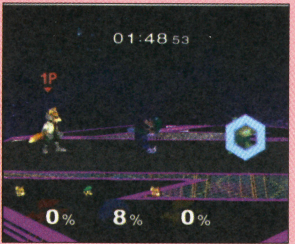

⬆リフレクターで意外とふっとぶから、ホッケーゲームみたいに楽しめるぞ。

はみだしおたより

夜、こたつに入ってビデオを見ていたはずなのに、朝ベッドの上で目が覚めた。これってどういうことだと思いますか？（兵庫県・匿名希望）

●きっとお父さんがお姫さまダッコでベッドまで運んでくれたんだよ。

はみだしてもなにももらえない……。（新潟県・ペンネーム）
●ちゃんとあげてるじゃないか。ステキな思い出を。

第19回 キャラクターコンテスト

スキーがいちばん上手いのは？

●今回は冬にちなんでスキー。以前にやったスノーボードとは違う結果になったかな？

★やっぱりポポとナナでしょ。**ウィンタースポーツは全部得意そう**です。

【千葉県／柳楽猫鈴】

★スキーがいちばん上手いのは、やっぱりアイスクライマーでは？ 毎日**ふたり仲よく**滑ってそう。【愛知県／ソシアルドラゴン】

★やっぱアイスクライマーです！ **名前に“アイス”がつくくらいだし、**服も冬に備えてる感じ。　【愛知県／ブルーピカ】

●やっぱり冬のイメージがピッタリのアイスクライマーが圧倒的な大差で1位をゲット。

★スキーがいちばん上手そうなのはヨッシー。『ヨッシーアイランド』でスキーをする姿は**プロ並み！** 後ろのマフラーを着けたマリオもかわいくてたまら～ん。

【山形県／ももひき】

★マリオに1票。なんたって**『マリパ』で滑ってたし。**

【新潟県／すかい☆ぶるう】

●過去の出演ゲームでスキーをする姿が印象的だったこのふたりが2位と3位にランクインだ。また少数意見としては……。

★ズバリ、マルスです。**キザなマルスだから、**スキーをやるときも「サーッ」とキザっぽく滑ってそう。でもたまにこけたりしたらカワイイ!! それに、マルスみたいな美少年とスキーに行きたい!!

【埼玉県／リンクファン】

●最後の部分がいちばんの理由っぽいですな……。ちなみにマルス対ロイの対決は引き分け。次回のお題は↓だ！

京都府●星賀比加流

←『ヨッシーアイランド』での印象が強かったみたい。足下の物は長靴じゃなくスキーブーツか？

群馬県●Lala

←今回のスキーでも圧勝だったアイスクライマー。やっぱり冬はこのふたりで確定かも。

長野県●魑魅魍魎

←得票数は少なかったけど、ストックを持つ姿がカワイイから採用。はい、ただそれだけです。

第21回のお題
いちばんドッジボールが上手いのは？

元祖キャラクター応援団

とにかくこのキャラクターが好き！

★ゼルダ姫ってサイコーですよね。カワイイし、強いし、足が遅いのはシークチェンジでなんとかなるし。私はいつもゼルダ姫を最初に使ってます。　【埼玉県／紅葉】

●シークも使えるから二度おいしいキャラだよね。

★ピーチがとにかく大好き！ いつも兄に負けてしまいますが、いつか勝ってみせます！

【東京都／ピーチ&マリオ】

●ピーチは空中浮遊で復帰しやすいし、使いやすいワザも多いから練習さえすれば大丈夫。

鹿児島県●まめ吉

←使いやすいピーチは男女問わず人気が高い。ふっとばしワザが豊富なのもグー。

神奈川県●舞輝りあ

←上品な雰囲気のゼルダは女子に大人気。理想的なお姫様なのかもね。

次回作は 絶対こうして欲しいぃぃ!!

★次回作は……、タッグバトルを。ひとりでもタッグを組んでプレイヤーキャラを交代できるようにしてほしい。【富山県／にせゼルダ】

●タッグの組み合わせによって合体ワザがあったりとかね。

★パッチールがモンスターボールから出てきてフラフラダンスをやってくれたらたまんねぇッス！ 踊ってるあいだは操作系が混乱して下を入力したのにジャンプしたりAを押したのに必殺ワザを出したりするのはどうでしょう。

【静岡県／おめぐ】

●モンスターボールをいろいろ増やすのもおもしろそうだ。

★次回作ではビデオモードを！ ふっとばした瞬間を自動で撮ってくれる機能があればおもしろそう。

【福島県／ぴたん。】

●KOシーンを自動的に記録してくれる機能があるといいかも。

★コスチュームによって機能を変えられるといいかも。リンクだったらゴロンの服で火炎系のダメージを軽減とか。【秋田県／まる。】

●キャラの色によって微妙な違いがあれば、同キャラ対戦も深いね。

北海道●あかね

←ファンキーなキャラが登場すればもっと盛り上がるかも。アピールでダンスもいい。

スマブラ的 裏ワザ大発見!!

すまぶらてきうらわざだいはっけん!!

知ってた？　ルーペでダメージ

対戦中にルーペ状態になることがよくあると思うけど、この状態だと1秒ごとに1ダメージを受けることは知ってた？　しかもこのルーペダメージは150パーセントを超えた状態ではなんとダメージを受けないのだ。裏ワザとはいえないような豆知識だけど、「へぇ～」と思った人は何人かいるんじゃないかな？

【新潟県／NESS】

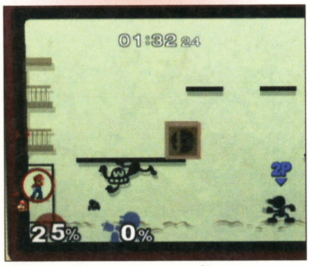

⬆ルーペ状になっていると少しずつダメージを受けることに。地味に効くんだ。

消える緑ブロック

ちょっと対戦中の駆け引きが奥深くなる豆知識を紹介しよう。アイテムのひとつである緑ブロックは、ダメージを受けると消えてしまうのだ。ほかのアイテムは消えないけど、なぜか緑ブロックだけ消えてしまうぞ。ちなみにダメージとして計算されない"どせいさん"でも消えてしまうから何を当てても消えてしまうようだ。対戦中、ライバルに取られそうになったときはこうして消してしまうのもひとつの手かも。

【宮城県／大川侑史】

➡ダメージがカウントされないどせいさんだけど……。

⬅緑ブロックがほら消えた。種も仕掛けもないよ～。

武闘派実戦ガイド

全キャラ共通 グレートベイで一発KO 埼玉県●コブラ

グレートベイで戦うときは中央の足場の右下にある小さな足場を確保しよう。ここで相手をつかんだら後ろ投げを決めるのだ。復帰が極端に難しい位置に吹き飛ばされるのでKOは必至だぞ。

⬅とくにマリオはいい角度でふっとばすからKO率は高いぞ。

ピーチの かんたん空中浮遊 東京都●ギガチンクル

ピーチで空中浮遊をする場合はXやYを押すのが基本。これなら空中浮遊しながらスーパーストンピングやクラウンナックルを出すことが可能。しかも連続して出せるから戦術の幅が広がるぞ。

⬅簡単になるだけじゃなく、戦術の幅も広がるのだ。

気になるフィギュア

今回は福島県の虎仮面くんから送られてきたはがきから気になるフィギュアをピックアップ。このメタルマリオだけど……、よく見るとどこかの背景らしきものが写りこんでない？　ホントにどこの背景だろうね。

⬅気になって夜も寝られないよ。

No.7

どのポーズがお気に入り？

●ミュウツー編のお気に入りポーズはAのシャドーボール、Bのギャラクシーフォース、Cのワールスローがエントリーだ。接戦を制したのはどのポーズか!?

★Cです。なんかひとりで「うおおおお」とかうなってそう。

【山形県／シャープペン】

●気合のこもったポーズが人気だけど残念ながら3位だ。

★Bですね。宇宙を支配している感じでカッコイイです。

【新潟県／ピンク・ブラッティー】

★Bのミュウツーは、ポーズといい目つきといい、かっこよすぎです！

【千葉県／キラキラスターズ】

●クールな雰囲気のポーズで男子に大人気。だけど1位と2票差の2位だ。この接戦を制したのは……。

★Aでいきます。目つきがとってもカッコイイな～。何ともいえないオーラも感じるし。【新潟県／もとこ】

★Aです。シャドーボールの光が強さと怖さを引き立てていてかっこいい。【静岡県／ファー助】

●というわけでAが1位だ。次回はあのふたり組のお気に入りポースを下の3つから選んでくれ！

ミュウツー編 第1位! A シャドーボール

アイスクライマー編

A

B

C

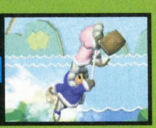

おたより大募集!!

キャラクターコンテストなどの投票コーナーは編集作業の都合上、発売の翌月15日ごろが締切なので注意。そのほかのコーナーは随時採用なので気にせず送ってくれ。162ページの応募のきまりは必ず読んでね。

162ページの応募のきまりは必ず読んでね。

神奈川県●うちはガアラ

水ビンのひみつその4。（静岡県・バル）●つーか水ビンって誰!?　ピだよピ!!

今度はDJ宮本さんをポケモン風に紹介して。（山形県・ワイキュー）
●いちにち3かいおにくをたべる　さらをまわすとどんなこうげきもきかない　テントでねるのがすき

うきうきポケモン大好き家族！

今月も新コーナーが続々と立ち上がっているから、スミからスミまで見てね！　そして、以前の大予想がつぎつぎとハズれたような感じで、恥ずかしい限り……。ま、詳しくは読んで！

ボク：「知ってた？」が口グセの知ったか坊や。
おねえちゃん：才色兼備（自称）。一家の良識派。
おかあさん：名前はセツコ。天然ボケが魅力だ。
おとうさん：羊の皮をかぶったエキサイトパパ。
おじいちゃん：地味な老人。地味じゃないかも。

ポケットモンスター ファイアレッド　ポケットモンスター リーフグリーン 家族座談会！

先月号に引き続き、家族座談会の開催だ！　今月号では、発売が待たれる『ポケモン ファイアレッド・リーフグリーン』のいろんな要素について、家族全員でワイワイガヤガヤ勝手なことをくっちゃべってみたぞ！　相変わらず、いいかげんな発言、まとまりのなさはお約束！　我々の大事な家族団欒のひとときということで、どうか大目に見てくれい！

『ポケットモンスター ファイアレッド』
『ポケットモンスター リーフグリーン』
●機種：ゲームボーイアドバンス　●発売日：2004年春
●価格：4800円（ワイヤレスアダプタ同梱）
●発売元：ポケモン

ユニオンルームって、ビリヤード台みたい！

まずは"ユニオンルーム"について語りましょう。

かあさん、説明ゴーだ！　ゴー！　ゴー！

あら、いつから説明担当になったのかしらん。ユニオンルームっていうのはね、このゲームでワイヤレスアダプタをつけたプレイヤーどうしが集まる部屋よ。ユニオンルームに入ると、ワイヤレスアダプタが、近くにいるほかのプレイヤーを捜して、通信を始めるの。そこで、部屋にいるみんなと、いろんな遊びが楽しめちゃうわけね。

おお、セツコさん、博識じゃのう。

ほぼ資料丸暗記なの。うふっ。

黙ってりゃわかんないのに。

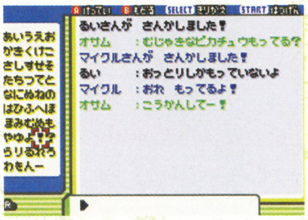

←チャットでほかのプレイヤーとお話できる。シャイなキミはこれで彼女に告白も？

ユニオンルームって、ビリヤード台みたいだね！

おお、本当だ！　いいところに気がついたな。さすがわが息子！

へへー。『ポケモンビリヤード』なんて発売してくれないかな？

ワシは『ポケモン将棋』がええのう。ポケモンさん、お願いじゃ。発売されたら、発案者のワシにも印税入るかな？

入らないよ！

ワイヤレスアダプタって、もちろんふつうに通信対戦や交換もできるのよね？

当然だ！　当然の助動詞、"べし"！

また意味不明なことを……。

おとうさん、学があるわぁ❤

でも、ワイヤレスアダプタっていいよね！　ただ本体につけとけば、外で知らないプレイヤーと会ったときにも、「あっ、あの人と交換できる」なんて目印になるし。

「交換できます！」っていうアピールができるアイテムだよね。そうやって、ポケモン友だちが増えていくかも。すばらしいじゃん。

⬆テツオいわく、ビリヤード台のような室内。でもホント、モンスターボールなんかで『ポケモンビリヤード』なんておもしろそうじゃない？　たまにビビリダマが出たりして……？

まったくよねぇ。いままで私、誰か交換してくれないかしらと思って、通信ケーブルを本体に差してブラさげたまま、バスの中でアピールプレイしてたんだから。

ええっ、おかあさん、そんなことしてたの!?　もう～、アタシ、学校でいい笑い者になっちゃうじゃーん。

はははははは。かあさんはお茶目だなぁ。

このページで取りあげているゲーム
ポケットモンスター ファイアレッド・リーフグリーン/アドバンス
ポケットモンスター ルビー・サファイア/アドバンス

たたたたいへんだ！　画面が白黒……印刷ミス！？

『ファイアレッド・リーフグリーン』には、『赤・緑』はもちろん、『ルビー・サファイア』にもなかった、初心者にもやさしい親切機能が満載なんだよ。まずは"おしえテレビ"。

かあさん、説明ゴー！　ゴー！　ゴー！

オッケー！　おしえテレビっていうのは、『ポケモン』をどう進めたらいいかが具体的にわかる機能なの。このテレビをつけると、画面にお兄さんが出てきて、ポケモントレーナーに必要な知識を、教育番組風に楽しくわかりやすく教えてくれるのよ。以上ほぼ丸暗記よん。

わかった！　世間一般で言う、チュートリアルってやつに近いね！

そう、よくできましたね、テツオくん。

何？　チュー……？（ポッ）

➡過去の画面だからモノクロなのかな？　とりあえず印刷ミスじゃないので安心するように。

⬅おしえテレビのお兄さんが、手順を追って実践でいろんなことを教えてくれる。手取り足取りね！

あとはね、"あらすじ機能"。

かあさんゴー！　ゴー！　ゴー！

ラジャー！　あらすじ機能は、ゲームを再開するときに、前回レポートをとって中断する直前のストーリーを確認できる機能よーん。丸暗記でーす。

なんかこの夫婦、ひそかにコンビネーションばっちりだぞ。

おじいちゃんみたいにストーリーをすぐ忘れちゃう人には、サイコーの機能だね。

たいへんじゃ！　画面が白黒……。い、印刷ミスじゃっ！　『ファミ通キューブ＋アドバンス』の名誉に関わる問題じゃぞ！

バカだなぁ、おじいちゃんは。これは、思い出を見るっていうイメージで、わざと白黒になってるんだよ。

こらテツオ！　おじいちゃんにバカとは、なんて口のききかただ！

おとうさん、男らしいわぁ。

うーん、やっぱ今日は妙に仲いいなぁ。なんかあったの？

うははははは。子供は早く寝なさい。ところでセツコさん、さっきから、ばあさんの姿が見えないんじゃが……。

んまぁ、おじいちゃん、あばあちゃんは3年まえに亡くなったでしょ？　はっ、おじいちゃん！　もしかして……。

勝手に大予想！　反省会

ライバルは男の子だけ？

私ね、以前、「『ファイアレッド・リーフグリーン』では主人公に女の子も選べるから、『ルビー・サファイア』みたいにライバルには違う性別の子が現われるかも？」なんていうことを書いたの。でもね、今回メーカーさんからもらったライバルのイラストが、男の子しかないの……。これってやっぱり、おかあさん予想大ハズレ!?

図鑑の解説文は『赤・緑』と同じ？

私ね、以前、「『ファイアレッド・リーフグリーン』の図鑑の解説文は、『赤・緑』から書き替えられているんじゃないかしら？」なんてな予想をしたことがあったの。でもね、今回もらったキャタピーの解説文を見てみると、これが『赤・緑』とおんなじなのよ……。うーん、これってやっぱり、おかあさん予想大間違いなのかしら!?

赤・緑

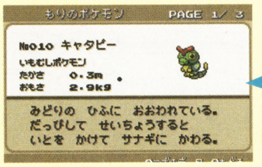

ファイアレッド・リーフグリーン

第19回次世代ワールドホビーフェア ポケモンブースのご案内

たぁ〜っくさんの最新ゲームやホビーが集結するウルトラ級の祭典、"次世代ワールドホビーフェア"の19回目に、ポケモンブースが設置されるよ。期待の『ポケモン ファイアレッド・リーフグリーン』のお試しプレイを初め、『ポケモンコロシアム』や『ポケモンカードゲームADV』の対戦など、楽しいイベントがいっぱい。詳しいことは、下記に問い合わせてみてね。

第19回次世代ワールドホビーフェア

●会場と日程：
- 大阪大会：大阪ドーム／2004年1月18日
- 東京大会：幕張メッセ／2004年1月24日〜25日
- 名古屋大会：名古屋ドーム／2004年2月1日
- 福岡大会：福岡ドーム／2004年2月8日

●開催時間：9時〜16時（入場無料）

お問い合わせ先

ポケモン公式サイト：**http://www.pokemon.co.jp**

ポケモンカスタマーサポートセンター：☎0120・049・725（平日11時〜18時）

はみだしおたより

『ポケモンコロシアム』が発売したので、ポケモンをいちから育て直しています。正直しんどい。（千葉県・久瀬優夫）

●確かに！　でも当分楽しめるってことなのでは？

『ポケットモンスター ファイアレッド・リーフグリーン』『ポケットモンスター ルビー・サファイア』/アドバンス　『ポケットモンスター 赤・緑』/ゲームボーイ
©2003 Pokémon.　©1995-2003 Nintendo/Creatures Inc./GAME FREAK inc.Developed by Genius Sonority Inc.　©Nintendo・Creatures・GAME FREAK・TV Tokyo・ShoPro・JR Kikaku
©Pokémon.　Pokémon・ポケモンは任天堂・クリーチャーズ・ゲームフリークの登録商標です。

私のクラスではみだすことを「ハミデント」といいます。（岩手県・部長）●「ハミ」はわかるけど、「デント」は何？ 歯に関係ある？

おかあさんのポケモン姓名判断

愛くるしいポケモンちゃんたちに似合う、ナイスでキュートなニックネームと、その理由を書いて送ってね。おかあさんが姓名判断師になって、独断と偏見で1等賞のニックネームを決めちゃいま〜す。当然、実際のゲームで使える文字や長さで考えてねん。

今月のお題はキャモメちゃんよ。♪キャモメ〜が飛んだ〜、なーんちゃって、いまの読者にはわからなかったかしら。うふふっ。発表は4月号でね。

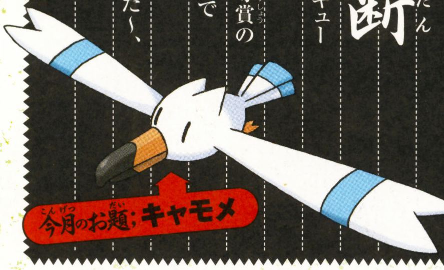

今月のお題：キャモメ

家族直撃インタビュー！

Q おねえちゃんの、誰にも言えない秘密を教えてください。

（愛知県　秋田哲生）

A おねえちゃんの代わりに、こっそりボクが答えちゃおう！　うちのガリ勉ねえちゃんさ、マジメぶってるけど、ああ見えてじつはお祭り大好きっ娘なんだぜ！ 盆踊りとか、花火大会とか、とにかく何かイベントがあるとすぐ家を飛び出していくんだ。ボク的には、夜店の綿菓子とかあんず飴が目当てとみたね！　食い意地張ってるから、絶対そうだよ！

POKEMON FAMILY

家族人気投票開催！ ニュース NEWS

今月号より、我々家族の人気投票を開催するぞ！ 当コーナーの5人のメンバーのうち、キミがいちばん好きな人と、その理由を書いて送ってくれ！ 締切は、いまはとくに設けない。そのうち途中経過も報告しつつ締切を設定するので、楽しみに待っていてくれ。今回、私が紹介を務めたからといって、気を使って私に入れなくてもいいからな。ガハハハハ。……入れてもいいぞ。

ポケモンなんでもQ&A

ワシの豆知識でもって、日本全国のポケモントレーナーの質問に、ズバリ答えるぞい。

ポケモン ルビー・サファイア

Q キモリやアチャモはどうやってゲットしたらいいですか？　チリーンもぜんぜん出てきません。（大阪府　トモコ）

A. 察するところ、おぬしはミズゴロウでプレイしておるのかな？　アチャモ、キモリ、ミズゴロウの3匹は、最初のオダマキ博士のイベントで、どれか1匹しかゲットすることができないのじゃ。よって、そこで選んだ以外のポケモンは、別のカートリッジから交換でゲットするしかないということ。チリーンは、おくりびやまの山頂に現れるぞい。出現率はかなり低いので、根気よく歩き回ることじゃ。

ポケモン ルビー・サファイア

Q きのみ名人の奥さんに、モーレツ、ハッスルと言いたいのですが、どうすればいいのですか？　ベリブのみがほしいのです。（福岡県　西山璃香）

A. モーレツとハッスルの言葉は、キンセツシティのポケモンセンターの1階にいる5種類のおやじのうち、ナウイおやじが教えてくれるぞ。レコード通信をすると登場するおやじが入れ替わるので、ナウイおやじじゃなかったら友だちとレコードを混ぜるべし。ちなみに、ナウイおやじが教えてくれる言葉は、レコードを混ぜるたびに変わるようじゃぞ。

ポケモン ルビー・サファイア

Q りゅうのウロコが見つかりません。（静岡県　ミュウスリー）

A. りゅうのウロコは、野生ポケモンのタッツーとタツベイが持っていることがあるので、ポケモンごとゲットするか、どろぼうなどのわざで奪い取ることじゃな。タッツーは、132、133、134番水道で、すごいつりざおでゲットしよう。タツベイは、りゅうせいのたきに出現するぞい。

ポケモン ルビー・サファイア

Q たべのこし、ピントレンズが見つかりません。（福岡県　イーグル）

A. たべのこしは、殿堂入り後に、カイナシティとミナモシティの船乗り場から出航するタイドリップ号の中のゴミ箱に入っているぞい。ピントレンズは、そのタイドリップ号で行けるバトルタワーで42連勝以上すると、もらえることがあるのじゃ。

おとうさんのお説教ですよ!!

レコード通信をナメるなよ！ いろんな遊びが増えるぞ！

『ポケモン ルビー・サファイア』

※みんなも、おとうさんに言わせたいお説教ネタがあったら送ってね！

キミの私の麗しのポケモン

今月から、読者のみんなが、お気に入りのポケモンへの思いを語るコーナーが誕生しました。当然、まだお手紙は届いてないので、今回は私、おかあさんが大好きなポケモンについて言わせてもらうわね。

ルンパッパ最高！　だって、あの愛くるしい表情がたまらないんですもの！　ルンパッパを見ていると、もう私までウキウキしてきちゃう。最近お腹が出てきたとか、そういうちっぽけな悩みなんか吹っ飛んじゃうのよ。ハスブレロのときまであんなスネた顔をしていたのに、進化したとたんあの百萬ドルの笑顔になっちゃうところも極端で憎めないわぁ。ところで、百萬ドルの笑顔って何？

でも、ルンパッパって、ただかわいいだけじゃないのよ。ひでんマシンを6つも使えるから、ルンパッパを連れているだけで、とっても冒険がラクチンになるの。うふふ、おかあさんもなかなか考えてるでしょ？　みんなもぜひルンパッパを育ててみてね。えっ、あなたは『ルビー』？　あら、残念ねぇ。

みんなもポケモンへの熱い思いを書いたお手紙、送ってちょうだいね。

イラストサファリゾーン

➡東京都　はぴねす☆さん
描くのにいままでいちばん時間がかかったんだって。力作ありがとうね！

➡山形県　うらんさん
夜空に飛び立つアゲハント。夜と蝶とは、なかなかイカした組み合わせだな。ガハハハ。

今月の殿堂入り
こんげつのでんどういり

⬅和歌山県　みぃみぃさん
冬の森で焚き火中のピカチュウとメタモンか。寒そうな、あったかそうな、そんなイラストじゃの。ホッホッホッ。

⬆青森県
シャルさん
コダックの口にあてた手が、なんだかセクシーよ～ん。

⬆北海道
オレンヅびーるさん
もしかして、オレン"ジ"びーるじゃったらスマンのう。

⬆愛知県
ペペロンさん
1匹1匹のポケモンが、とっても丁寧に描けてるねっ！

今月のコイキング賞
こんげつのコイキングしょう

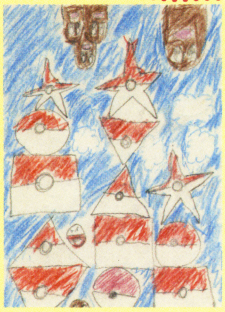

➡神奈川県　公くんさん
こりゃまた、いろんな形のモンスターボールだな。投げにくそっ！　何気にマルマインが混じってるのも、いい味出してるぞ！

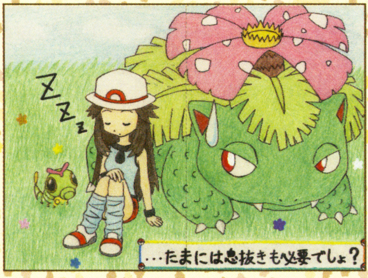

⬅静岡県　おめぐさん
うん、おめぐさんいいこと言うね！　勉強ばっかしてたら、うちのおねえちゃんみたいになっちゃうよ。

すべてのあて先はこちらまで

いろいろ自由に、投稿よろしく！　○○にはコーナー名を書いてくれ。
応募するときには必ず162ページの応募の決まりを読んでね。

〒154-8528　(株)エンターブレイン
ファミ通キューブ編集部　ポケモン大好き家族「○○」係

はみだしおたより

1月号にイラストがのってうかれてたらカベにぶつかって鼻血が出た。（滋賀県・凪沢ヨウ）　●はみだしにのったら何が出るのか、教えてね。

第31回 マリオファン新聞

なんと今月は4ページにパワーアップ!! ゲームもたくさん発売されてノリにノってるマリオだけど、みんなでもっともっと盛り上げちゃお〜!

『スーパーマリオアドバンス4カードe+』の第2弾がいよいよ登場!!

カードeリーダー+を使ってコースやアイテムなどが追加できる『スーパーマリオアドバンス4 カードe+』の第2弾が登場だ!! 今回はどんなカードがあるのか一部を紹介するぞ。

スーパーマリオアドバンス4 カードe+ シリーズ2

●2004年2月12日発売予定
●191円(5枚入り)

カードは全部で50枚!!

『シリーズ2』ではコースカード23種類、おてほんカード20種類、おたすけカード7種類の計50枚が入手できる。何が出てくるかはカードeリーダー+に通してみてのお楽しみ。全50枚制覇を目指そう!

コースカードが充実!!

新たなコースが追加できるコースカード。『シリーズ1』は11種類だったけど、今回は23種類も用意されている。本編をクリアーした人もそうでない人もレッツチャレンジ!

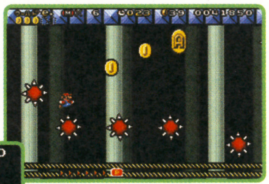

⬆動く床に謎のトゲ。かなり難易度が高そうなステージだね。

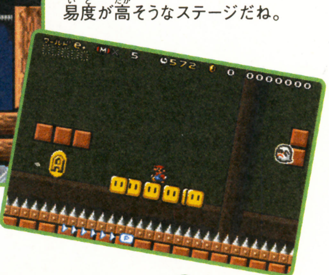

⬆飛行船ステージも新たに登場! ブーのほかにはどんな敵キャラが出てくるのかな!?

敵キャラがパワーアップ!?

そのコースで出てきた敵キャラが別のキャラにパワーアップするカードもあるらしいぞ。これでまた違った遊びかたが楽しめるってワケだね!

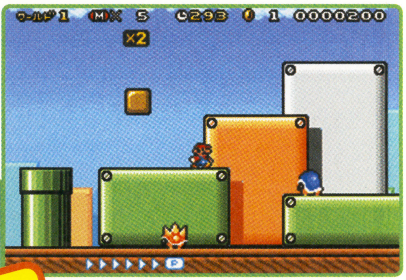

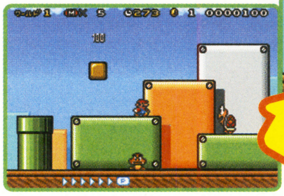

⬅⬆クリボーがトゲゾーに、ノコノコがメットにパワーアップ。カードで追加したコースでもパワーアップが可能らしいぞ。

読者さんのマンガだよ!

『マリオ&ルイージRPG』のマンガが早くも登場!! みんなもゲームプレイ中に思いついたネタをマンガに描いてみてはいかがかな? 文字はハッキリ、大きく書くのがポイントだよ!

(広島県/あかり)

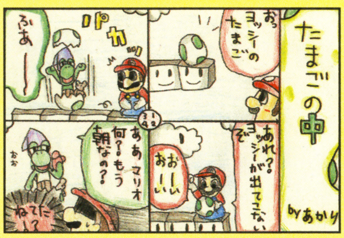

⬆寝てたのかよ! ってツッコミしちゃうよ。3コマ目が某長寿アニメのアレみたい……。

(神奈川県/まるまる)

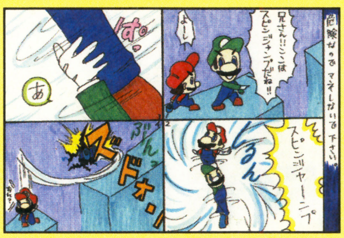

⬆ゲームではこんなこと起こらないけど、きっと何度も練習したに違いない! ……ハズ。

(長野県/森山真衣)

⬆2004年は申年だし、いっぱい活躍するから応援よろしく〜って言ってるんじゃない!?

はみだしおたより

『キューブ+アドバンス』ちょ〜楽しい! でも女が『キューブ+アドバンス』を買うのは変ですか?(長野県・Pokemon大好き)

●いえ、『キューブ+アドバンス』作ってる女もいるから大丈V!

マリオご意見板

ゲームやキャラなど、マリオに関することなら何でもオーケー!! みんなでアツく語り合っちゃおう!!

●『マリオ&ルイージRPG』で、マリオがいきなり入浴シーン(もどき)で登場するなんておもしろすぎる!
(福岡県/松田裕介)

●マリオのあんな姿初めてだよね。ちょっとドキドキ。つぎはルイージの入浴シーンが見たいかも!!

●『マリオパーティ5』ではドンキーがいないんですね。ちょっと淋しいです……。(京都府/ 動物の森)

●プレイヤーキャラではないけど、ちゃんとボードマップ上に出てくるよ! でもドンキーが使えないのはやっぱり淋しいね……。ぐすん。

●ある友だちは「ピーチ姫よりデイジーのほうがかわいいよね」と言い、私の妹は「デイジーよりピーチ姫」と言ってた。あなたはピーチ派? デイジー派?(茨城県/めぐリンク)

●というワケで、突然ですがアンケートをとっちゃいます!! ピーチ姫とデイジーのどちらが好きかを書いて送ってね。投稿のついでにはがきの端に書いたり、アンケートはがきでもオーケーだよ。みんなの貴重な意見待ってま〜す。

●『マリオ&ルイージRPG』以外にも『マリオ&クッパ』や、『マリオ&ルイージ&ヨッシー』とかを出して。
(埼玉県/コブラ)

●おっ! ナイスアイデア! 『ピーチ&デイジー』とか、『クリボー&ノコノコ』とかね。ダメ!?

(山形県/マーコ)

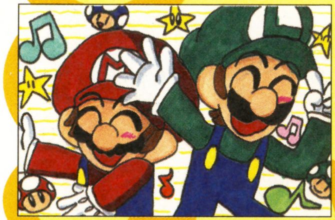

⬆マリオとルイージって本当に仲よさそう。こういう兄弟に憧れちゃうな〜。

⬅メリークリスマス! マリオサンタから届いたクリスマスカードって感じがするね。

(大阪府/ひまわり)

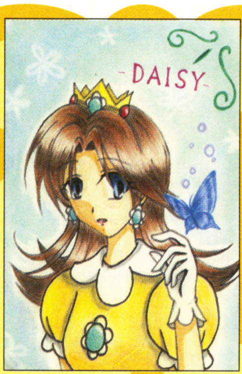

⬅しっとりした雰囲気のデイジーもいいかも。ふだんと違うからドキドキしちゃう!

(宮城県/朝倉流衣)

⬅めっちゃダンディー! いつもはお茶目だけど、いざというときはこんな表情に変化!?

(高知県/ANAN)

はみだしおたより

編集部は冬は寒いんですか?(徳島県・マサオ)

●夏は寒くて、冬は暑いです。外と逆の温度なので着る物に困っちんぐ。

マリオファンのマリオファンによるマリオファンのための
攻略プレイバック
マリオ&ルイージRPG編 ★その1★

前号の『マリオ&ルイージRPG』徹底攻略を見逃しちゃった人のために、ゲーム序盤のキノコ城からマメーリア城までの攻略ポイントを紹介するぞ。この続きは44ページを見てね!

攻略チャート☆ キノコ城〜マメーリア城

マリオハウス	大慌てでやってきたキノピオを操作してマリオを捜そう。湯気が出ているお風呂場が怪しいぞ。
キノコ城 城内	ピーチ姫をさらおうとしていたクッパと対決。キノピオがバトルのアドバイスをしてくれる。
キノコ城 中庭	キノピオたちと会話をし、旅の準備を整えながら、中庭奥にあるカメジェットへ向かおう。
カメジェット内	クッパの子分たちから話を聞いていこう。ふたりで戦うときの基本アクションも学べるぞ。
カメジェット デッキ	魔女ゲラゲモーナの弟子、ゲラコビッツと対決。クッパのアドバイスをよ〜く聞いてやっつけろ!
国境	コッキョージャンプをクリアーして、国境を越えよう。越えたさきにはクッパがいるぞ。
星くずヶ原①	マメーリアコインを100枚集めるため、星くずヶ原を探索。
星くずヶ原②	星かげ兄弟からハイジャンプ、スピンジャンプ、ブラザーアタックを教わり、大魔王ホッスィーと対決。
ウフマウンテン ウフ村	カナンとズッチにハンマーを作ってもらうため、材料のオホホブロックを山へ取りに行こう。
ウフマウンテン 登山道	古代兵器ウフロスと対決。そのまえに、スピンジャンプを使って30秒以内にウフノタマシイを10個集めろ。
ウフマウンテン 頂上	卵からかえった、オホホドラゴンと対決。
ウフマウンテン 下山道	カナンとズッチの元へ行きハンマーをゲット。ハンマーの使いかたを伝授してくれるぞ。
マメーリア城	ゲラゲモーナの攻撃を受けて壊滅状態のマメーリア城下町を通り、城へ向かおう。
マメーリア城 下水道	マリオたちを信用してくれないマメばあの試練に挑戦するため、下水道の水道管をすべて直すのだ。
マメーリア城 女王の間	ゲラゲモーナに操られたマメラ女王と対決。まずは女王の腕からさきに攻撃しよう。

『笑点』見ながら書きました。あ！歌丸師匠が……。（新潟県・ドスコイ魂）

●奥様の富士子さんと何かあったんか!?

マリオファンのマリオファンによるマリオファンのための

攻略プレイバック

マリオ&ルイージRPG編 ★その2★

ここでは、マメーリア城までの冒険中に学んだアクションを一挙に紹介するぞ。今後もいろんなアクションを教わるから、ひとつひとつをしっかりと覚えよう。この続きは44ページで！

これまでのアクションをおさらい

基本中の基本！ ソロアクション

バトルでは敵を攻撃するときも、相手の攻撃を避けるときもボタンひとつ。Aボタンならマリオ、Bボタンならルイージを操作できる。また、フィールドでは、前のキャラをAボタン、後ろのキャラをBボタンで操れるぞ。上手に使い分けよう。

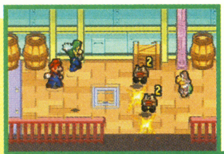

←バトルまえに敵を踏めば、敵全体にダメージを与えられる。

→焦ってボタンを間違えないように注意。

ハンマーアクション

フィールド上にあるジャマな岩を破壊したり、スイッチを押すときなどに使用するハンマーアクション。L、Rボタンで画面右上のアイコンをハンマーに変えればオーケーだぞ。

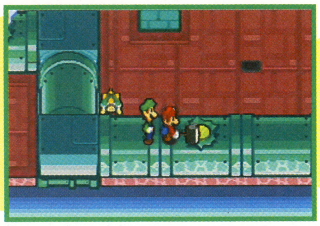

←ハンマーはいろんなところで役立つ優れ物なのだ。

ふたりで協力!! ブラザーアクション

フィールド上で行えるブラザーアクション。Lボタンで画面右上のアイコンを変えれば、ふたりが協力して行うブラザーアクションが発動するのだ。

ハイジャンプ

ルイージが後ろのときは、高い場所にも登れるハイジャンプになるぞ。

←ジャンプ中に✚ボタンで方向転換も可能。

スピンジャンプ

マリオが後ろのときは回転しながら横に移動するスピンジャンプに。

←✚ボタンで前後左右に移動できるぞ。

ブラザーアタック

バトル時にふたりで力を合わせて攻撃を行うのがブラザーアタックだ。ボタンを押すタイミングが何ヵ所かあり、成功するほど威力も上がっていく。またL、Rボタンでレベルの設定も可能。レベルが高くなるにつれボタン入力が難しくなるが、その分与えるダメージもアップするぞ。ブラザーポイントを使用するので、残りのポイントに気をつけよう。

←慣れないうちはレベルを低くして練習だ。

→成功すれば敵に大ダメージを与えられるのだ！

バトル時は……

←攻撃時はプルプルしたときにボタンを押せ。

→防御時もプルプルしたときにボタンを離そう。

プルプルに注目!!

★マリオランキング★

みんなの意見をもとにマリオに関するいろんなことをランキング!!

今月のお題 **寒さに強そうなキャラは？**

1位 ドンキー

2位 マリオ

3位 クッパ

●マリオだと思います。たくさん冒険してるから、体が鍛えられて、寒さもヘッチャラだと思います！　（三重県／ザッハトルテ）

●寒さに強そうなのはクッパだと思う。甲羅に守られているから、寒くても平気そう。（徳島県／堀 雄貴）

●ピーチ姫に1票。スカートの下にももひきとか履いて寒さをしのいでそう……。（茨城県／マランボン）

●ドンキーコングに1票。毛皮みたいなのを着ているから。（秋田県／オンライン）

（千葉県／ヤマムー）

←寒いといえばオバケという発想がナイス。ところでオバケって寒さ感じるの？

（岡山県／いっしー）

→ヨッシーっていつでも元気いっぱいって感じだよね！　雪の日もはしゃぎそう。

（千葉県／ワルピーチ）

←短い手袋もそうだけど、なによりスカートってスカスカするんだよね～。

つぎのお題は
バレンタインにチョコをたくさんもらえそうなキャラは？
（福島県／藤枝美咲）

©1983-2003 Nintendo　© 2003 Nintendo Developed by ALPHADREAM

マーコのファッションチェック 拡大版

今月はこのコーナーも拡大よン。ファッション評論家（自称）の私マーコが、みんなが考えてくれた服装についてあれこれ言っちゃうわよン。何を言われても気を悪くしちゃダメ。リラーックス、リラーックス。

ピーチ姫風ヨッシー

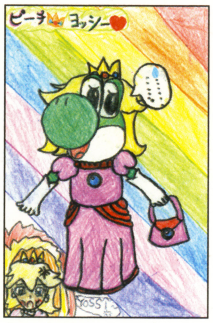

（千葉県／マリッペの作品）

←意外!! 緑色の肌とピンクのドレスがマッチしてるじゃないン。マーコビックリ。

70年代風ピーチ姫&デイジー

（千葉県／イサトラの作品）

←髪型、服の形、小物の取り入れかたまですべてオシャレ。イサトラちゃんはセンス抜群ねン。

トレジャーハンター風デイジー

（愛知県／ペペロンの作品）

←活発なデイジーにピッタリのファッションねン。この恰好で冒険に出てそうだものン。

イソギンチャク風ピーチ姫

（福島県／みっつんの作品）

←イソギンチャクっていう発想が◎よン。グラデーションのドレスがキレイねン。

海賊風ピーチ姫

（埼玉県／ぶーこの作品）

←青系で上手にまとめてるわねン。星型のアイパッチがカワイイわン。

保安官風マリオ

（兵庫県／水野智樹の作品）

←茶色と青のコーディネートが渋くてステキよン。帽子の形が個性的ねン。

マーコの今月の注目ファッション

第1回 ゲスト マリオ

突然始まったこのコーナー。『マリオ』シリーズに登場するあのキャラやこのキャラのファッションについて語っちゃうわよン。第1回目は『マリオ&ルイージRPG』のマリオよン。今回は帽子のMマークが黒なのン。みんな気づいてたかしらン!? ン!? ン!? ン!?

マリオビックリスクープ!!

今月のスクープは愛知県のケーブさんからの情報。『スーパーマリオアドバンス4』のワールド8の戦艦ステージにある溶岩のような赤い海は泳ぐことができるのだ！

←海の中を泳いでいけば、ゴールまでラクに進めてしまうぞ。

おたより&イラスト送ってね！

このコーナーではみんなからの楽しいおたよりを大募集！ 採用された方にはファミ通キューブ+アドバンス特製図書カードをプレゼントするよ！ 162ページの応募の決まりを読んでから送ってね!!

あて先
〒154-8528
（株）エンターブレイン
ファミ通キューブ編集部『マリオファン新聞』係

マリオファンコレクション

みんなが持っているお宝、マリオグッズを写真に撮って送ってね。手作りグッズでもオーケーだよ。

ジグソーパズル

（埼玉県／菊池剛瑠）

←『ヨッシーストーリー』のジグソーパズル。みんなで仲よくクリスマスパーティーを楽しんでいるのかな!? なんだかホッとする絵だよね。

手作りマスコット

（北海道／ゆうひとりょうがのママ）

←こんなにカワイイマスコットが作れるなんてとっても器用～。うらやましい！ ほかのキャラクターのもできあがったら、ぜひぜひ送ってね～。

冬にはこたつでみかんを食べましょ。（和歌山県・みかん）●いやいや、冬はこたつでアイスでしょ!?

トライフォースタイムス
Tri-Force Times

第50号
発行●三角新聞社
ハイラル城下町○番×号

本誌トライフォースタイムスは、今回で創刊50号を迎えました。ここまで続けてこられたのも、読者のみなさんのご声援あってのこと。これからも誌面内容充実に向けて努力していきますので、今後ともご愛読のほどよろしくお願いいたします。（T.T.編集部）

2大バンド夢の競演！ ハイラル年末コンサート

押し迫ってきた年の瀬をうけ、今年も恒例の王国主催年末コンサートがハイラル城で開催される。今回は王立管弦楽団に加えて、コログ交響楽団とゾーラバンド"ダル・ブルー"がゲストとして出演することが決定した。有名バンドが競演するとあってか、前売り券はすでに完売状態、当日券の争奪戦も十分に予想される。大みそかのハイラル城は、真冬に関わらず熱くなりそうだ。（文責・リンク）

⬆森の民コログ族は今回初参加。彼らの奏でる音楽はぬくもりにあふれ、ファンも多い。

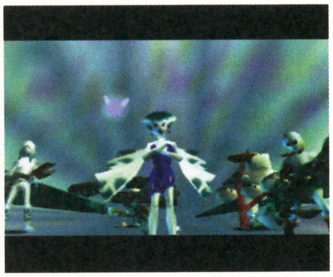

⬆"ダル・ブルー"は3回目の参加。鋭さと円熟味を兼ね備えた演奏に期待が高まる。

バクダンによるいたずらの影響？ 新作盾大流行の裏側

ハイラル商工会議所は定例報告書で、今期の新作盾の売上が急増していることを示した。しかしこれは好景気によるものではなく、バクダンによるいたずら対策で一般市民が新しく丈夫な盾を求めたためだという。盾を構えれば、バクダンの爆風を背後からでも防げるケースがある。頻発するいたずらを食い止められない行政を見限った市民が、自衛手段に出たといえよう。武器屋の繁盛もけっこうだが、平和な生活の実現に行政の努力を期待したい。

（スクープ提供・ジャック氏、文責・ポストマン）

⬆バクダン花に囲まれても、盾で防げばこのとおり無傷で助かるが……。

⬆引ったくりがバクダンに巻き込まれ消えた事件も。静かな日々は来る？

冬の風物詩 ハイラル雪まつり準備進む

毎年恒例となっているハイラル雪まつりの開催がいよいよ迫ってきた。今回は一般参加枠が倍増したため地方会場を増設、各地で雪像や氷像を作る光景がひんぱんに見受けられる。メイン会場であるタルミナのスノーヘッドは、準備を進める関係者でごった返しているようだ。雪祭りは来年2月いっぱい行われる予定。（スクープ提供・ニャスケ氏、文責・リンク）

⬆作品は雪像や氷像までじつに多彩。まるで生きているかのような氷像も。

⬇中にはちょっと失敗作も？ とはいえこれは祭り、気軽に楽しみたい。

ガンバリ屋さんに警告！ 深刻化する過労問題

最近各地で体調不良を訴える方々が急増しているが、ハイラル医学会は過労に原因があるとの見解を発表した。本誌客員記者の冒険家リンク氏でさえ、不眠不休の冒険行に疲れを見せるケースがある。忙しい時期こそ自己管理に注意し、健康な身体を取り戻したいものだ。

（スクープ提供・コブラ氏、文責・ポストマン）

⬆過労問題は大人のものだけではない。朝の目覚めが悪い子供の姿は、危険信号とのこと。

急 宿屋「ナベかま亭」 募
※年末年始臨時スタッフ ※経験者優遇
※時給応談 ※フロント直応募可

このページで取りあげているゲーム ゼルダの伝説 風のタクト／ニンテンドーゲームキューブ ゼルダの伝説 時のオカリナ／ニンテンドウ64 ゼルダの伝説 ムジュラの仮面／ニンテンドウ64

読者の広場

大きな区切りを迎えたトライフォースタイムスですが、まだまだこれから。みなさんの声援と『ゼルダ』がある限り続けていきますよ!

●50号おめでとうございます! これからもがんばってください!! (東京都/ニャン太)
○お祝いはがきを代表していただきました。今後とも応援よろしく!

●私はシークの正体を、途中までケポラ=ゲボラだと思ってました。しかもそのあとはなぜかインパの弟と思って……。(岩手県/うおた)
○ある意味ゲームにのめりこんだ証拠……と言っておきましょう?

答えて! デクの樹サマ

Q "迷いの森に入った人の姿が変わるのはなぜ? リンクは変わらないのに"(静岡県/コキリっ娘)

A 「迷いの森は、はるか昔にかけられた魔法の力が残る場所じゃ。さらにコキリの森に近いため、ワシの魔法力も流れ込んでおる。こうした濃密な魔法力が、もともと魔法力に慣れていない人間の身体に影響するんじゃろう。リンクは幼いころから森にいたおかげで、魔法力に身体が慣れていたわけじゃ」

ハイリア語講座

静寂に包まれた冬の街に似合うのは、やはりハイラル語の響き。岩手県ぺぽんさんからは『ムジュラ』でいちばん気になるカップル、アンジュとカーフェイのイラストをいただきました。アンジュの切ない想いが心に響いてきます。ちょっと照れくさい言葉も、ハイラル語を使えば楽に表現できるかもしれませんね。

岩手県●ぺぽん

←想いをこめた彼女の言葉は、カーフェイに届くのでしょうか。

ハイラル博物誌 第5回 ブーメラン

攻撃以外でも便利に使えるブーメランには、そのぶん思い出も多いようです。しかし北海道のドリーさんからは「『時空の章』のマト当てで、賞品がブーメランのときに限って失敗ばかり」とのおはがきが。入手しにくさも思い出の一部、なのでしょうか? 次回はリンクを守る多彩な"盾"。種類はどれでも構いませんよ。

長野県●ミルル

↑このあと疾風の唄で飛んだ場合どうやって戻ってくるのか? 謎です。

お題のお答え

今回のお題…『風のタクト』限定! リンクのお気に入りアクションは?

○いきなりいちばん人気から!

●「うわ~!」と叫びながら大回転斬りをするリンクがいいです。あとでピヨピヨと混乱するところがまた。(茨城県/ほげ~)

●ホフク前進が軍人みたいでかっこいい! (神奈川県/菅井璃子)

●壁を見るとついはりつきたくなります。カドからのぞく姿もカワイイ。(埼玉県/とーぞくかもめ)

●剣を抜くシャキーンって音がカッコイイです。(大阪府/ポ。)

●背面回り込み斬り。派手だし決まると爽快! (静岡県/ファー助)

●マグマに落ちたとき、ジタバタして飛び上がったところが◎。(秋田県/ロンドルイージ隊)

●メドリやマコレを連れているときに呼びかける「カモン!」というセリフが大好き! (滋賀県/苑桃里)

兵庫県●藤本伸志

←コロコロ変わる表情が好き、という意見の中でもいちばん人気でした。

山形県●時流稀あきる

←手前側にきたときの、そり返った足の感じがなんともカワイイんですよね。

イラストコーナー

大阪府●重光亜沙美

↑賢者となったサリアは、思い出を抱いて過ごすのでしょうか。

秋田県●まる

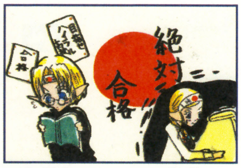

↑受験生はいよいよ本番ですね。合格目指してガンバって!!

新潟県●PIKA☆PICO

←暖炉の火がついていてもゴロンの服なので安心ですね?

沖縄県●糸数若奈

←こ、このアリルは……。人質生活で戦いに目覚めた?

東京都●ゆうなっぴ

↑リンクフィギュアデクババつき? 寂しさもまぎれるかも。

『ゼルダ』4コマ劇場

高知県●ANAN

モリブリン&カーゴロック

↑本当は仲が悪かったのでしょうか(笑)? 3コマ目のモリブリンの顔が妙にリアルで……ステキです。

ひっそり開催中…ゼルダしりとり

埼玉県の織田信長さんのお答えを採用。今回は"リト族"が非常に多かったです。

スズナリ➡竜の島➡さてつぎは?

今号はまだまだ終わりません! 48号から募集していた、創刊50号記念企画の結果発表がありますよ~。1位ははたして誰なのか? アナタが投票したキャラクターの順位は? チャンネル(?)はそのままで!

創刊50号記念企画 第1回 キャラクター人気投票 このあとすぐ➡

トライフォースタイムス創刊50号記念企画
第1回 キャラクター人気投票 結果発表

ファンにもっとも愛されている『ゼルダ』シリーズのキャラクターは誰か？ いよいよ人気投票の結果発表です！ 1位から10位まで、一気にご紹介しますよ!!

第1位 784ポイント リンク
出演作●全作品

○さすがは主人公、その強さは確かでした！ 2位に3倍差をつけて文句なしの優勝です。なかでも『時のオカリナ』の大人リンクは、ひとりで30ポイント以上稼ぐ人気ぶりでした。●彼のおかげでゲームの楽しさを知りました。（愛知県／もっぴぃ）●大人リンクかっこよすぎ！（栃木県／Link）●彼は永遠の王子様です。（兵庫県／吾妻江漣）●心が強い『風のタクト』のリンクが好きです。（東京都／たつみりゅー）●『ムジュラ』の箱でひと目惚れ！（大阪市／もてない女の子）●つぎの『スマブラ』に鬼神リンクを希望。（大阪府／ニャスケ）

採点方法について
はがき1枚で3人まで投票が可能でしたが、ひとりにのみ投票した場合は倍の2票で計算しています。複数作品に登場するキャラはまとめて合計していますが、キャラそのものが変わる場合（ゼルダとテトラなど）は別集計としました。

第2位 255ポイント ゼルダ
出演作●ほぼ全作品

○元祖ヒロインは確実に2位をキープ。しかし、3位サリアとの差も微妙なところです。追撃が怖い？ ●キレイ！ リンクとのラブラブにも期待。（埼玉県／とーぞくかもめ）●クールビューティ～。（埼玉県／じゃがいもの妹）●『時のオカリナ』での念力があればガノンにも負けない？（愛媛県／星野カービィ）

第3位 228ポイント サリア
出演作●『時のオカリナ』

○出演作わずか1作で3位という、底力を感じさせるヒロインです。ゼルダを追い抜く日はくるのか!? ●彼女には絶対に幸せになってほしい。（静岡県／ファー助）●森を出ていくリンクへのセリフが忘れられません。（栃木県／黄カービィ）●すごい存在感があるキャラクターです。（京都府／水石龍徒）

第4位 161ポイント ガノンドロフ
出演作●ほぼ全作品

○リンクの宿敵は4位にランクイン。主人公の魅力は優れた悪役があってこそ。当然の結果かもしれません。●クールな感じがしてカッコイイ。（千葉県／宮沢涼）●昔はブタみたいだったけど、『風のタクト』ではすごく美形！（鹿児島県／YOSHIヨッシー）

第5位 149ポイント メドリ
出演作●『風のタクト』

○『風のタクト』いちけなげな彼女がベスト5内に。サリアにつぐサブヒロインの座は、やはり彼女のもの？ ●かわいいし、やさしいし……欠点がどこにあるというのですか？（埼玉県／スタービィ）●とにかくけなげなところが好き。（石川県／鮎るか）

第6位 134ポイント テトラ
出演作●『風のタクト』

○アネゴ肌の彼女は6位にランクイン。ゼルダと人気が割れてしまいましたが、その魅力のファンは多いのです。●キビしい一面もあるけれどやさしい。尊敬してますよ！（茨城県／凛音）

第7位 94ポイント ナビィ
出演作●『時のオカリナ』

○『時のオカリナ』での大切な相棒が7位に。姿や形だけがキャラクターの魅力ではないのです。●彼女がいなければ私は半人前の勇者でした。ひとことお礼が言いたい。（石川県／Paine）

第8位 80ポイント マコレ
出演作●『風のタクト』

○『風のタクト』のもうひとりの賢者はみごと8位入賞です。マスコット的なかわいさに人気が集まりました。●連れて歩くときの声と歩きかたがかわゆくてメチャラブ♪（静岡県／あみ）

第9位 69ポイント マリン
出演作●『夢を見る島』『夢を見る島DX』

○ベストテンの中では、もっとも古い作品からの入賞。その運命にひかれたファンの声援はいまも根強いのです。●私のアコガレ。きれいな声でやさしいしサイコー！（茨城県／ショコラ）

第10位 64ポイント コモリ
出演作●『風のタクト』

○10位は未来のリト族族長コモリ。メドリの影に隠れてしまいがちですが、彼もまた魅力あふれるキャラクターです。●心の成長を感じるコモリが大好き。がんばって！（愛媛県／ちるちる）

次点 50ポイント シーク、ダークリンク
出演作●ともに『時のオカリナ』

○惜しくもベストテン入りを逃しましたが、彼らの魅力は確かです。●シーク～Coolのひとこと！（兵庫県／ジャック）●ダークリンク～いちばんカッコイイ敵。（岐阜県／流れ星使いシノン）

人気投票に寄せられた
応援イラスト

今回の人気投票ではたくさんの応援イラストをいただきました。ここではそのごく一部を紹介しましょう。キャラクターへの愛にあふれたイラストを見ていると、あらためて『ゼルダ』シリーズの人気の深さを感じさせられますね。

京都府●おとちっぺ

↑この暖かい笑顔を見ていると本当になごみますね。

岩手県●仁賀沢丸

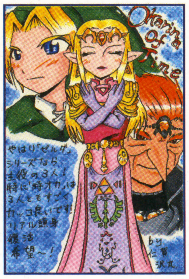

↑『時のオカリナ』の人気は健在でした。さすが名作。

長野県●森山真衣

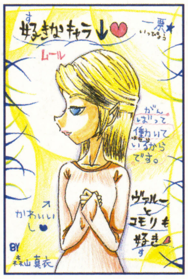

↑真の美しさは心に。彼女はそれを教えてくれました。

山形県●蒼井しいな

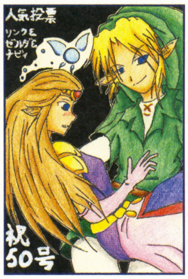

↑リンクのリードに照れるゼルダ。珍しい光景ですね。

神奈川県●はにわピクミン

↑ラルフは意外に好人気。一途な性格がいいですよね。

茨城県●しい

↑彼女にギュッとしてもらった人はファン確定です!?

東京都●しろあん

←7人(8人?)のリンクが勢揃いの超力作! 今後とも素晴らしい作品を期待しています! ところでみなさんは登場作品がすべてわかりますか?

北海道●黒星聖夜

↑この方のようなリンクファンが1位の原動力でした。

熊本県●ベイクドポテト

↑なぜピーハットが。確かに声はかわいいですが(笑)。

大阪府●愛里サオ

↑全リンク中でトップ人気でした。やはりカッコイイ!

栃木県●ナッツー

↑言われて見れば似てますね。あの世界での定番かも。

静岡県●輪区

↑ダークリンク人気はアノ半透明生物が支えていた!?

愛知県●うららナリ

↑がんばり屋の彼女たちに幸せがくるのを祈りましょう。

埼玉県●LOKI

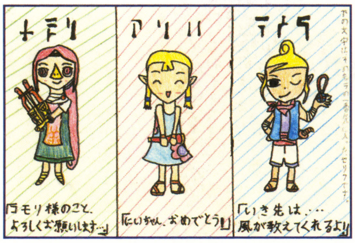

←ステキなセリフも彼女たちの魅力を支えてくれます。

北海道●あかね

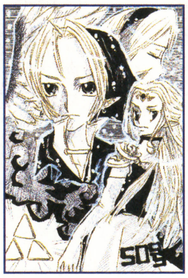

↑モノトーンの抑えた雰囲気が素敵なイラストですね。

鹿児島県●瑞綺椎凪

↑毎回魅力的なヒロインと出会ってリンクもたいへん?

徳島県●ぷりん

←確かにドジ? コモリもたいへんだったのでしょうか。

少数派番外地

ベストテンを逃したキャラクターは40体以上。しかしその想いが小さいわけではありません。以下の意見を励みにファンの道を貫きましょう。●『風のタクト』サルバトーレ~演技とやる気のないあいさつがいい。(大阪府/ライト兄弟) ●『ムジュラの仮面』ロマニー~元気で純粋なとこが好き。(東京都/ブラック)

兵庫県●うめちょ

←マニアックな人選ですね。しかしそれも"愛の形"なのです!

投票を終えて

今回の人気投票で、当編集部はあらためて『ゼルダ』に登場するキャラクターの多彩さと、作品としての注目度の高さを思い知らされました。これからもみなさんのご期待に応えるべく、よりよい誌面作りを目指していきます。それでは次回の人気投票でまたお会いしましょう!

次回のお題

"いちばん好きなダンジョンは?"

『ゼルダの伝説』といえば謎解き。謎解きといえばやっぱりダンジョン(迷宮)ですよね。そんなわけで、あなたがいちばん好きなダンジョンと登場作品名、その理由をお教えください。

スクープ・質問大募集!

『ゼルダ』に関する情報や質問、新コーナー案などを随時募集中です。162ページの応募の決まりを必ず読んでから応募してください。

あて先
〒154-8528
(株)エンターブレイン
ファミ通キューブ編集部
トライフォースタイムス係

©2000 Nintendo ©2001 Nintendo ©2002 Nintendo

毎月楽しみに買っています！『どうぶつの村だより』がおもしろいです！（兵庫県・マー）●ドモありがとー！　いつもいつも応援のはがきをありがとね！　みんなのおかげで30回を迎えました！

どうぶつの村だより

だい30ごう　12がつ21にちはっこう　むらのしんぶんしゃ

新人村人 みぁは　　アメリカ生まれ アンジェ

みぁはとアンジェの どうぶつの森e+ 次回作大予想その2

次回作への要望があいかわらず多いので、先月に引き続きみぁはとアンジェが大分析!!　今月は男の子、女の子の傾向の違いについてさぐってみちゃうぞ。これを読めば異性のキモチがわかるお役立ち企画!!(ちょっと誇張)

みぁは　男の子と女の子で「こうなるといいな」って思うポイントが違うのがおもしろいよね。

アンジェ　女の子からは服や家具についての意見が多いよね。

みぁは　埼玉県の笹原千聖ちゃんは「**夏はノースリーブ、冬はコートやブーツで決まり！**」だって。

アンジェ　ゲームとはいえ、冬に半そでは寒そうだもんねえ。

みぁは　マフラーやコートがお店で買えるようになるといいよね。

アンジェ　男の子は、沖縄県のしぼ丸くんをはじめ「**村の中で自転車や自動車、飛行機に乗りたい**」って意見が多いよ。

みぁは　クルマで村を移動するだけじゃなく、ミニゲームで住人とレースができると楽しそうね。

アンジェ　……。

みぁは　どうしたの？

アンジェ　いや、みぁはが珍しくマトモなことばっかり言うから。

みぁは　んま、失礼ね!!　私だってたまにはちゃんと考えるわよ。

アンジェ　たとえば？

みぁは　……つ、つぎはケーキ屋さんができるといいなあ、とか。

アンジェ　やっぱり食べ物のことじゃん。少しは色気のあることも考えてみなさいよ。

みぁは　色気ねえ。そういえば、恋愛方面での要望が多いのも女の子の特徴なのよね〜。

アンジェ　京都府のさ〜(C)さんは「**告白デーができるといい。意中の人に話しかけたときに“好きです!!”の項目が増えて、その後の雰囲気が変わる**」だって。

みぁは　「**つきあったり結婚できたりするといいと思う**」のは神奈川県の真代ネーズちゃん。10歳で結婚とか考えちゃうのかぁ〜。恋に恋するお年ごろなのね。

アンジェ　実際はいろいろあってたいへんなんだよねぇ〜(ため息)。

みぁは　……アンジェ？

あさりんごさんの大予想

⬆顔がアイスになってるのね。くちゅんっていう口グセもカワイイ！

まだまだ募集中！

12月号で募集した“なんでもランキング”では引き続きみんなの投票を募集中！

1. 好きなキャラ
2. 好きなイベント

このふたつを、投稿はがきのすみっこや、アンケートはがきの欄外などに書いて送ってね。組織票もオーケー!?

とたけけファンクラブ

今月はひさびさにみんなの好きな曲ベスト3を掲載だよ。『おととい』が根強い人気で1位を獲得したぞ。2位には同点の3曲がランクインだ。

好きな曲ベスト3
1. おとといい
2. ラグタイム
ハイサイけけ
もりのせいかつ

LINK☆さんの作品

⬅クレヨンで一生懸命描いた、味のあるイラスト。

新村長から だい30ごうのごあいさつ

今年は屁の話題ばかりでしたが、最近もお腹の調子があまりよくないようで何かが腐っ……。

4コマ劇場〜♪

4コマ劇場のコツを伝授するよ。セリフは少なめ簡潔に。文字は大きく読みやすく。以上。

ANANさんの作品

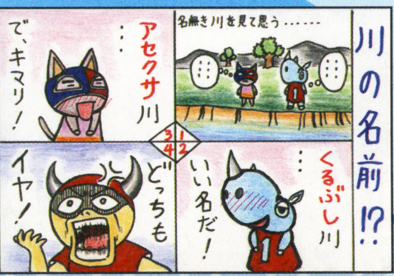

⬅最後のコマの主人公の顔がかなり笑える。

えむわいさんの作品

⬅本当だったら楽勝なんだろうけどねえ。

©2001- 2003 Nintendo

森をつくろう！ 情報局

12名にドーンと!! クリスマスプレゼント特集!!

今月はクリスマス特別プレゼント!! なんと①～⑥のグッズを全部まとめて12名様にあげちゃうのだ!! よっタカラさん、太っ腹!!

プレゼント希望者ははがきに郵便番号、住所、氏名、年齢、電話番号を書いて「森をつくろう！情報局 2月号プレゼント係」まで送ってね。2004年1月20日消印有効。当選者は4月号のこのコーナーで発表させていただきます。

①フィギュア・ももこ

●350円

人気ダントツ、ももこのフィギュア。もちろん家具や小物、カードにシールもついた豪華セットなのだ。

②フィギュア・ジングル

●350円

新作フィギュアからはクリスマスにピッタリのジングルをお届け。クリスマスシリーズの家具もついてるよ。

③ひろいおうち ●1980円

おうちシリーズの中でも人気の高い、ひろいおうち。屋根の色はピンクと赤の2種類。どちらが当たるかな？

④はくぶつかん ●1680円

シリーズ最新作、はくぶつかんセット。入り口にフータが立ってるぞ。集めた化石や虫などを中に入れられるよ。

⑤女の子セット

●1480円（税別）

ピンクの屋根のかわいいおうち。主人公の女の子に森の住人、ラブリーシリーズの家具つき豪華セットだよ。

⑥みんなの森セット

●3980円（税別）

プレゼントの最後は超豪華、みんなの森セット！ このセットでしか手に入らない、おやしろが入っているよ。

お問い合わせ先

☎タカラ（お客様ご相談センター）
03・3602・3030
※プレゼントの当選に関するお問い合わせは行っておりません。

森のびじゅつかん

『どうぶつの森』に関するイラストをバリバリ送ってね。

タニ吉画伯『ぽっかぽか』

⬅みんなで過ごせば寒い冬もへっちゃら。

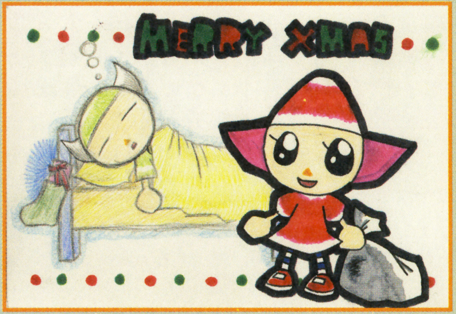

ドリー画伯『クリスマス』

⬆食べて飲んで大騒ぎして、疲れて眠ったあとのお楽しみは、やっぱりプレゼントだよね。

奥村彩加画伯『雪』

⬅12歳でこの画力とは!! 恐るべし。

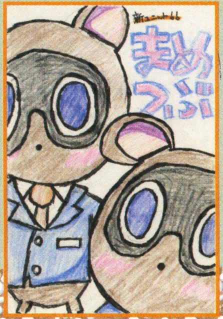

二酸化炭素画伯『新ユニット結成』

➡婦女子から人気絶大な予感。

大野瑞希画伯『怨』

➡わははは!! 気持ちはわかる。

『どうぶつの村だより』ではみなさんのおたよりを待ってるよ！

●イラストや4コママンガはていねいに描いてくださいね。文字は大きく、読みやすく。エンピツ描きや薄い色のものは、印刷に出ないので載せられないことがあります。

●採用された方には図書カードを送りますので、住所と本名を必ず書いてください。

●162ページの応募のきまりもよく読んでくださいね。

今月のあて先

さきぴーさんの作品

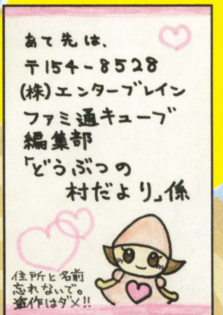

⬅女の子がかわいい～!! あて先の文字も読みやすくていいね。

はみだしおたより

弟に半年も遊び続けた『どうぶつの森e＋』のデータを消されてしまいました……。（静岡県・元・メロディー村のパレット）

●うう～そりゃキツイかも～。でも半年長く楽しめると……思えないよねぇ。

はみだしおたより

カービィの横にちょこっとついているのって、手なの、それとも耳なの？（大阪府・にせヨッシー）●意外に多いこの質問。もちろん手ですが、そういえば耳ってどこにあるんだ？

カービィのカービィによるカービィのための学校

カービィ学園

第22回：もうすぐクリスマス&お正月

クリスマスとお正月、みんなはどっちが好き？　プレゼントがもらえるクリスマスか、それともお年玉がもらえるお正月か。でも、カービィの悩みは、ケーキかおせち料理のどっちを食べるか、だね。

○月×日 日直 カービィ

カービィ学園のみんなに抜き打ちテスト、"カービィ期末試験"に挑戦!!

いきなりですが、カービィ期末試験を始めます！　当学園も、開校してもうすぐ2年。いままで学園に出席してきてくれた、みんなの実力をテストしま～す。大丈夫！『星のカービィ』が好きな人なら楽勝なハズだから!!

問1 カービィの身長は20センチメートル、では体重はいくつ？
1. 20キロ
2. 200キロ
3. ひみつ

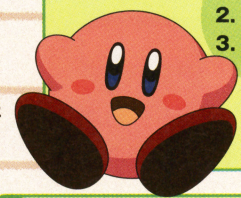

問2 たくさんのエアライドマシンが登場する『カービィのエアライド』。さて、このイラストのカービィが乗っているエアライドマシンの名前は？
1. ワープスター
2. リップルスター
3. デデデスター

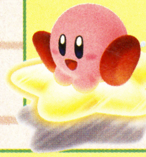

問3 カービィ学園が始まった第1回目。さて、最初の言葉はつぎのうちどれだった？
1. カービィ学園へようこそ！
2. カービィ学園が始まりました！
3. カービィ学園をよろしくね！

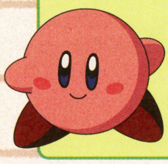

問4 ゲーム『星のカービィ』シリーズの、第2作目のタイトルはつぎのうちどれ？
1. 星のカービィ2
2. 星のカービィ ～夢の泉の物語～
3. カービィのきらきらきっず

問5 『星のカービィ 夢の泉デラックス』で、本当にある裏ワザはつぎのうちどれ？
1. 楽チンカービィ30UP！
2. 真のボス 超デデデ大王登場！
3. フームとブンが特別出演！

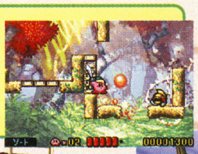

問6 『カービィのエアライド』に登場するワゴンスターの右横に書いてある文字は？
1. 風
2. 雷
3. 昊

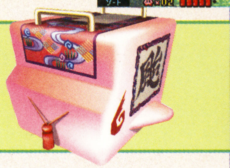

問7 アニメ『星のカービィ』の最終回で、最後にカービィがコピーした能力は？
1. ファイアー
2. ストーン
3. スターロッド

問8 2年間で100話が放映されたアニメ『星のカービィ』。さて、登場したコピー能力は全部で何種類？
1. 14種類
2. 21種類
3. 28種類

問9 いまや世界各国で放映されているアニメ『星のカービィ』。では、つぎのうち、まだ放映されていない国はどれ？
1. アメリカ
2. スペイン
3. 中国

問10 アニメ『星のカービィ』フランス版では、デデデ大王はちょっと変わった名前になっています。さて、何て呼ばれている？
1. ガギィグゥ大王
2. ダディドゥ大王
3. バビィブゥ大王

答え合わせは右ページ

すべての問題がわかったかな？　自分の答えに自信がある人も、そうじゃない人も、右ページで答え合わせをしましょう！　いったい何問正解したのか、ちょっとドキドキしちゃうね。

新コピー能力研究所

2003年12月号で採用された新企画が、ついに始まるぞ！　カービィのコピー能力を、みんなの自由な発想で考えてみよう。いつか、この研究成果が実を結ぶ……、かもしれないぞ!?

ポイズン

鹿児島県 微輩 真珠鵬

←毒で攻撃する、ちょっと悪そうなイメージの能力。吸い込む敵がテッチーというセンスもいいね。

ベル

東京都 星のワドルディ

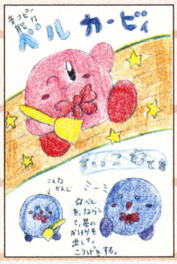

←ハンドベルのような音色が聞こえてきそう。攻撃された敵も、気持ちいいかもしれないね。

バケツ

北海道 肉の力

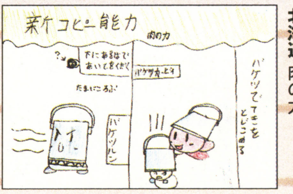

↑バケツで敵を閉じこめるアイデアがいい。暗くて狭くて怖くなるのかな？

©1993-2002 HAL Laboratory,Inc. / Nintendo
©2003 HAL Laboratory,Inc. / Nintendo
©Nintendo / HAL Laboratory,Inc. © Nintendo / HAL Laboratory,Inc.・CBC

このページで取りあげているゲーム　カービィのエアライド／ゲームキューブ　星のカービィ 夢の泉デラックス／ゲームボーイアドバンス

エアライドマシンデザインコンテスト

このコーナーにエントリーするには、ただ単に"カッコイイ"だけや"強い"だけじゃダメ。自分だけの"こだわり"を持とう！

エントリーNo.14 フラワースター

花粉を飛ばして華麗に決める

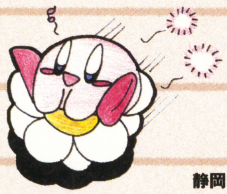

静岡県 飛助

スペック 後ろに飛ばした花粉で、ライバルの動きを鈍くする。

審査員コメント 早くも花粉症の季節!? 見ているだけで、ハークッション。

エントリーNo.15 ラブリースター

いつでもラブラブ走行

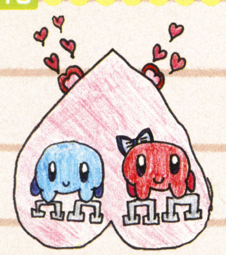

熊本県 チェリーパイ

スペック ハートに当たると、近くのマシンどうしがくっついちゃう。

審査員コメント ふたりで乗れるマシンは初めて。楽しくコースを走れるね。

エントリーNo.16 ソリースター

クリスマスだけの限定マシン!?

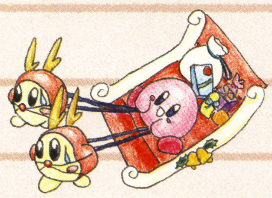

神奈川県 きゃらめる

スペック プレゼントをまいて攻撃。たまに体力を回復してあげる。

審査員コメント 赤鼻をつけたワドルディが◎。プレゼント攻撃はうれしいね。

エントリーNo.17 マッチョスター

アンタ、スターなの!?

北海道 まもる

スペック 接近すると「マッチョ!!」と言ってライバルを3回なぐる。

審査員コメント 乗ってるカービィ自身がいちばん驚いている点に注目!?

DVDソフト放送部

テレビシリーズ『星のカービィ』3rd.シリーズ Vol.4&5

●12月17日からレンタル開始

ミニフィギュア入りカプセルチョコレートが大ブレイクする第52話&第53話、デデデ大王が何をされても怒らない第55話など、楽しいストーリーを見逃すな！

⬅自称・騎士のキハーノがパッケージに！

➡Vol.5はデデデ大王とエスカルゴンが目印。

収録内容

VOL.4 収録内容

第52話	「悪魔のチョコカプセル！ 前編」
第53話	「悪魔のチョコカプセル！ 後編」
第54話	「やりすぎの騎士！ キハーノ」

VOL.5 収録内容

第55話	「ある愛のデデデ」
第56話	「わがままペット、スカーフィ」
第57話	「パイを笑う者はパイに泣くぞい！」

カービィイラスト美術室

今月のピカイチ！

埼玉県 サンシャイン通り在住

⬆1位のカービィにクラッコが！ ウエライドの楽しさがヒシヒシと伝わってくるね。

愛知県 ペペロン

⬅スペシャルDVDに収録されていたパイロットフィルム版の少女を描いてくれました。

北海道 デデデぞーい

➡永遠のライバルどうし、友情を感じる言葉がいいね。何か雄大なものを感じます。

愛知県 下谷百合子

➡ハガキ2枚分の力作。大行進するみんなの笑顔が生き生きとしてるよね。

カービィ期末試験 答え合わせ

気になる答え合わせを始めます。全問正解した人は、もう誰もが認めるカービィ博士！ 9問〜6問正解ならカービィマニア。そして5問以下は、……がんばろう。

問1 答え	3. ひみつ
問2 答え	1. ワープスター
問3 答え	1. カービィ学園へようこそ!
問4 答え	2. 星のカービィ ～夢の泉の物語～
問5 答え	1. 楽チンカービィ30UP
問6 答え	3. 昊
問7 答え	3. スターロッド
問8 答え	3. 28種類
問9 答え	3. 中国
問10 答え	2. ダディドゥ大王

問5：各ステージクリアー後のジャンプゲームで、「7」→「6」→「5」→「4」→「3」→「2」→「1」の順番に着地。成功すると、カービィの頭上にUFOが現れて"1UP"を大量に落としてくれる。途中からチャレンジしても、順番さえ合っていれば大丈夫だ。

問10：※正確には「Roi Dadidou(ロワ・ダディドゥ)」。Roi(ロワ)はフランス語で"王様"という意味とのこと。

カービィ学園出席のご案内

各教室(コーナー)へ出席していただいた方には、それぞれ500円分の図書カードをプレゼントします。新企画コーナー『新コピー能力研究室』への参加が殺到しています。斬新なアイデアに期待大です。162ページの応募の決まりをよく読んで、ドシドシ応募してね。

あて先
〒154-8528
(株)エンターブレイン
ファミ通キューブ編集部
『カービィ学園』係

はみだしおたより

編集部のみなさんは、『ガンダム』ならアムロ派？ それともシャア派？(静岡県・機動戦士シャア) ●当然、マチルダ派です。まちるださぁ～ん。

2003年12月号「カービィスペシャルDVDダブルチャンスプレゼント」当選者発表！

●A賞『DXぬいぐるみ』愛媛県 鳩岡望実／兵庫県 久手堅隼己／富山県 山本太郎／大分県 船瀬拓馬 ●B賞『目覚まし時計』北海道 柴田優子／東京都 山田智子／北海道 小野悠人／京都府 中尾祐輔／岩手県 中澤雄大 ●C賞『メモリーカード』埼玉県 三島英雄／神奈川県 山下智美／高知県 松本由美子／石川県 片村俊英／大阪府 上柳良太／茨城県 坂下貴亮／長野県 原大知／栃木県 高橋茜／広島県 漁野佑輔／群馬県 石井翼／愛知県 下澤台／東京都 塩澤わかな／兵庫県 松本真和／福島県 佐藤克哉／愛知県 今井和子 ※ダブルチャンスプレゼントの『下敷き』、『お風呂でポンJr.』の当選者発表は、商品の発送をもってかえさせていただきます。

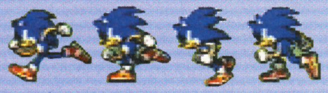

『ソニック』最新情報を超速でお届け!!

ソニックエクスプレス SONIC EXPRESS

Vol.6

『ソニック バトル』がついに発売っ！現在、ソニックエクスプレス取材班は、シコシコとエメルを育てていますが、その詳細は次号でお届け。今回はストーリーモードの攻略だよ～!!

『ソニック』シリーズを作っている SONIC TEAM ソニックチーム 全面協力!!

『ソニック バトル』のストーリーモードを攻略!!

『ソニック バトル』のストーリーモードは、ソニック編からスタートする。今回はバトルの基本テクニックと、ソニック編の進めかたを徹底攻略していくぞ!! 基本テクニックは、バトルだけでなくエメルの育成にも役立つので、しっかりと身につけておくようにッ！

⬆マップ上に配置されているポイントに行けば、イベントが発生して物語が進むのだ。

カスタマイズはよく考えて!

バトル開始まえの必殺技のセットは重要！ とくにディフェンドにセットするワザは、ノーガード状態でもダメージを受けなくなるのだ。相手がよく使うワザをディフェンドにセットすれば、効果絶大。くれぐれもテキトーにカスタマイズしないようにネ!!

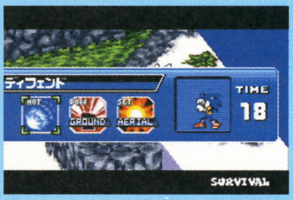

⬆頻繁にショットで攻撃してくる相手なら、ディフェンドをショットに。

いろんなワザを使おう!!

エメルはバトル中に見た相手のワザをキャプチャーする能力がある。エメルにいろいろなワザを覚えさせたいなら、なるべく多くのワザを使うように心がけよう。キャプチャーする数が増えるぞ！

⬆バトルではあまり使用しないワザでも、相手のスキを見てくり出していこう。

イチコロゲージを溜めろ！

HPの上にある青いゲージがイチコロゲージ。このゲージを最大まで溜めると、相手を一撃で倒す必殺技が使えるようになる。イチコロゲージは、ダメージを受けたり、ガード、HPの回復で増やせるぞ。

⬆相手の強力な攻撃をガードすれば、イチコロゲージもグーンとアップ!!

ソニック編フローチャート

エメラルドビーチでエメルに会う

テイルスハウスでシャドウと戦う

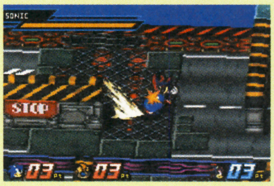

⬆最初のバトルだけあって、敵の攻撃は控えめ。ショットで攻撃だ!!

エメラルドビーチでルージュと戦う

テイルスラボで謎のロボットと戦う

テイルスラボでエメルの実験

テイルスラボやエメラルドビーチでテイルス、エメルと戦う

⬅アッパーアタックを連発して、お手玉攻撃っ!!

テイルスハウスで謎のロボットと戦う

ヘイゲンでガンマと戦う

⬆ガンマは倒れるときに爆発する。カードでイチコロゲージを溜めろ！

ナックルズハウスでナックルズと戦う

⬆エメルを操作することになるので、スキルの編集を忘れずに。

テイルス編へつづく!!

はみだしおたより

小指をぶつけて3日経っても治りません。（東京都・ウソッフィー）
●足の指をぶつけると意外と痛みが治まらないんだよね。でも、まだ痛いなら医者に行っとけ～。

Orijinal Game ©SEGA ©SONICTEAM/SEGA,2003 ©SONIC Project･テレビ東京

イラストスクエア

愛知県・ほななぁ

⬅ソニックのスピード感がうまく表現されていてグッド!!

⬇クリームはソフトクリームが好物だから、ふつうのウサギとは違う!?

宮崎県・モモニン

山梨県・笹野パンダ

➡チームカオティクスが窮屈そうだけど、しょうがないか!?

静岡県・ネコウサギ

⬅来年のクリスマスプレゼントまで届きそう!!

私のチャオ自慢

⬇自分の名前をつけちゃうほど愛情たっぷり！　チャオも幸せそう。

神奈川県・CAT

⬆CATさんが考えてくれたオリジナルチャオ！ネコミミにできたらカワイイだろうなぁ。

兵庫県・ゲームマン

ソニック資料館

ソニック&テイルス
ゲームギア／1993年11月19日発売／価格3800円

ゲームギア版『ソニック』の第3弾。ソニックかテイルスのどちらかを選んでプレイ可能に。どちらを選んでもステージに変化はないが、攻略方法がぜんぜん違うのでお得な気分になれた。ソニックはストライクダッシュ、テイルスはヘリテイルという得意技を持っている。

⬆『ソニックアドベンチャー デラックス』のプチゲームとして復活しています！

SONIC X ソニックX 放送スケジュール

12月21日〜1月18日

12/21 第38話 マリアの願い、みんなの願い
アークのコンピューターが暴走！　このままでは、地球に衝突してしまう!?

12/28 第39話 カオティクス探偵事務所
ベクター、エスピオ、チャーミーの探偵チームが現れ、クリームを捜し始める！

1/4 第40話 エッグマン株式会社
エッグマンの日光供給サービスを邪魔し始めたソニックに、市民の批判が高まる!?

1/11 第41話 光をわれらに!!
エッグマンの野望を阻止するため、ソニックたちはロケットで宇宙へ!!

1/18 第42話 エミー、愛の逃避行!?
ソニックにデートをすっぽかされたエミーは、サム・スピードとドライブに!?

※ アニメ『ソニック X』は、毎週日曜日朝8時30分からテレビ東京系ほか、全国14局で放映中！　地域によって放映時間が異なる場合があります。

DVD&ビデオ第6弾発売!!

つぎつぎとが発売される『ソニック X』のDVD&ビデオ。その最新作である第6弾が、12月17日に発売されたぞ。今回は第22話から第25話までの4話分を収録。DVDのハイスペック版には、『ソニック X』のパイロットフィルムVer.1（英語版）のほか、おなじみ廣重綾ちゃんやソニック最新ゲームの映像特典が満載です！

DVD 通常版/3800円
ハイスペック版/4800円
ビデオ 通常版/3800円

『ソニック X』Vol.6

はみだしおたより
CMばっちり見ちゃいました!!（群馬県・コメリ）●そうなんです！『ソニック X』を見ていれば、ファミ通キューブ+アドバンスのCMが!!　みんなは見てくれた？

みんなのおたより&イラストを絶賛大募集!!

イラストの応募が多かった私のチャオ自慢は、今月からついにコーナー化！　これからもみんなのおたよりによって、どんどん新しいコーナーがスタートするかもヨ!?

●お気に入りのソニックキャラクターイラスト
●私のチャオ自慢　●オレのエメル最強！
などなど、どんなおたよりでも目を通します！

162ページの応募の決まりを読んで送ってね!

〒154-8528
(株)エンターブレイン
ファミ通キューブ編集部
『ソニックエクスプレス』係

燃男くんと話したあと、『エグゼ4』を軽くプレイしてみたのですが、メイルちゃんの部屋に前作まであったコブンの人形がないじゃないですか！　なくなったこと自体はまぁしかたがないとは思います……。ただ、あ➚

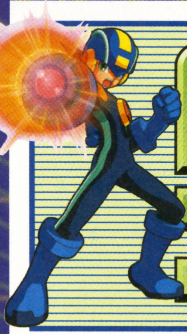

ロックマン ナビゲーション
ROCKMAN NAVIGATION

みんな！『エグゼ4』はもうプレイしたかな!?　ふたつのバージョン、どっちを買おうか迷うところではあるが、両方買えば迷わずに済むことに気づけ！

Vol.30

『ロックマン エグゼ4』が発売されたぞ！

坂本ウ（以下坂ウ）　さて、今月は『エグゼ4』について、燃男くんに語ってもらいましょう。

六苦燃男（以下六苦）　とりあえず両方ともプレイしているんだけどトーナメントの組み合わせによってそれぞれの登場ナビのストーリーが楽しめるから、何回も飽きずにプレイできるところがいいな。あと、前作に比べて簡単になったから、これまでのシリーズで挫折してきた人にもオススメできる。間口の広いゲームだと思うぞ！

坂ウ　で、燃男くんが個人的に気になったところは？

六苦　今作では秋原町に多少変更箇所があるんだが、メイルの部屋の変化が気になったかな。

坂ウ　それはなんなんですか？

六苦　アンタはまだプレイしていないんだよな。じゃあ自分でプレイするまで楽しみにしておくといいぞ。

坂ウ　あっ、わかりましたよ！　メイルちゃんの部屋にあったコブン人形が大きくなっているんでしょう!?　それはイイですね。

六苦　コブン大好きッコだからな、アンタは。うれし涙を流すかもしれないから、ハンカチを用意してプレイするといいだろう。

⬆プレイしていて最初に度肝を抜かれたのがコイツの顔だ！　いまでもコイツに出くわすと動揺する。（六苦）

⬇メイルの部屋だが、坂ウくんのためにあえてモザイクをかけさせてもらった。楽しみにしておけ。（六苦）

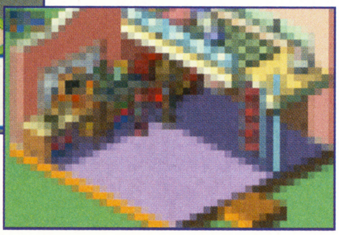

このキャラクターがイイ！

六苦　今回プレイしてみて、いちばん気になったキャラクターはマサカリ姫だ！

坂ウ　はぁ。誰ですか、それは？

六苦　遊園地、シェロ・カスティロに出てくるぬいぐるみロボの1体なんだが、ストーリーがおもしろいし見た目もイイ感じ！　ナビにしてもらいたい！

⬆マサカリを担いで戦う素敵なお姫様、それがマサカリ姫なのだ。

『ロックマン』アニメ通信

アニメも軌道に乗ってきたのか、前作を上回るパワーを発揮してきた。これは必見だぞ!!

六苦　前回のこのコーナーで、透の再登場の可能性は低い、とか言っていたら余裕で再登場したことで、放映日と原稿執筆時の日付差を思い知るがいい！

坂ウ　なんでそんなにえらそうに言うんですか!?　兵庫県のキノカビくんをはじめ、たくさんみなさんにご指摘をいただきました。謝ってください、燃男くん。

六苦　まぁそれよりも、俺はたま子さんにかなりビビったがな。

坂ウ　あの回は不思議なお話でしたね。

六苦　最近は『エグゼ3』のキャラクターがたくさん出てきてうれしいぜ！

坂ウ　神奈川県の細川さくらさんからのおたよりでは、最初見たとき、前作と比べてみると違和感があるという意見があるのですが、どうでしょう？

六苦　確かに1話は、これまでのアニメ版ロックマンとまるで違うものが始まったな、という感じはしたが、ここ最近は前のノリに近くなった気がする。

坂ウ　透くんをはじめ、前作のキャラクターも再登場してきましたしね。

六苦　それはもういい！　でも、デカオが戻ってきた9話はかなりおもしろかったぞ！　WWWや『エグゼ4』にも出ているバーナーマンも登場したし。オペレーターが出てこなかったのはちょっと残念だけど、カッコよかったのでオッケーだ！　炎属性ナビはハズレなしって感じだぜ。ひさびさに『ロックマン＆フォルテ』がやりたくなったな。

放映リスト

12月27日	第13話	リアルロックマン消滅？
1月10日	第14話	盗まれたプリンセス
1月17日	第15話	超人ガッツ！

佐賀県●フルムーン

⬆5話でたま子のイメージが決定した感じだ。（六苦）

※『ロックマンエグゼ アクセス』は毎週土曜日朝8時30分からテレビ東京系全国ネットで好評放送中！　みんな観よう！

このページで取りあげているゲーム　ロックマン エグゼ4／ゲームボーイアドバンス

↓の燃男にだけは何かしらの復讐をしないと気が済まないです!! あ、それと先月の134ページで私が『アリシアやエイリアのような～』と言っていますが、アイリスの間違いでした。ごめんなさい。『アリシアドラグーン』のやりすぎかな。

今月のお題 続編を出してほしい『ロックマン』シリーズは?

坂ウ 今月のお題は、続編を出してほしい『ロックマン』シリーズですが、燃男くんはどうですか?

六苦 『エグゼ5』かな。

坂ウ 『エグゼ4』が出たばっかりじゃないですか!

六苦 じゃあ『エグゼ2』の続編を出してほしいな。

坂ウ 『エグゼ4』が出ている時代に何を言っているんですか!?

六苦 いいや、俺は『エグゼ3』じゃなくて『エグゼ2』の2を出してもらいたい、と言っているんだ。

坂ウ わけのわからないことを言わないでください! おかしい人は放っておいて、読者さんのおたよりを紹介します。静岡県のOTAKくんは、『ロックマンDASH』シリーズの続編を出してもらいたいそうです。

六苦 ゲームキューブで出るならリアルなメットなしのロックマンが期待できるな。メットに潰されてペタンコになったみっともない髪形のロックも素敵かも!

坂ウ そんなところはリアルにしなくてけっこうです! つぎのおたよりは宮城県のROCK!!くんで『ロックボード』の続編を希望しているとのことです。

六苦 ……そのはがきは絶対来ると思っていた。いま出すなら『エグゼ』バージョンなんだろうな。でもありえない話ではないと思うぜ!

坂ウ 本当にそう思ってるんですか? ……まぁいいです。つぎは青森県の白まんごーさんからのおたよりです。『ロックマン ゼロ2』の続編で、シエルとゼロがラブラブになってほしい、と書いてありますね。

六苦 『ロックマン ゼロ2-2』だな!

坂ウ 『ゼロ3』です!!

六苦 でも、『ゼロ3』っていうと『ストリートファイターZERO』シリーズとかぶってわかりづらいし。

坂ウ それなら『ZERO2』だって出ているからすでにわかりにくいですよ。

六苦 それなら『ゼロ2』を『ロックマンワン』として出すべきだった。

坂ウ ゼロは主人公の名前だから、そこは変えられません!

六苦 まぁタイトルはどうなるか不明だが、続編は出るだろうな。

坂ウ ……もういいです!

秋田県●柴田祐依子

↑続編を望む人は多いけど、どんなゲームにしたらいいのやら。(六苦)

続編希望ナンバーワンは『ロックマンDASH』シリーズ

神奈川県●遠藤友里恵

↑このシリーズは人気もあるし、続編も期待していいでしょうね。(坂ウ)

茨城県●坂月えいり

←俺はロールのボディがお気に入りだったな。すごい使いやすかったし。(六苦)

福岡県●庵地(母)

←ゲームの世界に入りたいって思うよな。でも入り込みすぎには注意だ。(六苦)

青森県●田中志保

←まぁ、これの続編を望む人も多いだろう。アクセスに期待してくれ!(六苦)

イラストコーナー

坂ウ 今月もキレイなイラストがたくさん送られてきました!

六苦 その中から厳選された2枚を紹介しちゃうみたいな感じだ。

東京都●姫城ときな

←ちょこっと描かれているコブンがとても素敵ですね!(坂ウ)
ロックマンは怖いがな。(六苦)

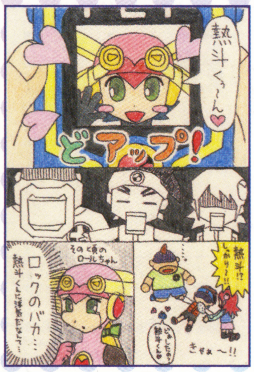

静岡県●おめぐ

↑ロールソウルはだいたいこんな感じで間違ってないと思う。(六苦)

要チェック 2004年次世代ワールドホビーフェア開催

坂ウ なんと次世代ワールドホビーフェアで『ロックマン エグゼ4』のカードe+が先行発売される、ということが判明しました!

六苦 それに、新ナビ3体がまとめて登場し、すごい攻撃をくり出すレアチップのデータももらえるということだ!

坂ウ それにこのイベントは入場無料なんですよ! 開催される場所と日付は右に掲載したとおりです。

六苦 会場の近くに住んでいる人間は行ってみるといいだろう。ロックマン以外のホビー情報も満載だぞ!

2004年 1月18日(日)	大阪ドーム
1月24日(土)	幕張メッセ
1月25日(日)	幕張メッセ
2月 1日(日)	ナゴヤドーム
2月 8日(日)	福岡ドーム

おたより&イラスト大募集!

坂ウ つぎのお題は"『ロックマン エグゼ4』で好きなキャラクターは?"です。好きな理由やキャラクターへの想いもできれば書いてくださいね。みなさんのおたより待ってます! あ、162ページの応募の決まりを読んでから送ってくださいね!

あて先
〒154-8528
(株)エンターブレイン ファミ通キューブ編集部
ロックマンナビゲーション係

©CAPCOM CO., LTD. 2003 ALL RIGHTS RESERVED.

はみだしおたより

デビル藤原ってすごく悪者そう。（神奈川県・匿名希望）

●僕はそんなに悪いヤツじゃないですよ。泥棒とかもしないし……。あ、でも読者のハートは盗んじゃってるかも。（自意識過剰のデビル藤原）

養成所教官 キャプテン キクオ

F-ZERO サポーター養成所

エフゼロ サポーターヨウセイジョ

第2ラウンド

今月からは、劇中に登場するキャラクターを何人かピックアップして紹介していくぞ。もちろんそのほかの情報も要チェックだ！

アニメ観戦コース

『F-ZERO』といえば、超高速でグランプリを闘うさまざまなマシンが魅力のひとつだが、それを操るパイロットたちもまた魅力いっぱいの個性派ぞろい。主人公のリュウ スザク以外にも、彼の所属する高機動小隊のリーダージョディ サマーや、リュウと時を同じくしてこの時代に蘇った因縁の相手ゾーダ、そしてその人気の高さとは裏腹に、正体のほとんどが謎に包まれているキャプテンファルコンなどが物語を彩っている。これからも登場キャラクターは随時紹介していくので楽しみにしていてくれ！

放映スケジュール

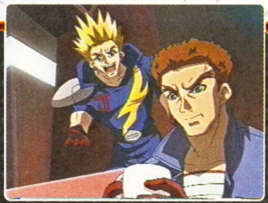

このページを読んでいる諸君たちは、もう『F-ZERO ファルコン伝説』を見ているよな？ まだの人は第12話からでもいいので必ず見るべし。そして『F-ZERO』のファン

12/23	第12話	笑うブラック シャドー
		レース中のコースに隕石が落下！ これはゾーダのワナ!?
12/30	第13話	仁義
		サムライゴローとリュウがレースでバトル！ しかし思わぬ事件が!?
1/5	第14話	鉄人ニールセン
		97歳の現役パイロットがレースに参戦！ 果たして優勝するのは誰？
1/12	第15話	スナイパー・ピコ
		殺し屋のピコが、銀河警察本部長“ジョン田中”の命を狙う!

アニメ『F-ZERO ファルコン伝説』は、毎週火曜日夜6時30分からテレビ東京系列6局ネットで放映中！ （一部地域では放送時間が異なります）

主要キャラクターファイル その1

キャプテン ファルコン

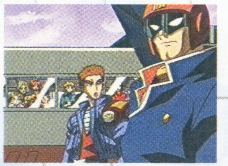

F-ZEROグランプリの象徴的存在であるブルーファルコンのパイロット。その存在は謎につつまれている。

ジョディ サマー

高機動小隊のリーダーで、彼女の意志によってリュウは蘇生された。搭乗するマシンはホワイトキャット。

ゾーダ

ブラックシャドーの手によってこの時代に蘇った極悪犯罪者。弾道ミサイルを改造したデスアンカーが愛機。

おもちゃコース

『ファルコン伝説』に登場する4台のスーパーマシンが、“ブーストダッシュ！”というおもちゃになって発売中!! このおもちゃはなんと電動式のマシン。付属の“充電機能付シューター”で充電することによって、かなりのスピードで走らせることができるのだ！ 今回はこのおもちゃを各1名にプレゼントしちゃうぞ!! はがきにアニメや当コーナーへの熱い思いを書いて、下のあて先まで送ってくれ！ 締切は1月19日消印有効。

ブーストダッシュ！ ブルーファルコン

●発売元：バンダイ
●価格：1800円

謎のレーサー、キャプテン ファルコンが搭乗するマシン。

ブーストダッシュ！ ブラックブル

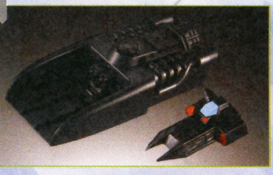

●発売元：バンダイ
●価格：1800円

悪の帝王、ブラックシャドーが搭乗する黒いマシン。

ブーストダッシュ！ ファイアスティングレイ

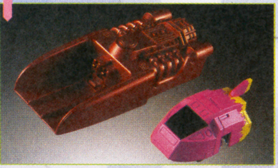

●発売元：バンダイ
●価格：1800円

宇宙盗賊サムライ ゴローが運転するF-ZEROマシン

ブーストダッシュ！ ドラゴンバード

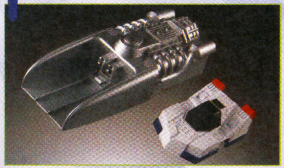

●発売元：バンダイ
●価格：1800円

主人公、リュウ スザクが搭乗するスーパーマシン。

今月の授業はこれで終わりだが、我が養成所ではサポーターたちのおたよりを募集するぞ。養成所への意見や『F-ZERO』のイラストを書いて、右のあて先までどんどん送ってくれ！ しかし応募をするときには、162ページの応募の決まりをしっかりと読んでから送るようにしよう！

あて先
〒154-8528
(株)エンターブレイン ファミ通キューブ編集部
“F-ZERO サポーター養成所”係

©Nintendo/テレビ東京・葦プロ・電通

第12回 『パワプロ』&『パワポケ』情報発信局

ファミ通キューブ パワフルアカデミー

今回は、前回のパワフルズにつづいて、カイザースの厳選イベントを紹介。『パワプロ10』でも『超決定版』でも通用するイベントだぞ。

実況パワフルプロ野球10 超決定版 最強選手育成に必要な特殊イベント！ カイザース編

友情タッグのできるチームメイトが多く、コーチ陣もほかの球団より優秀なのがカイザース。なかでも猪狩兄弟の存在は大きく、投手育成に非常に長けた球団といえるだろう。

投手育成はこの球団で！

↑守との友情タッグがあるので、速球派投手の育成には最適な球団だ。

①進と実技練習

発生条件 1軍在籍時に練習後ランダム(投手限定)

進の誘いで投球実技練習に挑戦するイベント。これは、移動するカーソル内を狙って、10球投球するという練習。10球すべてを変化球で成功させるとキレ4を取得できる。

↑すべて成功しなくても、結果が高得点ならかなりの経験点がもらえるぞ。

②友沢と実技練習

発生条件 友沢と練習後ランダム(投手限定)

打者友沢に対して10球を投げて、結果によって経験点や特殊能力が取得できるイベント。

結果が1～19点のとき

筋力、技術、変化球へ点数に応じた経験点が入る。また、ピンチ4を取得できることもあるぞ。

結果が20点のとき

経験点に加えて、低確率でピンチ＋1、ノビ4、キレ4、チャンス4、安定度4、重い球、闘志、威圧感を取得する可能性がある。

③2球種目をマスターしよう

発生条件 練習後ランダム(投手限定)

西条から同一方向への2種類の変化球を教えてもらえるイベント。マスターできる変化球はHシュート、Hシンカー、カットボールの3種類。成功確率は約50パーセントだ。

↑西条コーチがらみのイベントはこれ以外にも優秀なものが多い。

パワプロクンポケット6 お得情報！ パワポケポイントとは？

パワポケポイントはサクセスをクリアーしたときに完成した選手を、選手として登録せずにポイントに変換することで取得できる。このポイントを使って、ミニゲームや隠し球団などを購入することが可能。さらに10ポイント以上持っている状態でサクセスを始めると、開始まえに最大3つのアイテムを購入できる。アイテムを購入すれば、育成が楽になるぞ。

←完成した選手をポイントに変換しよう。

←ポイントを貯めてアイテムをゲットだ。

パワフルファンクラブ

おっす！ みんな『パワプロ10 超決定版』で遊んでるかい？ そんなことはさておき、今回も投稿されたイラストを紹介しちゃうよ～ん。

●徳島県 けい&りふる

←ふたりで描いたという作品。あおいとエミーですな。

●山形県 榊原梨音

←サンタの格好をしたあおい。なかなかプリティーだね。

●山形県 東いつき

←セーラー服のあおい。パワプロくんの顔がナイス！

自慢の選手を大募集!!

パワフルアカデミーでは、引き続きおたより大募集！ イラストや自慢の選手のパスワードなどを、右のあて先にどしどし送ってくれ。応募するときには、162ページの応募の決まりをしっかりと読んでからはがきを送ってね。

あて先

〒154-8528 (株)エンターブレイン
ファミ通キューブ“パワフルアカデミー”係

はみだしおたより

へぇ～ってなるネタを教えてください。(千葉県・メロンパン)

●『水戸黄門』で有名な水戸光圀は、ホントは旅をしたことがない。っていうか自分の領地から外へ出たことがない。へぇ～。

© 2002 Konami Computer Entertainment Osaka （社）日本野球機構公認 NPB BIS プロ野球公式記録使用 フランチャイズ11球場公認 （社）全国野球振興会公認

はみだしおたより

水ピンよ、汝のあるべき姿に戻れ!（福岡県・みづき弓馬）●嗚呼! 我らの水ピン編集長が、ただのコスプレ好きなおじさんになっていく〜。

テレビに直接つなぐだけで遊べるおもちゃを徹底研究

テレビジャッカー秘密基地

今月はちょっと変わった3つのゲームを紹介! どれもみんなで楽しめるものばかりなので、年末年始は、これらのゲームでワイワイ騒ごう!!

テレビジャッカー秘密基地の掟

一、ここで紹介するおもちゃはテレビにつなげて遊ぶものです!!

一、コントローラーのあとかたづけは忘れずに!!

一、コインをそのへんにばらまかない!!

我が秘密基地が掘り出したオススメゲームを紹介!

GEIGEKI ゴーゴーシューティング

操縦桿を動かして敵を撃ち落とせ!!

第1報!	シューティング	発売中	タカラ
	戦闘機	価格6800円	プレイ人数・1〜2

操縦桿をテレビにつなげて体感シューティングを楽しもう! アイテムを集めて自機をパワーアップし、ステージクリアーを目指すのだ。カギを7つ集めれば最終ステージに挑めるぞ。コントローラーがふたつついてくるので、手軽に協力プレイが楽しめるのだ。

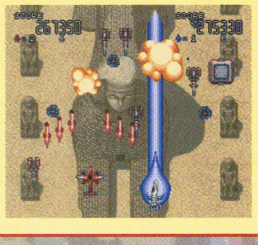

⬅難易度は3つ。初心者から上級者まで楽しめるぞ。

ジャラジャランド

キミの入れたコインがテレビで大暴れ!?

第1報!	バラエティー	発売中	タカラ
	コイン	価格6980円	プレイ人数・1

ゲームセンターでおなじみのコインゲームが家で手軽に遊べちゃう! 専用のマシン本体にコインを入れると、画面にコインが現れるぞ。ゲームは盛りだくさんの10種類。払い戻し機能によって、ゲームをクリアーすると成果に応じてコインが出てくるのだ!!

ハラハラドキドキのコインゲーム!!

⬅コインを上手に落としてゴールを目指そう!

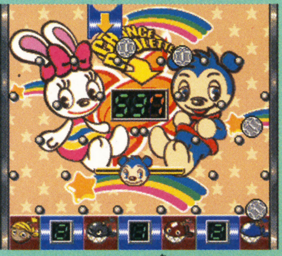

⬆おなじみのコイン落とし。コインを数字が表示されている場所に落とそう。中央の数字が揃えば大当たり!!

⬅大砲からコインを撃ち出して海賊を倒せ!!

チョロQ ビュンビュンレーサー

チョロQがテレビの中でビュンビュン走る!!

第1報!	アクション	発売中	タカラ
	レース	価格6800円	プレイ人数・1〜2

チョロQが登場する壮快感満点のレースゲーム。ハンドル型のコントローラーがふたつもついてるのに低価格! 賞金を使って自分だけのチョロQにカズタマイズできる要素があるので、長く遊べるよ!!

ひとりでもふたりでも!!

⬅⬆チョロQをパワーアップさせて、6つのコースを制覇するのだ!!

『剣神ドラゴンクエスト』に新製品登場!

ゲームデータをセーブする冒険の書が単体で発売中! これで、家族別々に冒険の記録をセーブできるね!!

発売中/スクウェア・エニックス/価格1200円

特製シールつき!

⬆価格は1200円。冒険の書は特別カラーのブラック。本作に登場するキャラクターのイラストシールもついてくるぞ。

創作・著作物©TAKARA CO.,LTD.2003 ©2003 SSD CO.,LTD.本製品には**XaviX**®テクノロジーが使われています。**XaviX**®は新世代株式会社の登録商標です。
©2003 ARMOR PROJECT/BIRD STUDIO/SSD CO.,LTD./SQUARE ENIX CO.,LTD. All Rights Reserved.

おもちゃde遊び隊!

今月は食玩mo集め隊スペシャルをお届けします！　年末年始に発売されるおもちゃつきお菓子をピックアップして紹介するよ。最新おもちゃ情報は、うれしいプレゼントが満載の特別付録、おもちゃ大百科でチェックしてね!!

はみだしおたより
遊び隊のページをもっと増やして!!（愛知県・匿名希望）
●そんなキミのために今月はおもちゃの付録をつけました!!　要チェックですぜ！

食玩mo集め隊!! スペシャル!

ポケモンボールチョコ 第2弾

東日本　2月上旬発売予定
西日本　1月下旬発売予定／トミー／価格150円

にぎやかさパワーアップ!!

⬅第2弾はピチュー、カイオーガ、レックウザなど全15種＆シークレット1種。遊べるジオラマも大充実!!

ポケモンみずでっぴゅー

12月下旬発売予定／バンダイ／価格200円

⬇ポケモンたちの人形型水鉄砲！　お風呂で遊んで、バブルこうせんやみずでっぽうを再現しよう!!

チョコパーティパート6

東日本　1月下旬発売予定
西日本　1月上旬発売予定／トミー／価格150円

⬅人気のチョコパーティ第6弾!!『ライオン・キング』や『おしゃれキャット』から人気キャラが登場。全24種＆シークレット1種。

ポケモンキッズアドバンス4

12月下旬発売予定／バンダイ／価格100円

⬅⬆ソフトビニール人形つきラムネ菓子。レアなクリアータイプもときどき出現！

プレイヒーロー ウルトラマン対決セット2

12月下旬発売予定／バンダイ／価格300円

⬅買ってすぐに遊べる!!　ウルトラマンのソフトビニール人形2体つきラムネ菓子が登場。第2弾では、ウルトラマンと怪獣のセットはもちろん、シリーズ初のウルトラマン2体セットも！　全4種類。箱の外から中身がわかるよ。

仰天スクープ　海洋堂がポケモンの食玩を制作中!!

チョコQシリーズやタイムスリップグリコなど、現在の食玩ブームを作った海洋堂とトミーがタッグを組んで、ポケモンの食玩を製作中。フィギュアでゲームができるこの『ポケモンバトルフィギュア』は、2004年春に発売予定だぞ!!

続報を待て!!

©Nintendo･Creatures･GAME FREAK･TV Tokyo･ShoPro･JR Kikaku ©Pokemon ©1974,1996,1998,2003 円谷プロ 2003 映画ウルトラマンコスモスVSジャスティス製作委員会
©Disney Based on the"winnie the Pooh"works, byA.A. Milne and E.H.Shepard

お問い合わせ先：トミー：☎03･3693･1031　バンダイ：☎047･148･7621

SOFT Release Schedule 新作ソフト発売スケジュール

ニンテンドー ゲームキューブ

発売日	タイトル	メーカー	ジャンル	価格(予価)
12月4日	□メダル オブ オナー ライジング サン	エレクトロニック・アーツ	シューティング	6800円
12月4日	□ミッキー&ミニー トリック&チェイス	カプコン	アクション	6800円
12月4日	□クラッシュ・バンディクー4 さくれつ! 魔人パワー	コナミ	アクション	4800円
12月4日	□ハドソンセレクションVol.3 PC原人	ハドソン	アクション	3000円
12月4日	□NARUTO-ナルト- 激闘忍者大戦! 2	トミー	アクション	6800円
12月5日	□バテン・カイトス 終わらない翼と失われた海	ナムコ	RPG	6800円
12月6日	□ファインディング・ニモ	ユークス	アドベンチャー	5800円
12月11日	□ハリー・ポッターと賢者の石	エレクトロニック・アーツ	アクション	5800円
12月11日	□ダビつく3 ダービー馬をつくろう!	セガ	アクション	6980円
12月11日	□桃太郎電鉄12 西日本編もありまっせー!	ハドソン	テーブルゲーム	6800円
12月11日	□ONE PIECE グランドバトル! 3	バンダイ	アクション	6800円
12月12日	□ドンキーコンガ(タルコンガ同梱)	任天堂	アクション	6800円
12月18日	□SSX3	エレクトロニック・アーツ	アクション	6800円
12月18日	□VIEWTIFUL JOE REVIVAL	カプコン	アクション	3980円
12月18日	□実況パワフルプロ野球10 超決定版 ~2003メモリアル~	コナミ	アクション	6980円
12月18日	□DUEL MASTERS 熱闘! バトルアリーナ	タカラ	テーブルゲーム	6800円
12月18日	□ドリームミックスTV ワールドファイターズ	ハドソン	アクション	6800円
12月18日	□ハドソンセレクションVol.4 高橋名人の冒険島	ハドソン	アクション	3000円
12月18日	□BANDAI THE BEST キン肉マンII世 新世代超人 VS 伝説超人(ニュージェネレーション VS レジェンド)	バンダイ	アクション	3800円
12月18日	□BANDAI THE BEST ケロケロキングDX	バンダイ	アクション	3800円
12月18日	□BANDAI THE BEST シャーマンキング ソウルファイト	バンダイ	アクション	3800円
12月18日	□BANDAI THE BEST From TV animation ONE PIECE トレジャーバトル!	バンダイ	アクション	3800円
12月25日	□ニード・フォー・スピード アンダーグラウンド	エレクトロニック・アーツ	レース	6800円
12月30日	□ソニック ヒーローズ	セガ	アクション	6980円
2004年1月8日	□ロード・オブ・ザ・リング/王の帰還	エレクトロニック・アーツ	アクション	6800円
2004年1月15日	□カイジュウの島 ~アメージングアイランド~	セガ	アクション	5980円
2004年1月22日	□ザ・シムズ	エレクトロニック・アーツ	シミュレーション	6800円
2004年1月22日	□1080° SILVER STORM	任天堂	アクション	5800円
2004年1月23日	□学園都市ヴァラノワール ローゼス	アイディアファクトリー	シミュレーション	5800円
2004年1月29日	□ボンバーマンジェッターズ ハドソン・ザ・ベスト	ハドソン	アクション	3000円
2004年2月12日	□007 エブリシング・オア・ナッシング	エレクトロニック・アーツ	アクション	6800円
2004年2月26日	□ローグ・オプス	ケムコ	アクション	6800円
2004年2月	□ゼルダの伝説 4つの剣+	任天堂	アクション	価格未定
2004年3月11日	□METAL GEAR SOLID THE TWIN SNAKE	コナミ	アクション	6980円
2004年3月24日	□ぷよぷよフィーバー	セガ	パズル	4980円
2004年夏	□バーチャファイター サイバージェネレーション ~ジャッジメントシックスの野望~	セガ	アクション	価格未定
2004年夏	□牧場物語 ワンダフルライフ For ガール	マーベラスインタラクティブ	シミュレーション	価格未定
2004年	□Killer7	カプコン	アドベンチャー	価格未定
2004年	□ロックマンX コマンドミッション	カプコン	RPG	価格未定
2004年	□機動戦士ガンダム 戦士たちの軌跡(仮題)	バンダイ	アクション	価格未定
2004年	□ピクミン2	任天堂	シミュレーション	価格未定
2004年	□カスタムロボ for GAMECUBE(仮題)	任天堂	アクション	価格未定
2004年	□マリオテニスGC(仮題)	任天堂	アクション	価格未定
2004年	□ワリオワールド(仮題)	任天堂	アクション	価格未定
2004年	□天外魔境III NAMIDA	ハドソン	RPG	価格未定
未定	□ミッションインポッシブル オペレーション・サルマ	アタリ	アクション	価格未定
未定	□biohazard 4	カプコン	アドベンチャー	価格未定
未定	□スターフォックス(仮題)	任天堂	シューティング	価格未定
未定	□お遍路さん ~修行の道場(土佐国)編~	ビンチェンジ	アクション	価格未定

ゲームボーイ アドバンス

発売日	タイトル	メーカー	ジャンル	価格(予価)
12月4日	□あしたのジョー ~まっ赤に燃え上がれ~	コナミ	アクション	4980円
12月4日	□クラッシュ・バンディクーアドバンス2 ぐるぐるさいみん大パニック!?	コナミ	アクション	4980円
12月4日	□パワプロクンポケット6	コナミ	アクション	4980円
12月4日	□みんなの王子様	コナミ	その他	4980円
12月4日	□ソニック バトル	セガ	アクション	4980円
12月4日	□冒険遊記プラスターワールド 伝説のプラストゲートEX	タカラ	RPG	6800円
12月5日	□シナモロール ここにいるよ	イマジニア	パズル	4800円
12月5日	□シルバニアファミリー 妖精のステッキとふしぎの木 マロンイヌの女の子	エポック社	アドベンチャー	4800円
12月5日	□学園戦記ムリョウ	エム・ティー・オー	アドベンチャー	4800円
12月5日	□ダービースタリオン アドバンス エビコレプライス	エンターブレイン	シミュレーション	2980円
12月5日	□ガチャステ! ダイナデバイス2 フェニックス	ロケットカンパニー	アクション	4800円
12月5日	□ガチャステ! ダイナデバイス2 ドラゴン	ロケットカンパニー	アクション	4800円
12月6日	□ファインディング・ニモ	ユークス	アクション	4800円
12月11日	□ゴジラ 怪獣大乱闘アドバンス	アタリ	アクション	4800円
12月11日	□ゴジラ 怪獣大乱闘アドバンス スペシャルパッケージ版	アタリ	アクション	5200円
12月11日	□ゲゲゲの鬼太郎 危機一髪! 妖怪列島	コナミ	アクション	4980円
12月11日	□コロッケ!3 グラニュー王国の謎	コナミ	アクション	4980円
12月11日	□わがまま☆フェアリー ミルモでポン! ~8人の時の妖精~	コナミ	アドベンチャー	6800円
12月12日	□ロックマン エグゼ4 トーナメントレッドサン	カプコン	RPG	4800円
12月12日	□ロックマン エグゼ4 トーナメントブルームーン	カプコン	RPG	4800円
12月12日	□ロックマン エグゼ4 トーナメントレッドサン アクセスセットSP(ゲームボーイアドバンスSP エグゼカラー同梱版)	カプコン	RPG	17300円
12月12日	□ロックマン エグゼ4 トーナメントブルームーン アクセスセットSP(ゲームボーイアドバンスSP エグゼカラー同梱版)	カプコン	RPG	17300円
12月12日	□カードキャプターさくら さくらカード deミニゲーム	TDKコア	アクション	4800円
12月12日	□ピカピカナース物語 ~はつらつ育成ゲーム~	TDKコア	シミュレーション	4800円
12月12日	□スーパードンキーコング	任天堂	アクション	4800円
12月12日	□金色のガッシュベル!! うなれ! 友情の電撃	バンプレスト	アクション	4800円
12月12日	□牧場物語 ミネラルタウンのなかまたち For ガール	マーベラス インタラクティブ	シミュレーション	4800円
12月18日	□メダル オブ オナー アドバンス	エレクトロニック・アーツ	アクション	4800円
12月18日	□マーメイドメロディーぴちぴちピッチ ぴちぴちパーティー	コナミ	その他	4980円
12月18日	□ASTRO BOY 鉄腕アトム アトムハートの秘密	セガ	アクション	4980円
12月18日	□SIMPLE 2960 ともだちシリーズ Vol.3 THE パズル ~まっすぐ揃えてストローズ~	ディースリー・パブリッシャー	パズル	2960円
12月18日	□SIMPLE 2960 ともだちシリーズ Vol.4 THE トランプ ~みんなで遊べる12種類のトランプゲーム~	ディースリー・パブリッシャー	テーブルゲーム	2960円
12月19日	□お茶犬の部屋	エム・ティー・オー	テーブルゲーム	3980円
12月19日	□わんわん名探偵	カルチャーブレーン	アドベンチャー	4800円
12月30日	□魔女っ子くりーむちゃん ごっこシリーズ『わんにゃんアイドル学園』	カルチャーブレーン	シミュレーション	4800円
2004年1月8日	□ロード・オブ・ザ・リング/王の帰還	エレクトロニック・アーツ	アクション	4800円
2004年1月22日	□ザ・シムス	エレクトロニック・アーツ	シミュレーション	4800円
2004年1月23日	□逆転裁判3	カプコン	アドベンチャー	4800円
2004年2月12日	□007 エブリシング・オア・ナッシング	エレクトロニック・アーツ	アクション	4800円
2004年2月12日	□リリパット王国 ~リリモニといっしょプニ!~	セガ	シミュレーション	4800円
2004年3月26日	□リカちゃんのおしゃれ日記	マーベラスインタラクティブ	アドベンチャー	4800円
2004年3月	□星のカービィ 鏡の大迷宮	任天堂	アクション	4800円
2004年3月	□ボボボーボ・ボーボボ 9極戦士ギャグ融合	ハドソン	RPG	価格未定
2004年3月	□ONE PIECE ゴーイング ベースボール	バンダイ	アクション	4800円
2004年4月	□ZERO ONE SP	フウキ	アドベンチャー	4800円
2004年春	□モンスターサマナー	アーテイン	アクション	5800円
2004年春	□Piaキャロットへようこそ!! 3.3	NECインターチャネル	シミュレーション	5900円
2004年春	□みんなのソフトシリーズ アクションゲーム(仮題)	サクセス	アクション	価格未定
2004年春	□みんなのソフトシリーズ 囲碁(仮題)	サクセス	パズル	3480円

※■の色のタイトルは新着タイトルです。

発売日		タイトル	メーカー	ジャンル	価格（予価）
2004年春	□	がんばれ! ドッジファイターズ（仮題）	バンダイ	アクション	価格未定
2004年春	□	デジモンレーシング	バンダイ	レース	4800円
2004年春	□	ドラゴンボールZ 舞空闘劇	バンプレスト	アクション	価格未定
2004年春	□	ポケットモンスター ファイアレッド	ポケモン	RPG	4800円
2004年春	□	ポケットモンスター リーフグリーン	ポケモン	RPG	4800円
2004年春	□	東京魔人學園 符咒封録	マーベラスインタラクティブ	テーブルゲーム	価格未定
2004年夏	□	メタルスラッグアドバンス	SNKプレイモア	アクション	4800円
2004年	□	真・女神転生 デビルチルドレン メシア・ライザー	アトラス	シミュレーション	価格未定
2004年	□	ダウンタウン熱血物語ex	アトラス	アクション	価格未定
2004年	□	ダブルドラゴン アドバンス	アトラス	アクション	価格未定
2004年	□	キングダム ハーツ チェイン オブ メモリーズ	スクウェア・エニックス	RPG	価格未定
2004年	□	マリオゴルフ GBAツアー	任天堂	アクション	価格未定
2004年	□	メトロイド ゼロミッション（仮題）	任天堂	アクション	価格未定
未定	□	スーパーパズルファイターⅡX	カプコン	パズル	4800円
未定	□	お買得シリーズ第11弾『かわいい金魚物語』	カルチャーブレーン	アドベンチャー	4800円
未定	□	EZ-TALK 中級編（仮題）	キーネット	その他	価格未定
未定	□	まじこね	ソフトマックス	パズル	4800円
未定	□	デュエル・マスターズ2 ～インビンシブル・アドバンス～	タカラ	テーブルゲーム	4800円
未定	□	ゲームボーイミュージック（仮題）	任天堂	その他	6800円
未定	□	MOTHER3（仮題）	任天堂	RPG	価格未定
未定	□	マリオ&ドンキーコング（仮題）	任天堂	アクション	価格未定
未定	□	マリオテニスGBA（仮題）	任天堂	アクション	価格未定

カードe+

発売日		タイトル	メーカー	枚数	価格（予価）
12月25日	□	ポケモンコロシアム ダブルバトルカードe+	任天堂	6枚入り	350円
2004年2月12日	□	スーパーマリオアドバンスカードe+ シリーズ2	任天堂	5枚入り	191円
未定	□	ゲーム&ウォッチカードe（仮題）	任天堂	未定	未定
未定	□	マリオパーティカードe（仮題）	任天堂	未定	未定

クラブ・ニンテンドー 特典プレゼント

http://club.nintendo.jp/

600ポイント
ゲームボーイアドバンスSP
ボディーカラーチェンジ

500ポイント
オリジナルデザインコントローラ
「クラブニンテンドー」

400ポイント
オリジナルサウンドトラック
Vol.1「ピーチ」

300ポイント
オリジナルデザインTシャツ
「任天堂歴代コントローラ」

250ポイント
プロモーション用ポスター
「ゼルダの伝説シリーズ 3枚セット」

200ポイント
オリジナル文具
「どうぶつの森 レター&シールセット」

150ポイント
オリジナルGCネームプレート
「ゼルダの伝説」、「どうぶつの森」、「マリオカート」
（3つのうちどれかひとつ）

80ポイント
オリジナルカードe+
「ポケモンバトルカードe+」

ゲームキューブ ハード & 周辺機器

ゲームキューブ+ゲームボーイプレーヤー エンジョイプラスパック
発売中／各19800円（メモリーカード251つき）

DVD/ゲームプレーヤーQ
発売中／オープン価格

ゲームキューブ（本体単体）
発売中／各14000円

コントローラ
発売中／各2500円

ワイヤレスコントローラ ウェーブバード
発売中／4500円

ニンテンドーゲームキューブ ゲームボーイプレーヤー
発売中／各5000円

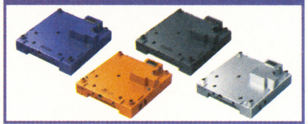

Q専用ゲームボーイプレーヤー※
発売中／オープン価格

メモリーカード59
発売中／1400円

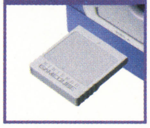

メモリーカード251
発売中／2000円

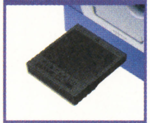

SDカードアダプタ
インターネット専売／1500円

SDカードアダプタ SDカードセット
インターネット専売／3000円

S端子ケーブル
発売中／2500円

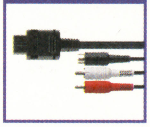

ステレオAVケーブル
発売中／1500円

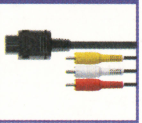

モノラルAVケーブル
発売中／1200円

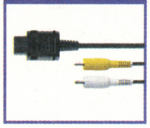

ACアダプタ
発売中／3000円

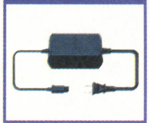

D端子ビデオケーブル
発売中／3500円

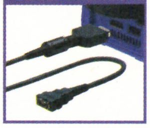

コンポーネントビデオケーブル
発売中／3500円

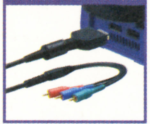

モデムアダプタ
発売中／3800円

ブロードバンドアダプタ
発売中／3800円

GBAケーブル
発売中／1400円

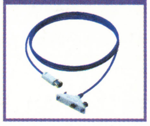

ゲームボーイアドバンス ゲームボーイアドバンスSP ハード & 周辺機器

ゲームボーイアドバンス
発売中／各8800円

ゲームボーイアドバンスSP
発売中／各12500円

カードeリーダー+
発売中／4800円

通信ケーブル
発売中／1400円

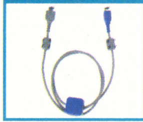

ACアダプタセット（アドバンス専用）
発売中／1500円

バッテリーパック・チャージャセット（アドバンス専用）
発売中／3500円

ヘッドホン変換プラグ（SP専用）
発売中／500円

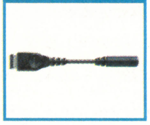

—
—／—

※Q専用ゲームボーイプレーヤーは単体での発売で、写真にある本体は別売になります。

R64-28 ルートロクヨンビット

64bit

大みそかといえば格闘技（らしい）！ しかしもちろん筋金入りのファミッ子なら、コレクションから格闘ゲームを引っぱり出してきて、親族の反対を押し切ってでもテレビを占領して楽しむのがスジというもの。『カラテカ』、『ケルナグール』など名作の多いジャンルだが、お勧めは『アーバンチャンピオン』。ジャンケン式簡単システムで家族もいっしょに熱くなれるゾ。でも、お兄ちゃんと場外乱闘にならないように注意が必要だ！

今月のギャップ

昨今はハリウッドでの活躍もめざましい彼だが、かつてはこんなギャップに悩まされていた。『スパルタンX』に見られるギャップは、本人・イラスト・ドットキャラのすべてを隔てる複合ギャップだ！

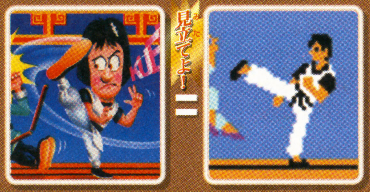

見どころ：わからない子はお父さんに聞こう！

HVC-SX IREM 1984, Nintendo 1985

今月のお宝

神戸市のくろきちさんから届いたお宝は、「カセットトランプ」！ 3〜4センチの超小型トランプがカセッツ風の小箱におさまったしろものだが、カード裏のイラストがいちいち極めて微妙。全部を並べた日にゃ、大爆笑でトランプどころじゃないぞ！

キミの持ってるお宝情報を送ってみる価値あり！

eメールあて先：famitsu-cube@ml.enterbrain.co.jp

今月のクイズ

さ、クイズクイズ。今月も画面を見てゲーム名を当ててほしいのさ。なんだかとっても抽象的かつ構成主義的でアーティスティックな絵だ。言っとくけどカセッツを斜めに差したときの画面じゃないよ！

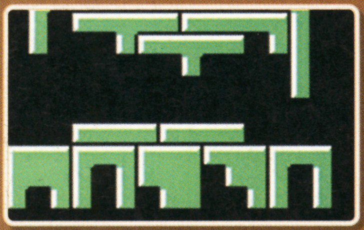

ヒント：撃てば撃つだけ、デカくなって不利！

→答えは次号！　先月の答え：『アルゴスの戦士』

今月のオプション

またもおかしな周辺機器を紹介するぞ。今回は「ホリカード」。みてのとおりコントローラーの一種だが、変わり種っぷりは東洋一。使いにくさはほぼ伝説級。しかし21世紀のいま、あらためて使ってみると、おもしろいことに気づかされる。これを使うとまるで、携帯電話用のミニゲームをプレイしているような気分になるのだ！ もしかしたら、最初に体験したゲームが携帯電話用のゲームだった、という新世代にとってはむしろ使いやすいコントローラーになるのかもしれないぞ！

今月のタイトル

今回はギャップの疑いもある『フォーメーションZ』のロゴを見てみよう。アーケード版ではすべての文字が書かれていたのに、ファミコン版はF&Zだけ。やはり容量面で無理があったのか？ 惜しい。

JF-02 JALECO 1985

まめちしき 『アイスクライマー』のディスクバージョンは、最初に面セレクトができたり、BGMが違っていたりといった小さな仕様変更がなされていておもしろい。

MADE IN JAPAN

ファミ通キューブ＋アドバンス STAFF on

●発行人：浜村弘一　●編集人：松本秀寿　●編集長：水間勇一　●デスク：藤原教弘　●アートディレクター：村田順一　●編集スタッフ：堤　俊浩／渡邉　忍／坂本達哉／益田健一／藤谷壮吉　●制作スタッフ：宮本大輔　●編集協力：望月裕紀子／松尾勇気

■ライティング
AIRS WORKS　松本幸彦／大村公人／岡野英行／佐治良哉／榛葉志乃武／スタジオエクレア／DieANI 藤本健太郎／高橋豪／新岡優哉／西 浩樹／平野テツヤ／藤原 麗／本田やよい／増田 厚／松田 剛／ローリング内沢

■デザイン
青木賢一／伊藤あかね／大西若菜／大西若葉／加山圭一／クリエイティブレイ／ケイズプロダクション／CORN FLAKES ハヤシダコージ／DieANI 藤本健太郎／デザインマン 斉藤大助／馬場美保／プリグラフィックス／ブルー 渡邉照子／松井咲子

■フォトグラフ
スタジオアトム

■イラストレーション
荒井清和／IIS いとういつお／大西若菜／タキタユミコ／田中淳子

■コミック
なっち／ひちゃこ／みずしな孝之

●進行：川合 昇／藤田 昇／釜下豪紀／庄野 杏　●広告営業：功刀秀樹／水本九州男／原川朗広／安部寿一／幸 宏樹／梅山達夫／高柳正人／藤下和巳／高橋利恵／田山麻子　●PP部：松永智史／伊勢哲也／平野修策　●雑誌営業：後藤　剛／酒井朋喜／堂前秀隆／中村宣忠　●制作購買：青木孝道　●マーケティング：上床光信／藤池隆司／福田幸司　●海外特派員：みちよ・パティロ

■協力
任天堂株式会社

3月号には缶バッジが3つもついてくる!! もちろん、今月の付録“ゲーム缶バッジコレクターズボックス”にスッポリ収まるぞ。詳しくは112ページを見てね。さらにあの人気ゲームのオリジナルノートも!! 本誌では人気ゲームの攻略やスクープもバッチリ!!

3月号は 特別定価590円 1月21日（水）発売

応募の決まり

各コーナーではみんなからのおはがきを大募集!! 住所、氏名、年齢、電話番号を必ず書いてね。採用された人にはオリジナル図書カード（500円分）をお送りします（ただし“はみだしおたより”など、図書カードがもらえないコーナーもあります）。投稿するときは、絶対にほかの雑誌や本に掲載された作品をマネしないこと（法律で禁止されていることです）。マネをしても、あとで必ずわかっちゃうぞ。

本誌の内容についてのご質問は、祝祭日を除く毎週月曜日から金曜日までの午後12時から午後17時のあいだに、カスタマーサポート☎03・5433・7868で受け付けております。
また、メールでの質問は、support@ml.enterbrain.co.jpで受け付けます。なお、ゲーム内容につきましてのご質問にはいっさいお答えできませんので、あらかじめご了承ください。

ファミ通キューブ+アドバンスアンケートはがきの書きかた

アンケートはがきの表には、本誌へのご意見などを書いてください。

また、アンケートはがき裏面のマークシートは、質問の答えと同じ番号の ⊂⊃ を濃い鉛筆でぬりつぶしてください。⊂⊃ からはみ出したり薄かったり、はがきが折れ曲がっていたりすると、機械が読み取れない場合があります。ご注意ください。

マークシート以外の部分はペンで記入していただいてもけっこうです。

●マークシート記入例

よい例　　悪い例

ファミ通キューブ+アドバンス2月号のアンケートにお答えください

1 ファミ通キューブ+アドバンスの2月号でおもしろかった記事はどれですか？　下の中から選んでください。（いくつでも）

2 逆につまらなかった記事はどれですか？
下の中から選んでください。（いくつでも）

1	付録その1『マリオカートダブルダッシュ!!』缶バッジ	29	スクープ　星のカービィ 鏡の大迷宮
2	付録その2『牧場物語ミネラルタウンのなかまたちForガール』缶バッジ	30	スクープ　スーパードンキーコング
3	付録その3 ゲーム缶バッジコレクターズボックス	31	スクープ　牧場物語ミネラルタウンのなかまたちForガール
4	付録その4『マリオカートダブルダッシュ!!』攻略小冊子完璧版	32	スクープ　ソニック バトル
5	付録その5『マリオパーティ5』攻略小冊子パーフェクト版	33	スクープ　そのほかのアドバンスのソフト
6	付録その6 年末年始おもちゃ大百科	34	イラストワールド
7	付録その7『マリオカートダブルダッシュ!!』ポスターカレンダー	35	おたより刑事
8	付録その8『ポケモンコロシアム』ポスターカレンダー	36	アレクサンダー大塚の今月のA定食
9	付録その9 特製キャラクターシール	37	編集部なんでも通信
10	付録その10メモリーカードシール	38	いい電子　アドバンス
11	読者プレゼント	39	オレのページグランプリ
12	ファミ通キューブ＋アドバンス特捜隊	40	ひちゃこのマリオパーティ5体験記
13	新作ゲームクロスレビュー	41	スマブランドDX
14	攻略　ポケモンコロシアム	42	うきうきポケモン大好き家族
15	攻略　マリオ＆ルイージRPG	43	マリオファン新聞
16	攻略　スライムもりもりドラゴンクエスト 衝撃のしっぽ団	44	トライフォース[illegible]
17	攻略　ロックマン エグゼ4	45	どうぶ[illegible]
18	攻略　SDガンダム ジージェネレーション アドバンス	46	[illegible]
19	攻略　NARUTO-ナルト- 激闘 忍者大戦！[illegible]		
20	裏ワザ探偵団		
21	編集部注目ソフト　ポケットモンスター ファイアレッド[illegible]		
22	スクープ　ドンキーコンガ		
23	スクープ　カスタムロボ for GAME[illegible]		
24	スクープ　ソニック ヒーロース[illegible]		
25	スクープ　バテンカイトス 終わらない翼と[illegible]		
26	スクープ　ゼルダの伝説 4つの剣[illegible]		
27	スクープ　実況パワフルプロ野球10 超決[illegible]		
28	スクープ　そのほかのゲームキューブの[illegible]		

❸ **あなたの学年、または職業を教えてください。(ひとつだけ)**

1.小学校1年以下　2.小学校2年　3.小学校3年　4.小学校4年　5.小学校5年　6.小学校6年　7.中学1年　8.中学2年　9.中学3年　10.高校1年　11.高校2年　12.高校3年　13.浪人生　14.大学・短大生　15.専門学校生　16.会社員　17.自営業　18.主婦　19.フリーター　20.その他

❹ **あなたがいつも読んでいる雑誌を教えてください。(いくつでも)**

1.ファミ通キューブ+アドバンス　2.週刊ファミ通　3.ファミ通PS2　4.ファミ通Xbox　5.Nintendo DREAM　6.電撃GAMECUBE　7.ニンテンドーキッズ　8.そのほかのゲーム誌　9.週刊少年ジャンプ　10.週刊少年マガジン　11.週刊少年サンデー　12.Vジャンプ　13.コロコロコミック　14.コミックボンボン　15.学年誌（小学一年生～六年生）

❺ **持っているゲーム機を教えてください。(いくつでも)**

1.ニンテンドーゲームキューブ(Qを含む)　2.ニンテンドウ64　3.スーパーファミコン　4.ファミコン　5.ゲームボーイアドバンス　6.ゲームボーイアドバンスSP　7.ゲームボーイカラー　8.ゲームボーイ(カラー以外)　9.プレイステーション　10.プレイステーション2　11.Xbox　12.パソコン

❻ **自宅にインターネットをできるパソコンがありますか？（ひとつだけ）**

1.自分で自由にインターネットをできるパソコンがある　2.家族がインターネットをするパソコンはあるが自分は使えない　3.自宅にはインターネットをできるパソコンがない　4.よくわからない

❼ **携帯電話でインターネットを楽しめますか？（ひとつだけ）**

1.自分で自由にインターネットをできる携帯電話を持っている　2.家族がインターネットをする携帯電話があるが自分は使えない　3.インターネットをできる携帯電話がない　4.よくわからない

…までに発売されたニンテンドーゲームキューブ、ゲームボーイアドバンス、ゲ…ニンテンドウ64、ニンテンドウパワー、64DDのソフトでお気に入…ください。(3つまで)

…ドーゲームキューブ、ゲームボーイアドバンスのソフ

GAME BOY ADVANCE
ゲームボーイ アドバンス
D3PUBLISHER
星空をパズルにしちゃえ！
Vol.3
THE いつでもパズル
〜まっすぐ揃えてストローズ〜
誰でもわかる明快ルール。ずーっと遊べる奥深パズル。
〜ゲームの基本ルール〜
画面上にある線で繋がれた全ての星を【まっすぐ】にするだけの簡単ルール。【まっすぐ】にされた星は一定時間輝いた後、消えます。時間内に他の星を消していくとコンボとなり、獲得する得点がドンドン高くなっていきます。
AGB-P-BS3J (JPN) ©2003 BeeWorks ©2003 D3PUBLISHER
2,960円（税抜）
Vol.4 THE トランプ 〜みんなで遊べる12種類のトランプゲーム〜
気軽さ200%!いろんなトランプがどこでも、誰とでも遊べるよ。
AGB-P-BS4J (JPN) ©2003 AGENDA ©2003 access ©2003 D3PUBLISHER
2,960円（税抜）
Vol.1
THE テーブルコレクション
〜麻雀・将棋・花札・リバーシ〜
みんなが知ってる
4ジャンル5種類のテーブルゲームを収録。
AGB-P-AZKJ (JPN)
©2003 access ©2003 D3PUBLISHER
2,960円（税抜）
Vol.2
THE ブロックくずし
誰でも楽しめる定番ゲームに
GBAならではの新要素を追加。
AGB-P-AZKJ (JPN)
©2003 access ©2003 D3PUBLISHER
2,960円（税抜）
4タイトルそろって、絶賛発売中!!
つくろう
SIMPLE2960ともだちシリーズ
1カートリッジでも4人同時に楽しめる。お得なシリーズ。
株式会社ディースリー・パブリッシャー
106-0032 東京都港区六本木4-8-6 パシフィックキャピタルプラザビル4F Telephone: 03-5786-1371
ユーザーサポートセンター（年中無休・24時間サポート）：（東京）03-5786-1374（名古屋）052-774-0638
ディースリー・パブリッシャー ホームページ
URL http://www.d3p.co.jp
GAME BOY ADVANCE・ゲームボーイ アドバンスは任天堂の登録商標です。日本商標登録第4470747号

ファミ通キューブ＋アドバンス
【2003.12/20発売号】 2004. 02
平成16年2月1日発行（毎月1回1日発行） ●第6巻 第2号 通巻56号
●平成12年12月14日 第三種郵便物認可
●発行所 株式会社エンターブレイン ●発行人／浜村弘一 ●編集人／松本秀寿
●〒154-8528 東京都世田谷区若林 1-18-10 Tel.03-5433-7850（営業局）
特別定価 650円
本体619円

T1107863020653

PRINTED IN JAPAN 大日本印刷 ©2004 ENTERBRAIN, INC. 雑誌 07863-02

ファミ通キューブ＋アドバンス

【2003.12/20発売号】 2004.02

10大付録

オリジナルゲーム缶バッジ／缶バッジコレクターズボックス!!

2大攻略小冊子／おもちゃカタログ／ポスターカレンダーなど!!

enterbrain

12/1622:322-A